

# la baule +

L'essentiel de la presqu'île guérandaise !

Mensuel gratuit d'informations - N° 205 - Juillet 2021

LES CHAIS SAINT-FRANÇOIS

La Grande cave de GUÉRANDE



VINS - CHAMPAGNES - WHISKIES - RHUMS  
BAG IN BOX (cubis sous vide) - ARTICLES DE CAVE  
COFFRETS CADEAUX - PANIERS GOURMANDS

abus d'alcool est dangereux pour la santé

[www.leschaisaintfrancois.com](http://www.leschaisaintfrancois.com)

Parc de Villejames - GUÉRANDE - 02 40 70 95 10

HIGHLANDER  
Hybride



TOYOTA  
TOUJOURS  
MEILLEUR  
TOUJOURS  
PLUS LOW

TOYOTA GCA Saint-Nazaire  
Tel. 02 51 76 50 50

## GASTRONOMIE



Les recettes du succès du Café  
des Écailles Page 12

## BONNES ADRESSES



Corinne et Vincent lancent  
« O Pains Gourmands » Page 15

## DÉCORATION



Romain Chancelier : ses recettes  
de créateur floral Page 16

## MAISON



La Maison des Travaux pour votre  
résidence secondaire Page 20

## MAISON



Multirex : des produits innovants  
de démoussage Page 25

## MAISON



Irrijardin arrive à Guérande  
Page 33

# Sheila

La « petite fiancée  
des Français » sort  
un album qui permet  
de retrouver les  
différentes étapes de  
sa carrière.

Pages 34 à 37

Photo: DR

## Géopolitique



**Ardavan  
Amir-Aslani.**  
La Covid-19  
a amplifié le  
basculé  
géostratégique.  
Pages 8 à 10

## Défense



**Louis Saillans.**  
Le témoignage  
d'un ancien chef de  
commandos marine.  
Pages 22 à 24

## Littérature



**Olivier Bourdeaut.**  
Un nouveau succès  
de librairie pour  
l'auteur de « En  
attendant Bojangles »  
Pages 30 à 32

## Cinéma

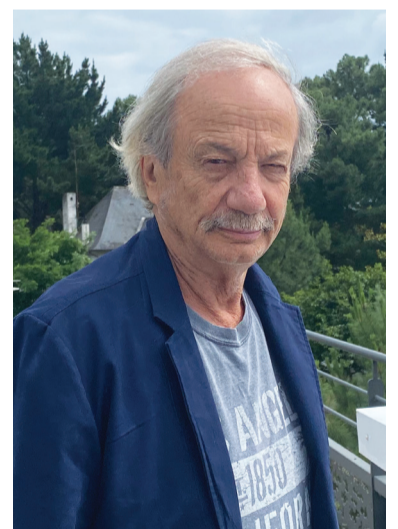

**Patrick Chesnais.**  
Rencontre avec  
l'acteur à l'occasion  
du Festival du cinéma  
de La Baule  
Page 38

maille M  
Une collection pensée pour vous !  
Du 36 au 52

LA BAULE (face au marché) - GUERANDE (Galerie Leclerc) - SAINT NAZAIRE - PARIS 6e

VENTE EN LIGNE  
<https://maille-m.com>

NE JETEZ PAS CE JOURNAL SUR LA VOIE PUBLIQUE : RAPPORTEZ LA BAULE+ CHEZ VOUS !



## Retrouvez **Esprit des îles** INSTITUT DE BEAUTÉ & DE BIEN-ÊTRE au 24 avenue de l'Etoile (proche place des Palmiers) LA BAULE-LES-PINS



Tél. : 06 52 20 32 25 - [www.institut-espritdesiles.fr](http://www.institut-espritdesiles.fr)



## Fleurissement du Pouliguen : la commune mise sur le bleu maritime



La ville du Pouliguen vient de présenter un nouveau plan de fleurissement de la commune: « *Nous souhaitons un fleurissement plus important, joyeux, champêtre, maritime, répondant aux exigences environnementales que nous portons. Une attention singulière est à prêter aux entrées de ville* » indiquent Fabienne Le Héno, première adjointe au cadre de vie, à l'environnement et à la citoyenneté, et Philippe Delavergne, délégué au cadre de vie et à la vie associative et sportive.

Les objectifs sont la mise en valeur de l'identité maritime du Pouliguen (choix des couleurs et des espèces); l'utilisation d'espèces et d'essences locales, rustiques, endémiques ; l'utilisation d'espèces favorisant la biodiversité (plantes mellifères par exemple, ou encore prai-

ries fleuries) ; l'utilisation de végétaux permettant une gestion sobre et raisonnée de l'eau (vivaces, arbustifs ornementaux, graminées...); la mise en place progressive de pratiques écologiques (utilisation de oyas, de compost, récupération des eaux pluviales...) et l'implication de l'équipe des espaces verts tant dans le choix des végétaux que dans la proposition de compositions, de massifs, ou encore de pratiques nouvelles (désherbage, compost...). Cette année, le bleu est à l'honneur et les espaces suivants seront désormais fleuris : le vieux pont, le quai Jules Sandeau (jardinières le long des commerces), les abords du Bureau d'information touristique, les ronds-points de la Crique ou encore de l'Europe. De 180 mètres carrés en 2020, la surface de fleurissement passera ainsi à 500 mètres carrés l'été.

## La programmation estivale de la ville de Pornichet



Cet été, à nouveau, Pornichet vibrera au rythme des 200 événements organisés par la Ville et ses partenaires : arts de la rue, concerts, animations, événements sportifs...

### 20 ans de P'tits Loups

« *Malgré les incertitudes qui ont longtemps plané sur la saison, en raison de la crise sanitaire, nous avons toujours souhaité préserver, autant que possible, notre programmation qui fait de Pornichet, cette ville balnéaire familiale si vivante* », explique Anthony Guglielmi, adjoint en charge de l'événementiel et de la Vie associative. Outre le Festival des Renc'arts qui proposera une vingtaine de soirées autour des arts de la rue, ainsi que des concerts, les Vendredis des P'tits Loups, autres temps fort de la vie festive pornichétine, particulièrement plébiscités par les familles, fêteront leur 20e anniversaire : « *sur la scène du Bois Joli, à 17h30, nous recevons des compagnies qui ont marqué ces années des P'tits Loups, avec, en ouverture de chaque spectacle, de belles surprises à découvrir* ». Autre nouveauté, des « P'tits Loups » pour les tout-petits (2-5 ans), à l'occasion de deux matinales les 16 juillet et 13 août à 11h : « *Comme l'année dernière, il faudra préalablement s'inscrire gratuitement via une*

*billetterie en ligne, afin de respecter les jauges. Cependant, le Pass sanitaire ne sera pas nécessaire* ».

D'autres rendez-vous, désormais bien connus, ponctueront les semaines des estivants : les Matins Toniks, pour réveiller son corps en douceur du lundi au vendredi à 18h30 sur le parvis des Océanes, pour une initiation aux danses afro-latines ; 100 % Ludik, pour une fin de journée autour du jeu le mercredi de 17h à 22h, ou encore 100 % Athlétik pour découvrir et partager une activité sportive (kayak et tennis de table).

Le Ville peut également compter sur ses nombreux partenaires pour animer l'été pornichétin : le Casino et son concert événement « Blues sur la plage », le lundi 9 août; les concerts du dimanche à la Chapelle Notre-Dame des Dunes programmés par Musique et Culture ; les expositions à la Chapelle Sainte-Marguerite ou encore deux séances de cinéma de plein-air, « En Solitaire » et « Le livre de la jungle », au Bois Joli organisées par l'association Toile de mer. Des marchés nocturnes s'installeront également les mardis sur le parvis des Océanes, là où, également, le marché des potiers, Escalé céramique, posera ses valises les 21 et 22 août.

5MN DE GUÉRANDE  
15MN DE LA BAULE  
45MN DE NANTES & VANNES

# PARC DE LOISIRS

+200 JEUX DANS LES ARBRES

# monkey forest

AVENTUREZ-VOUS !

06 60 844 600

[loisirs44.monkeyforest.fr](http://loisirs44.monkeyforest.fr)

ENCORE PLUS DE SENSATIONS 3 NOUVEAUX PARCOURS SUPER CIRCUIT PEDAL'KART

Jeux d'énigmes digitales en pleine nature !

# LA QUALITÉ EN SOLDE\*

jusqu'à - 50 %

## Literie

LATTOFLEX - TEMPUR - BEKA  
SEALY - TRECA - SIMMONS  
TECHNILAT - DUVIVIER  
ONREV - EPEDA - BULTEX  
DAVILAINE - MERINOS



## Linge de lit

Y. DELORME - LEXINGTON  
O. DESFORGES - KENZO  
HUGO BOSS - ESSENZA  
DESCAMPS - JALLA  
JARDIN SECRET

\* voir produits signalés en magasin, jusqu'au 27/07/21



## MAGASIN de la LITERIE

Rue de la Héronnière - Z.C. Auchan - TRIGNAC - St Nazaire

www.magasin-de-la-literie-44.fr - Ouvert dès le lundi 9h30 - En continu le samedi

02 40 90 15 07 - LIVRAISON ET INSTALLATION GRATUITES

## Lancement de l'opération Mé-Go pour récupérer les mégots de cigarettes

L'opération « Ici commence la mer. Ne rien jeter ! », lancée au printemps 2019, a permis de faire prendre conscience du fait que les eaux pluviales sur le territoire sont rejetées dans la nature sans épuration. Cap Atlantique lance la campagne Mé-Go, pour rappeler qu'un déchet récurrent continue à être jeté sur la voie publique par deux fumeurs sur trois : il s'agit du mégot de cigarette. L'objectif du dispositif est d'inciter

les fumeurs à déposer leurs mégots dans les mégotiers publics, afin qu'ils soient recyclés en mobilier urbain par l'entreprise Encova/Mé-Go. Ce service de collecte et de recyclage des mégots de cigarettes, dont l'usine est basée à Brest, est unique en France et en Europe. Annabelle Garand, membre du bureau communautaire, subdéléguée en charge de la qualité des eaux, adjointe au maire de La Baule, explique : « Les chiffres sont édifiants,

puisque nous estimons que 580 000 mégots sont jetés au sol sur le territoire de Cap Atlantique. À l'échelle mondiale, on est à 137 milliards de mégots par jour et 40 % de ces mégots finissent dans nos océans. On a apposé des grilles d'évacuation des eaux pluviales et, quand on regarde les déchets, ce sont essentiellement des mégots, car deux fumeurs sur trois jettent instinctivement leurs mégots par terre. Quand on sait qu'un seul mégot pollue

500 litres d'eau, on a décidé de continuer ce travail de pédagogie, car le mégot reste le troisième déchet le plus polluant en mer, après les sacs plastiques et les filets de pêche. »

Concrètement : « Nous avons décidé d'homogénéiser les dotations en mégotiers, afin d'inciter les fumeurs à jeter leurs mégots dans les mégotiers publics, pour éviter de polluer les eaux de baignade, mais nous avons aussi trouvé un moyen de recycler les mégots puisque nous travaillons en partenariat avec une société qui grossit les filtres et la ouate de cellulose, ce qui permet ensuite de fabriquer du mobilier urbain. Donc, on ne pollue plus et, en plus, on recycle. C'est un processus unique en Europe. La société est basée à Brest et ils ont une démarche très poussée : ils broient le petit mégot, ils séparent le papier du reste du tabac, la ouate de cellulose est rincée plusieurs fois, ce qui permet ensuite de fabriquer du mobilier urbain. »

## Pointe de Congrigoix : des travaux de renforcement programmés suite à l'effondrement



En février dernier, une partie de la falaise de la Pointe de Congrigoix, à Pornichet, s'effondrait sous l'effet de l'érosion et du ruissellement, impactant le sentier du littoral tout proche et, bien entendu, les nombreux promeneurs qui l'empruntaient. Des études géotechniques ont été menées pour définir les travaux nécessaires à la consolidation des lieux. La mairie de Pornichet annonce que ceux-ci devraient commencer à la fin du mois de septembre, pour une durée de 3 mois, avec la mise en place d'une paroi en béton projeté, ainsi que des ancrages de confort.

Jean-Claude Pelleteur, maire de Pornichet, rappelle que cet incident ne concerne pas uniquement Pornichet puisque d'autres communes ont connu la même mésaventure, notamment Saint-Nazaire, Le Pouliguen, Le Croisic ou Pénestin : « L'évolution et la gestion du trait de côte sont des sujets complexes, que nous avons pris à bras-le-corps. Avec Cap Atlantique et la Carène, nous avons souhaité les traiter ensemble, en lançant une étude auprès du Centre d'études et d'expertise sur les risques, l'environnement, la mobilité et l'aménagement (CEREMA). »



Joseph David, vice-président à la transition écologique chargé de la qualité des eaux, de la gestion des milieux aquatiques et de la prévention des inondations et maire d'Assérac ; Annabelle Garand, membre du bureau communautaire, subdéléguée en charge de la qualité des eaux et adjointe au maire de La Baule ; et Arnaud Rossignol, co-développeur de MéGo.



### DÉCORATEUR D'EXTÉRIEUR

**NOUS VOUS ACCOMPAGNONS DE LA CONCEPTION À LA RÉALISATION DE VOTRE PROJET.**

Depuis plus de 45 ans, notre principale mission est de créer ensemble un espace qui vous ressemble. Pour personnaliser et faire des lieux où vous vivez des espaces uniques qui répondent à votre attente, Jardins de rêve met sa créativité, sa passion, sa rigueur et son savoir-faire à votre service.

**44120 VERTOU - 44240 LA CHAPPELLE-SUR-ERDRE**

**70, avenue Maréchal Joffre - LA BAULE  
02 51 75 40 30 - www.jardinsdereve.fr**

## Sécurité ► La Baule met en place un plan Vigiplage



### Franck Louvrier : « 85 % de la population bauloise est favorable à un retour à une gestion municipale de la plage. »

Cela fait plusieurs années que les Baulois observent, chaque été, une augmentation des incivilités. Même avant les vacances, la situation est déjà tendue à La Baule : conduites agressives, bagarres, déchets jetés en pleine rue ou sur la plage... Ce qui s'est passé le week-end des 12 et 13 juin a particulièrement marqué la population. En effet, les commerçants ont été confrontés à de nombreux comportements irrespectueux, voire agressifs,

des femmes se sont fait harceler sur la plage et il y a eu des affrontements, avec même un combat au couteau sur le front de mer. Les coupables, bien connus des services de police, sont des bandes venues de Nantes. Frank Louvrier, maire de La Baule, évoque ce sujet et aborde également la gestion de la plage par Veolia car, pour une majorité de Baulois, celle-ci constitue clairement un échec.

*On voit l'usage de la chicha sur la promenade de mer et je souhaite interdire son utilisation*

**La Baule + : L'ambiance de certains week-ends de juin a suscité l'inquiétude des Baulois qui craignent que ce qu'ils ont vu ne préfigure une saison estivale mouvementée. Face à cela, vous réagissez avec l'opération Vigiplage. Quelles dispositions pouvez-vous nous présenter ?**

**Franck Louvrier :** Les problèmes d'insécurité ont toujours été une préoccupation majeure depuis mon élection. J'en avais parlé pendant ma campagne, et j'en parle après. Il est vrai que dès que la météo est favorable, les problèmes de sécurité réapparaissent sur des secteurs sensibles, comme la plage ou l'avenue de Gaille. Il faut réagir, parce qu'il n'est pas question d'avoir une attitude laxiste en la matière et, même si nous avons mis énormément de moyens, il faut adapter un plan de sécurité saisonnier, que j'ai appelé Vigiplage, pour répondre à cette recherche de sécurité supplémentaire, mais aussi travailler sur la protection de nos commerçants. Depuis quelques mois, nous avons doublé les effectifs de la police municipale. Il y a 30 agents dotés de pistolets à impulsions électriques, il faut qu'ils puissent se protéger. Nous avons créé également une brigade équestre qui permet de surveiller la plage et les avenues, et il y a eu l'acquisition de nouveaux véhicules de police municipale. Nous avons

aussi déployé la vidéo protection, 160 caméras, c'est un investissement de 800 000 € qui est indispensable pour surveiller notre ville au quotidien. Le plan Vigiplage permet d'apporter des moyens humains, techniques et juridiques. Sur le plan humain, nous sommes la seule ville du littoral atlantique à avoir obtenu une compagnie de CRS entière de la part de l'État et ce sont 80 personnes qui vont nous permettre de surveiller les 9 kilomètres de plage entre Le Pouliguen et Pornichet. Par ailleurs, nous finançons des maîtres-chiens, entre 21 heures et 6 heures du matin, pour une surveillance accrue de la plage. J'ai également demandé à notre police nationale d'intensifier sa présence le jour et la nuit, avec des brigades d'intervention rapide. Sur le plan technique, au-delà de la vidéo protection, j'ai mis en place un système H-Call. C'est un bouton d'alerte qui est relié à une centrale pour que tous les établissements qui le souhaitent, notamment les établissements de plage, puissent alerter immédiatement les forces de l'ordre. C'est très simple: dès que la personne se sent en danger, elle appuie sur un bouton, les caméras s'orientent automatiquement vers le lieu d'alerte et la police est prévenue immédiatement. C'est un service très efficace. Sur le plan juridique, on voit l'usage de la chicha sur la promenade de mer et je souhaite interdire son utilisation, comme la consommation d'alcool sur la voie publique, parce que l'été de nombreuses personnes alcoolisées créent des incivilités. Nous relançons notre campagne sur le port d'un vêtement en sortie de plage. On est obligé de faire ce type de campagne, même sur notre commune.

**Vous demandez aussi à Veolia de faire des efforts pour sécuriser les établissements de plage, en indiquant que vous prenez en charge la sécurisation du reste de la plage. Donc, vous faites une distinction entre les restaurants et les clubs de plage, qui sont sous la responsabilité de Veolia, et le reste de la plage...**

Quand une ville investit beaucoup, le devoir du concessionnaire - en l'occurrence Veolia - c'est de protéger les établissements, comme les centres commerciaux font appel à des agents de sécurité privée. J'ai trouvé intéressant que Veolia puisse signer ce plan Vigiplage, en y contribuant à hauteur de 50 000 €, ce qui n'est rien à l'aune du chiffre d'affaires annuel de Veolia. Aujourd'hui, ils refusent cette association pour la simple et bonne raison qu'ils considèrent que la sécurité n'est pas de leur domaine. Mais la sécurité de leurs établissements est bien de leur domaine! Évidemment, la sécurité de la plage est du domaine de l'État et de la ville, mais dans cet élan de protection des commerçants, chacun doit participer financièrement. Veolia est plutôt réticent aujourd'hui et j'espère que nous arriverons à les convaincre.

**Nos problèmes viennent surtout de Nantes, où l'insécurité explose**

**Vous défendez une image haut de gamme de La Baule et vous savez qu'une marque peut s'effondrer très rapidement...**

## UN APPARTEMENT A RENOVER ???

Faites appel à

**La Conciergerie Travaux**

- ✓ Rénovation totale
- ✓ Salle de bain
- ✓ Cuisine



Depuis 2007

Votre projet de A à Z - Plus de 600 chantiers références - Un seul interlocuteur pour vous accompagner

34 avenue Lajarrige  
44500 LA BAULE

Renseignez vous au  
**02 40 90 27 67**

[www.laconciergerietravaux.com](http://www.laconciergerietravaux.com)

**Mode** Un concept store dédié à la famille et au savoir-faire français



La créatrice Stéphanie Gicquel expose dans une nouvelle boutique sa première collection conçue au Pouliguen et fabriquée exclusivement en France

(une collection à retrouver aussi sur [www.etedemie.com](http://www.etedemie.com) où les modèles sont portés par une famille imaginaire dans le respect du droit à l'image des enfants)

Après quinze ans d'expériences au sein de grandes maisons du luxe français, au côté notamment de Jean-Paul Gaultier puis Riccardo Tisci, Stéphanie Gicquel est revenue au Pouliguen pour créer "Et d'Emie", une marque éco-responsable chic et confort pour toute la famille, avec des messages brodés ou sérigraphiés pour grandir et faire grandir. Nous lui avons demandé de choisir 3 mots clés pour définir sa marque. Rencontre.

**Famille :** "chaque vêtement met en valeur la force des liens familiaux sur des blasons brodés ou des sérigraphies. Chez Et d'Emie, on est «FAMILY CONNECTED». Les collections enfant et adulte sont connectées, les détails se font échos, les messages se portent en famille. Père et enfant sont complices en capitaine de famille et mini capitaine, mère et enfant sont liés par le symbole celtique de la Maternité. Frères et sœurs partagent les mêmes valeurs : LET THEM TALK - SOUL REBELLE - OCEAN CONNECTED."

**Cocooning écoresponsable :** "j'ai souhaité créer un vestiaire chic et confort respectueux de la Nature et exclusivement fabriqué en France. Tee shirt, polo, marinière, sweat, hoodie, legging, pantalon, petit body, robe polo, poncho habillent toute la famille dans des tissus 100% bio ou du seaqual conçu à partir de plastique collecté dans les océans."

**Demi-anniversaire :** "notre particularité est de fêter les ½ anniversaires des enfants. Ils sont si fiers de grandir et nous, parents, grands-parents sommes fiers de les voir grandir. Nous avons donc développé des sérigraphies uniques pour fêter les ½ anniversaires. Cette spécificité a d'ailleurs donné son nom à la marque, avec un petit clin d'œil à ma créatrice complice, ma fille !"

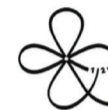

**ET D'EMIE**  
Grandir & faire grandir

**9 Grande Rue, Le Pouliguen**  
(à l'angle de la rue de la Providence et à 2 pas du marché couvert)

C'est la raison pour laquelle il faut agir vite et ne pas attendre d'être dans la difficulté pour apporter des réponses. C'est pour cette raison que nous avons agi avant la saison, parce que l'image de la ville est un enjeu, aussi bien pour les habitants, les commerçants et Veolia. C'est à nous de répondre très rapidement à tous les enjeux de sécurité. J'ai vu d'autres villes qui ne se sont pas préoccupées de ce sujet au moment où les problèmes arrivaient et elles s'en sont mordu les doigts plusieurs années après, car le temps perdu est difficilement rattrapable en matière de sécurité. Nos problèmes viennent parfois de Saint-Nazaire, mais surtout de Nantes, où

l'insécurité explose. Donc, nous devons nous protéger.

**Véolia : un groupe qui fait plus de 26 milliards de chiffres d'affaires par an peut contribuer à la vie quotidienne de la ville**

**Il ne s'agit pas de remettre en cause le professionnalisme de Veolia, un grand groupe qui sait gérer des infrastructures très grand public, mais la plage de La Baule avait une image familiale, avec des établissements**

**indépendants et familiaux. Or, depuis l'arrivée de Veolia, on a vu apparaître des franchises, sans doute de qualité, mais où l'on ne retrouve plus l'âme de La Baule... Ressentez-vous cela ?**

Vous avez totalement raison : la force touristique de La Baule, c'est son offre familiale. Il faut continuer à avoir cette offre. Donc, il faut préserver nos clubs de plage, qui sont très importants, mais aussi l'offre de restauration qui doit être sélective. Les Baulois de cœur savent que c'est important. L'engagement de travailler avec Veolia a été signé pour douze ans et nous en sommes au bout de quatre ans. J'avais pris l'en-

gagement de faire un audit de la relation contractuelle entre l'État et Veolia pour savoir si les conditions ont été appliquées et si les rapports entre le concessionnaire, la ville et l'État sont bons. Je pense qu'un groupe qui fait plus de 26 milliards de chiffres d'affaires par an peut contribuer à la vie quotidienne de la ville, c'est aussi son devoir. Malheureusement, il y a également d'autres échecs de Veolia - je pense au nettoyage de la plage et au prélèvement des ordures ménagères - et nous devons être vigilants. J'ai effectué un récent sondage dans lequel il y avait une question sur Veolia et l'adhésion à un retour à une gestion municipale de la plage : or, le sondage réalisé en juin dit clairement

que 85% de la population bauloise est favorable à un retour à une gestion municipale de la plage. La situation n'est pas satisfaisante et nous devons travailler sur un autre schéma.

**Enfin, toujours sur l'image de La Baule, on voit de plus en plus de gens rouler en décapotable avec de la musique qui hurle, d'autres font vrombir le moteur de leur deux-roues à chaque coin de rue, en mer il y a les scooters de mer qui font un bruit assourdissant et tournent autour des bateaux sur l'île des Evens... Tout cela pose de nombreux problèmes...**

D'abord, nous avons pris

des mesures dans le cadre du port La Baule Le Pouliguen sur les scooters de mer, qui vont être limités en vitesse et encadrés pour les sorties. Nous allons faire appliquer la réglementation de façon beaucoup plus forte. Il est vrai aussi que les incivilités sont exaspérantes et c'est la raison pour laquelle j'ai souhaité renforcer la vidéo protection et le personnel humain de la police municipale. Aujourd'hui, nous pouvons répondre plus facilement à cette situation. Nous allons être vigilants pour préserver cet art de vivre qui est si précieux pour notre commune.

**Propos recueillis par Yannick Urrien.**



Les Grands Comptoirs de nos rêves d'enfant ont repris vie aux travers des créations de savons uniques proposés dans des combinaisons multiples de formes, de couleurs et de senteurs, sans oublier le vrai savon de Marseille. Un savon, un soin, un parfum.

Le Comptoir des Savonniers c'est l'Innovation, la Créativité, le Goût, l'Authenticité et l'Élégance. Le Rêve devient réalité.

**5 rue Saint Michel - GUERANDE**  
**02 40 61 68 23**  
[www.boutique-savons-guerande.com](http://www.boutique-savons-guerande.com)



SHAMPOINGS SOLIDES



Bougies Yankee Candle

Parfums d'Ambiance

La boutique C'est Bon d'être nature implantée depuis un an à Guérande vous propose des produits naturels.

La majorité de nos produits sont dédiés au chanvre, cette plante mise en lumière pour ses différents aspects dans l'alimentation, le textile et le bien-être.

On la retrouve dans l'huile, graines décortiquées, farine et protéines, **tous ces produits proviennent de Guarec en Bretagne**. En alimentation le chanvre est reconnu pour sa richesse en protéines, en acides gras (oméga 3,6 et 9) et sous forme de graines une excellente source de fibres en alliant une baisse du taux de cholestérol, une prévention des maladies cardiovasculaires, un renforcement du système immunitaire et une sauvegarde des membranes cellulaires du système nerveux.

**Le chanvre est également une fibre textile antibactérienne écologique**, sa culture rapide nécessitant très peu d'eau et stocke le CO2 dans le sol. La fibre de chanvre est très résistante et permet donc d'obtenir des vêtements très solides.

Nous proposons également une large sélection de produits de CBD sous forme d'huiles sublinguales, pastilles, perles, infusions, cosmétiques, fleurs, boissons et baumes. Nos animaux de compagnie ont accès à une gamme de produits.

Le CBD signifie cannabidiol, un des composés naturels du chanvre, qui agit sur le système endocannabinoïde pour favoriser l'homéosta-

sie et provoque un effet d'apaisement, détend le corps et l'esprit. Il est conseillé pour les inflammations, les douleurs, le sommeil, le stress, le système digestif... Tout produit est soumis à des analyses strictes et respectent la législation française. Tous nos produits sont issus de l'agriculture biologique et essentiellement locaux. Le chanvre est un produit d'avenir qui répond à des critères écologiques et environnementaux.

**La spiruline produite à Guémené-Penfao** est mise en avant sous forme de paillettes, comprimés et côté cosmétique en savon. C'est un anti-oxydant et anti-fatigue.

Une jolie sélection de bijoux (colliers, boucles d'oreilles, bracelets) faits main en pierre semi-précieuse est à découvrir, pour femmes, hommes et enfants et également de beaux sacs en matière végétale fabriqués en France.

Une marque de maquillage naturel, végétal et bio vient compléter la gamme. Des produits rechargeables et durables pour votre teint, les lèvres et les yeux. Ce système innovant des recharges rend chaque produit écologique et économique, on ne rachète que la recharge. A découvrir pour le visage, le corps et les cheveux une large gamme d'huiles végétales (huile de jojoba, ricin, kukui...).

Nous aimons l'idée d'utiliser des produits 100 % naturels et d'utiliser ce que la nature nous propose.



Besoin d'un conseil, d'informations n'hésitez pas à nous contacter au 06 72 30 82 10.

La boutique est ouverte du lundi au dimanche.

Possibilité de commander sur notre site internet : [www.cbdnature.fr](http://www.cbdnature.fr)

**33 rue Saint Michel à GUÉRANDE.**

## 25e édition d'Écrivains en bord de mer



La 25e édition d'Écrivains en bord de mer se déroulera du 8 au 11 juillet à la Chapelle Sainte-Anne à La Baule. Contrairement aux autres années, il n'y aura pas cet été de thématique précise, explique Bernard Martin, organisateur de la manifestation : « Il était difficile d'avoir un thème spécifique, parce que beaucoup de livres ne sont pas sortis lors du premier confinement et il y a eu de nombreuses sorties ensuite. Mais tous les livres sont en prise directe avec notre époque en rendant compte de ce qu'elle a de difficile, mais aussi de positif, car nous vivons une époque complexe, entre la menace pandémique et la menace terroriste. Donc, forcément, la littérature rend compte de cela. »

**Tous les prix littéraires ont eu énormément de succès**

L'éditeur nantais se réjouit de constater que le livre se

porte bien : « Les librairies ont très bien marché. C'étaient des commerces essentiels pendant le confinement, donc elles ont pu rester ouvertes. Le contexte sanitaire a quand même compliqué le travail de recommandation des libraires et ce sont les livres qui se vendent le plus qui se sont encore plus vendus. Le public a eu tendance à aller en masse vers les mêmes ouvrages, plutôt que ceux qui nécessitent un travail de recommandation de la part des libraires. Le développement personnel caracole en tête, évidemment, mais il y a vraiment beaucoup trop de livres dans ce domaine... Dans le domaine de la littérature, cela a très bien fonctionné et cela faisait longtemps qu'un prix Goncourt n'avait pas atteint le million d'exemplaires vendus. C'est extraordinaire. Tous les prix littéraires ont eu énormément de succès. Malheureusement, les ouvrages plus confidentiels se sont retrouvés davantage plongés dans la confidentialité... »

## Humeur ► Le billet de Dominique Labarrière



### D'un mot l'autre

Évidemment, nous ne confondrons pas abstention et abstinence, pourtant il n'y a pas bien loin de l'une à l'autre. À ceci près que la première concernerait plus particulièrement la politique et la seconde davantage la morale. La politique et la morale qui (est-il besoin de le souligner - les faits nous le démontrent chaque jour un peu plus ?) sont aux antipodes l'une de l'autre. Passons sur ce détail. Tout le monde en convient - même le ministre en charge du job - l'abstention est ce qui caractérise le mieux le récent scrutin des élections régionales z'et départementales. (Je tiens beaucoup à la liaison. Cela me semble rehausser un peu le niveau de l'affaire). Il s'agissait d'une tentative de coup double abondamment présentée comme devant simplifier la démarche des électeurs et donc contribuer à remplir les urnes. Raté. Dans les bureaux de vote, à l'heure du dépouillement au terme d'une journée d'un morne éprouvant, on eut l'ambiance funèbre des soirs de fêtes pourries et des rendez-vous manqués. Même

les plaisanteries faciles autour du thème d'urnes qui auraient été plus funéraires qu'électorales ne déridaient personne. (Si, moi, mais je n'en suis pas plus fier que ça.) Alors les sachants ont sorti leurs analyses foudroyantes. Toutes plus pertinentes les unes que les autres. Dont acte. Toutefois, je me permets quand même d'avoir la mienne.

Vous verrez, c'est lumineux. Et voici l'instant où j'en reviens à la distinction subtile (mais si...) énoncée en début de délire entre abstinence et abstention. Voyez-vous, dans l'histoire qui nous occupe, la seconde n'est autre que la conséquence naturelle et prévisible de la première. Je sens qu'une petite explication ne serait pas superflue. (Grandiloquent, l'adjectif, je sais. Mais ici, même remarque que pour la liaison : ça rehausse, ça rehausse...) Voilà. Je pense en effet qu'on a bien tort de s'étonner de ce taux record d'abstention. En vérité, il était inscrit dans le cours des choses. Il n'était que le prolongement logique d'un comportement individuel et

social auquel, bon gré mal gré, nous avons appris à nous conformer. Vous allez saisir. Que nous serine-t-on depuis maintenant pas loin de deux ans à longueur de temps ? « Abstenez-vous ! » Abstenez-vous de vous tenir à moins d'un mètre cinquante de votre prochain. Abstenez-vous de sortir bouche et nez à l'air. Abstenez-vous de traîner dans la rue après des heures indues comme dix-huit ou dix-neuf heures. Abstenez-vous de rendre visite à ceux que vous aimez. Abstenez-vous de circuler à plus d'un kilomètre de chez vous. Abstenez-vous de rouler une pelle à qui-conque ne vous aura pas présenté un test PCR négatif de moins de trois quarts d'heure assorti d'un certificat de double vaccination. Abstenez-vous de fréquenter le thé dansant des EHPAD. Abstenez-vous de vous recueillir sur la dépouille des défunts qui ont été le sel de votre vie. Abstenez-vous de restaurants, de spectacles, de cinémas, de concerts, de teufs en tout genre... Mais aussi, plus insidieusement, abstenez-vous donc de penser, de décider de votre vie

par vous-même, nous le ferons pour vous.

Un collège d'experts ad hoc, tous grands spécialistes en abstinence salutaire s'en chargera. Eh oui, voilà de quoi ont été faites nos vies ces derniers temps. Aussi, comment vouliez-vous que, sur un claquement de doigts, nous cessions de nous abstenir ? Le bon vieux savant Pavlov et sa merveilleuse petite chienne vous l'expliqueraient beaucoup mieux que moi. Et c'est là, donc, que le glissement sémantique d'abstinence à abstention s'opère. Bon, vous l'aurez compris. Je rigole. Je l'avoue. J'en profite en fait. Car s'il y a bien une chose que jamais personne ne pourra nous commander de nous abstenir, nous Français, c'est bien de rire!... Oups ! À peine ces mots posés sur la page, je réalise que rien n'est plus faux désormais. Là encore, la doctrine, le mot d'ordre sera « Abstenez-vous ! ». Abstenez-vous de rire de plaisanteries qui pourraient éventuellement, possiblement, potentiellement présenter, en filigrane, à la marge, une once de risque de stigmatiser telle ou telle catégorie d'individus ou telle ou telle communauté à victimisation exacerbée. Je vous laisse en établir la liste vous-même. Attention, cela pourrait vous prendre une bonne partie de vos vacances. Pour ma part, je préfère m'abstenir (voyez, ça me reprend déjà).

Cela dit, permettez-moi vous souhaiter, à toutes et à tous, un très bel été. Et si d'aventure vous avez à vous abstenir, je vous en prie, ne le faites qu'avec circonspection et une extrême modération.

★ LE PROGRAMME DE VOS VACANCES ★

# JUILLET 2021

SOIRÉES

**14 JUILLET**

L'EDEN BEACH  
DÎNER MUSICAL 78€\*

LA TERRASSE  
BBQ & HOMARD 78€\*

CASTEL  
MARIE-LOUISE  
DÎNER IODÉ 145€\*

FOUQUET'S  
DÎNER 59€\*

SOIRÉE

**BLANCHE**

L'EDEN BEACH  
**VENDREDI 23 JUILLET**  
À PARTIR DE 19H30  
78€ AVEC APÉRITIF OFFERT  
AVEC DJ ET VIOLONISTE  
DRESS CODE: BLANC



## LES AFTER BEACH

TOUS LES MARDIS  
LE PONTON  
À PARTIR DE 18H  
DUO MUSICAL LIVE

TOUS LES JEUDIS  
LE PONTON  
À PARTIR DE 18H  
DJ SET BY «LE BAX»

TOUS LES VENDREDIS  
L'EDEN BEACH  
À PARTIR DE 17H  
DJ SET

## GOURMANDISES & SAVEURS

DÉJEUNERS

**JAZZ**

MERCREDI 14, VENDREDIS 23 & 30 JUILLET  
CASTEL MARIE-LOUISE  
AVEC FRENCH SONGS DUO 90€\*

DÉJEUNER

**SAVEURS LOCALES**

JEUDI 29 JUILLET  
FOUQUET'S  
49€\* AVEC VERRE DE VIN OFFERT



TOUS LES MERCREDIS  
**DÎNER HOMARD**  
FOUQUET'S 69€\*

TOUS LES MERCREDIS  
**SOIRÉE BARBECUE**  
LA TERRASSE 65€\*

TOUS LES SAMEDIS  
**SOIRÉE TERRE & MER**  
LA TERRASSE 78€\*

TOUS LES DIMANCHES  
**BRUNCH MUSICAL**  
FOUQUET'S 72€\*  
Coupe de Champagne incluse  
AVEC DJ



Demandez le programme à l'accueil ou consultez-le sur [www.resort-barriere-labaule.com](http://www.resort-barriere-labaule.com)

## Géopolitique ► La Covid-19 a amplifié le basculement géostratégique et la revanche des Empires de l'Est



### Ardavan Amir-Aslani : « L'Occident n'est plus enclin à assumer son rôle international. »

Ardavan Amir-Aslani est un grand avocat parisien. Il a notamment été celui de Johnny Hallyday, puis de Laetitia Hallyday, mais il est surtout le conseil de plusieurs États du Moyen-Orient, dont l'Irak. Il est l'un des meilleurs spécialistes mondiaux de la géopolitique et il enseigne cette matière à l'École de guerre économique. Son dernier livre est une sorte de cours de géostratégie internationale où il passe en revue, de manière exhaustive, les

différentes zones du globe en analysant l'évolution des puissances, les conflits actuels ou potentiels et les perspectives qui se dessinent pour l'avenir des relations internationales. Un constat s'impose : le basculement géostratégique a été amplifié par la crise de la Covid-19.

« Le siècle des défis » d'Ardavan Amir-Aslani est publié aux Éditions L'Archipel.

**La Baule + :** Imaginez un sablier géant, avec beaucoup de sable dans la partie inférieure, un peu de sable coincé entre les deux parties - ce sont les classes moyennes - et très peu en haut : un jour, quelqu'un a secoué ce sablier en l'inversant, le sable du haut est tombé et le sable du bas s'est retrouvé en grand nombre au milieu. Cette image résume-t-elle l'évolution du monde au cours de ces 20 ou 30 dernières années ?

**Ardavan Amir-Aslani :** Vous avez raison, nous sommes en train d'aller vers ce Nouveau Monde, qui n'est rien d'autre qu'un monde où règnent la force et le chaos. Prenez par exemple le comportement de la Turquie en Méditerranée orientale, avec des forages illégaux, des irrptions en Syrie ou en Irak, ou l'intervention en Azerbaïdjan. Les Turcs débarquent en Libye pour empêcher Haftar d'arriver sur Tripoli, ils s'entendent avec les Russes en échange de l'abandon sur Erbil ou Idlib... Prenez les Russes qui se comportent comme s'il n'y avait aucune loi internationale, ils envahissent l'Ukraine, ils absorbent la Crimée, ils absorbent la région du Donbass... Globalement, chacun fait comme il veut au mépris du droit international.

**Aujourd'hui, chacun fait comme il veut**

**Mais le droit international a disparu...**

Oui. Naguère, pour qu'un pays intervienne ailleurs, en brisant la souveraineté d'un autre, il y avait un cadre international, c'était une résolution des Nations unies, une décision du Conseil de sécurité. Aujourd'hui, chacun fait comme il veut. Ce grand changement est exacerbé avec l'arrivée de nouveaux empires, comme la Russie, la Chine, l'Irak, ou le néo-Ottomanisme d'Erdoğan en Turquie. Ce sont ces nouveaux empires qui affrontent le monde occidental, qui connaît un déclin et un recul.

**La Chine peut disposer de toute l'énergie dont elle a besoin**

**Le conflit entre la Chine et les États-Unis est inéluctable et les prochaines années seront**

**concentrées sur ces deux géants. Dans votre analyse, vous laissez penser que l'Amérique est un peu finie. Pour autant, elle reste encore un acteur majeur pour affronter la Chine...**

L'Amérique n'est pas encore finie, mais elle est sur la pente descendante. Aujourd'hui, la Chine retrouve sa juste place parce que, vu de Pékin, le monde est à conquérir, c'est ce qui explique le projet de Route de la soie. Pour les Chinois, les 70 ans qui séparent l'arrivée au pouvoir de Mao et l'avènement de la Chine moderne sont une exception et il est normal qu'ils figurent en tête des nations. D'ailleurs, ils se comportent aujourd'hui comme tels, notamment avec l'Afrique où ils débarquent au mépris des principes internationaux ou avec des moyens financiers colossaux. La Chine répond à tous les besoins immédiats de ces pays. La Chine dispose de moyens financiers absolument incroyables et elle rivalise aujourd'hui avec les États-Unis, ce qui a amené Biden à demandé aux Européens de consentir des prêts aux pays africains et aux autres pays qui sont actuellement récipiendaires de l'argent chinois pour leurs infrastructures. Effectivement, ces deux blocs s'affrontent. D'ailleurs, Biden a maintenu la totalité des sanctions de Trump à l'égard de la Chine. Ce n'est pas qu'une guerre économique. On a bien vu que les États-Unis essayent de faire respecter le droit maritime international en déployant des destroyers et un porte-avions nucléaire en mer de Chine du Sud pour empêcher les Chinois de faire de cette voie navigable internationale un lac intérieur. Les Américains, qui tentent de ramener l'Irak dans le giron occidental, essayent d'empêcher les Chinois de disposer, avec l'accord « Lion - Dragon » (accord Iran - Chine), de l'indépendance énergétique puisque l'Irak est la principale réserve gazière au monde et la troisième réserve pétrolière mondiale. De cette manière, la Chine peut disposer de toute l'énergie dont elle a besoin afin d'assurer son essor économique.

**Ce qui était une faiblesse, n'est-ce pas finalement une force pour la Chine ? Concrètement, on observe la domination des États-Unis sur le marché culturel, avec la musique, le cinéma ou la télévision. Donc, l'Amérique nous**

**encercle à longueur de temps, alors que la Chine est totalement absente. On pourrait croire que c'est un désavantage pour la Chine, parce qu'il n'y a pas de politique d'influence, toutefois j'ai le sentiment que cela peut être une force parce qu'on ne les voit pas venir...**

C'est vrai, sur le plan culturel et civilisationnel, les États-Unis dominent le monde, parce que c'est un concentré de l'humanité, en raison de la démographie. La Chine n'a pas voulu s'occuper de ces questions parce que sa culture est totalement éloignée des valeurs occidentales. Donc, ils sont concentrés sur leur économie, sur leur armée et sur la projection de leurs forces à travers l'argent, ce qu'ils réussissent à faire avec une efficacité redoutable.

**L'Occident n'accepte plus la mort et, le fait de ne plus accepter la mort, pousse l'Occident à ne plus vouloir s'engager militairement à l'étranger**

**Pour les États-Unis, il y a certes un déclin, mais cela reste quand même la seule puissance capable d'affronter la Chine...**

Vous avez raison, mais, dans la pratique, c'est valable pour les pays européens, il n'y a plus une volonté de marquer le pas. L'Occident n'est plus enclin à assumer son rôle international. La crainte de perdre des soldats a forcé les États-Unis à abandonner l'Afghanistan après plus de 20 ans de présence dans ce pays, pour un résultat lamentable, à savoir livrer les clés aux talibans. La France a abandonné l'Opération Barkhane et elle n'assume plus son rôle historique en Afrique subsaharienne. On constate que ce sont ces nouveaux empires qui prennent la place des autres. On a oublié qu'en France nous avions 50 000 morts par jour pendant la bataille de la Somme. Aujourd'hui, il suffit qu'un soldat, malheureusement, décède au Mali ou ailleurs, pour que l'on ferme le pont Alexandre III à Paris et que l'on fasse une opération d'honneur aux morts aux Invalides. L'Occident n'accepte plus la mort et, le fait de ne plus accepter la mort, pousse l'Occident à ne

Depuis 15 ans à vos côtés

LE SPÉCIALISTE DU VIAGER

# Atlantic VIAGER

SUR LA CÔTE ATLANTIQUE

Vivre  
vos projets  
grâce au viager

Étude gratuite - Sans engagement  
02 40 15 18 78 - www.atlanticviager.fr



# GALERIES D'ART PROMENARTS

ÎLE DE RÉ • LA BAULE • SAINT-PAUL-DE-VENCE

**PromenArts, le lien entre les Artistes et le Public.**

Les Galeries PromenArts ont été créées par et pour des collectionneurs, amateurs d'art et investisseurs. PromenArts assure la promotion d'artistes internationaux, choisis pour leur maîtrise, leur univers original et la sensibilité qu'ils expriment. Une sélection éclectique d'œuvres est exposée dans plusieurs galeries - Ile de Ré - La Baule - Saint-Paul-de-Vence.

PromenArts accompagne les créateurs dans leur parcours, en finançant des œuvres et en réalisant de nombreuses acquisitions.

PromenArts assume pleinement son rôle de marchand d'art pour pouvoir acheter des œuvres aux artistes représentés. Nous travaillons sur le long terme avec les artistes pour conseiller au mieux nos clients et investisseurs.

PromenArts assure également une "veille esthétique" constante. Peintures, sculptures, céramiques, verres, mobiliers de créateurs et designers sont sans cesse renouvelés.

**GALERIE PROMENARTS**  
19 bis, avenue Marie-Louise  
44500 La Baule - 09 53 70 47 87

[WWW.PROMENARTS.COM](http://WWW.PROMENARTS.COM)  
[INFO@PROMENARTS.COM](mailto:INFO@PROMENARTS.COM)



**MOBY SUB - Photographie**  
Exposition du Photographe : **EWAN LEBOURDAIS**  
du vendredi 23 au Samedi 31 Juillet



## Ardavan Amir-Aslani : « Même si la Russie a réussi à se réconcilier avec son passé, elle vit aujourd'hui dans le manque d'empire que ce pays a connu. »

plus vouloir s'engager militairement à l'étranger. L'Occident se retire, pas simplement de l'Afghanistan, mais aussi de l'Afrique.

**Les Turcs ont fait sauter le verrou qui empêchait l'immigration sauvage en provenance d'Afrique subsaharienne**

**Est-ce l'Europe ou les États-Unis ? L'Europe a-t-elle plus peur des risques de la vie que les États-Unis ?**

Oui, parce que les États-Unis sont géographiquement protégés. C'est un continent à part, séparé par deux océans, alors que l'Europe est à la portée de menaces qui peuvent venir du Moyen-Orient. Regardez le cas de la Turquie qui fait chanter l'Europe avec 6 millions de

réfugiés sur son territoire en faisant payer une rançon de 6 milliards d'euros pour empêcher les immigrants de venir s'installer en Europe. Aujourd'hui, en s'installant en Libye, les Turcs ont fait sauter le verrou qui empêchait l'immigration sauvage en provenance d'Afrique subsaharienne vers l'Europe. L'Europe est menacée par la menace islamiste et par les dangers de l'immigration. Elle est au plus près des scènes de guerre du

Moyen-Orient, donc elle est plus inquiète.

**La Russie moderne essaye de récupérer, morceau par morceau, cet empire dévasté**

**Vous évoquez la Russie, avec cette recomposition identitaire depuis la chute du Mur...**

L'Union soviétique a essayé de raser l'histoire russe des Romanov, mais Poutine a réussi, grâce à des relations proches avec l'Église orthodoxe, à renouer le lien entre la Russie moderne et son passé impérial orthodoxe. C'est un pont entre hier et aujourd'hui. Les Russes ont toujours été tiraillés entre le penchant vers l'Europe, marqué par l'initiative de Pierre le Grand et la création de la ville de Saint-Petersbourg, et l'histoire des premiers Romanov qui

étaient d'origine musulmane, puisqu'un grand prince s'appelait Youssef. Effectivement, même si la Russie a réussi à se réconcilier avec son passé, elle vit aujourd'hui dans le manque d'empire que ce pays a connu. Aujourd'hui, la Russie moderne essaye de récupérer, morceau par morceau, cet empire dévasté. L'empire russe se crée de nouveau.

(Suite page 10)

**(RE)DÉCOUVREZ NOTRE ÉTABLISSEMENT**

🎰 **MACHINES À SOUS**  
🎲 **JEUX TRADITIONNELS**  
🎮 **JEUX ÉLECTRONIQUES**  
🍽️ **RESTAURANT AVEC VUE SUR LA BAIE**

**OUVERT TOUS LES JOURS**



**CASINO - RESTAURANT**   
 CASINO-PORNICHET.PARTOUCHE.COM - 93 BD DES OCÉANIDES - 44380 PORNICHET - 02 40 61 05 48  
 Entrée en salle de jeux réservée aux personnes majeures non interdites de jeux, sur présentation d'une pièce d'identité en cours de validité. CASINO DE PORNICHET, SAS, 571.368 €, 93 bd des Océanides 44380 Pornichet - 340 481 308 RCS SAINT-NAZAIRE. Pour votre santé, évitez de grignoter entre les repas



**LE CORPS  
AMÉNAGEMENT**  
MENUISERIE - AGENCEMENT



MENUISERIE  
INTÉRIEURE



MENUISERIE  
EXTÉRIEURE



CUISINE  
MEUBLE  
SUR MESURE

www.lecorpamenagement.fr



UN SEUL INTERLOCUTEUR POUR VOS TRAVAUX DE RÉNOVATION.

**PLANS - SUIVI DE TRAVAUX**  
Particuliers & Professionnels

10 rue Gustave Eiffel - ZI Brais - SAINT NAZAIRE - Tél : 02 40 60 02 41 - contact@lecorp-amenagement.fr

**Dans ces nouveaux empires, il y a cette grande puissance qu'est l'Iran, qui est en train de reconstituer un empire chiïte, grâce à son alliance avec l'Irak et maintenant avec la Syrie...**

Absolument. Quand on parle de la religion chiïte, on évoque l'empire Safavides en Iran, il n'y a pas de chiïtes au Mali ou en Indonésie, les chiïtes sont là où était l'empire Safavides : c'est-à-dire en Irak, en Syrie, au Liban, au Yémen, au Pakistan, dans une partie de l'Inde et en Asie centrale. Effectivement, le chiïsme, qui est une excroissance de l'iranité, a empêché que l'Iran soit absorbé par le monde arabe après la conquête arabe. Le chiïsme est une irruption du nationalisme iranien, parce qu'il ne faut pas oublier que neuf siècles séparent la conquête arabe de l'Iran et l'arrivée du chiïsme. Malgré cela, les Iraniens ont toujours réussi à garder leur identité nationale et ils ont trouvé dans la religion chiïte le moyen de se distinguer des Ottomans et du monde arabo-musulman. Maintenant, avec la présence des chiïtes dans les pays avoisinants, l'Iran utilise ces minorités pour faire avancer sa politique internationale, que ce soit le Hezbollah au Liban,

les Houthis au Yémen, ou la Légion étrangère chiïte en Irak et en Syrie... L'Iran utilise son rayonnement religieux pour étendre son influence militaire et économique sur un certain nombre de pays.

**La Turquie est en concurrence avec l'Arabie saoudite pour la domination du monde musulman**

**Évoquons maintenant le cas de la Turquie. Vous rappelez que c'est aujourd'hui un pays fragilisé et isolé sur le plan diplomatique. Or, dans le même temps, Erdogan continue de s'engager en allant vers la Libye ou la Syrie et à nouer des alliances avec d'autres pays... On ne cesse de critiquer Erdogan, mais on a l'impression qu'il avance tranquillement, sans être ennuyé...**

Aujourd'hui, Erdogan a mis la Turquie sur le chemin du néo-Ottomanisme en raison du refus de l'Occident de l'accueillir en son sein. C'est clair. Personne n'arrête la Turquie, parce que l'Occident ne cherche plus les conflits. L'Occident ne cherche plus à s'assumer.

On l'a bien vu lorsqu'un bâtiment turc a voulu éliminer un navire de la marine française : la marine française s'est retirée du champ de bataille. Il y a trois valeurs directrices chez Erdogan aujourd'hui. Il y a le néo-Ottomanisme qui se manifeste au quotidien en Méditerranée orientale, face à l'aviation grecque, avec des irruptions en Irak et en Syrie, pour combattre les Kurdes. Il y a aussi le grand califat puisque l'empereur Ottoman était également un chef religieux. Aujourd'hui, la version des Frères musulmans qu'incarne Erdogan est entrée en conflit avec la version de l'islam incarnée par les pétromonarchies arabes du Golfe persique et ce conflit a donné lieu à ce qui s'est passé en Libye, avec l'arrivée des Frères musulmans via la Turquie. Aujourd'hui, la Turquie est en concurrence avec l'Arabie saoudite pour la domination du monde musulman. Il y a un autre point très important, que l'on souligne peu, c'est le touranisme : c'est-à-dire la volonté de s'ériger en protecteur des turcophones là où ils se trouvent. On a bien vu l'arrivée de l'armée turque dans la reconquête du Haut-Karabakh au profit de l'Azerbaïdjan et ils ont même créé un corridor entre l'Azerbaïdjan et la frontière turque, ce qui per-

met aujourd'hui à la Turquie un accès terrestre à la région du Caucase et à toute l'Asie centrale.

**La croissance démographique non contrôlée de l'Afrique représente une menace pour cette région**

**Vous consacrez un chapitre au Maghreb et à l'Afrique subsaharienne. Vous êtes avocat et vous faites attention au poids de chaque mot, vous faites allusion à ce Maghreb qui n'avance pas, avec l'émergence de l'extrémisme au Maroc. Vous évoquez l'Afrique, dont on dit que c'est un continent d'avenir en permanence, mais qui n'avance pas... On devine une sorte de peine dans vos propos pour cette région du monde...**

Absolument. Il y a une confusion dans l'esprit des analystes sur ce qu'ils qualifient d'explosion économique en Afrique, car on confond la croissance économique avec la croissance démographique. Aujourd'hui, la croissance démographique non contrôlée de l'Afrique représente une menace pour cette région, non seulement en matière d'immigration, mais aussi sur la question de l'eau et des stabilités. Parce que la population double et qu'il y a deux fois plus de demandes en téléphones portables, on a tendance à qualifier cela de croissance économique. Non, il s'agit d'une croissance démographique incontrôlée. Face aux frustrations de cette jeunesse africaine qui ne trouve pas de travail et qui n'a pas d'avenir, cela entraîne l'irruption du fléau islamiste avec un Boko Haram au Nigéria et avec les différents mouvements islamistes au Sahel, que nous n'avons pas réussi à bloquer malgré la présence des troupes françaises. Il y a eu deux coups d'État en neuf

mois au Mali sans que l'armée française soit au courant ! Aujourd'hui, on voit un Maghreb qui se cherche une identité, l'Algérie qui est restée bloquée dans la guerre de 1962 essaye de se forger une identité uniquement par rapport à sa position à la France, et elle se retrouve fragilisée avec la reconnaissance de la souveraineté marocaine sur le Sahara occidental. La Tunisie est aujourd'hui encerclée par des forces islamistes et elle a du mal à s'en sortir. Le Maroc bénéficie d'une économie relativement florissante en raison des investissements étrangers et ce pays essaye de jouer le rôle d'un hyper investisseur en Afrique du Nord et en Afrique subsaharienne. Malgré cela, dans tous ces pays, on constate qu'il y a une souveraineté théorique, or, dans la pratique, ce sont des entités étatiques et pas réellement des États souverains : parce que, pour être souverain, il faut avoir une économie indépendante et une armée, choses dont globalement la plupart des pays d'Afrique sont dépourvus.

**Il est trop facile d'écarter ceux qui ne sont pas d'accord avec vous en les pointant du doigt avec l'accusation de complotisme**

**Vous nous expliquez que le monde a été totalement bouleversé avec la crise sanitaire. Toutes vos analyses constatent que l'Occident a fait le choix d'un excès de prudence, sous la pression des médias et de l'opinion publique, en oubliant que la vie est un risque permanent. Vous êtes un amoureux du débat, de l'interrogation et de la recherche. Il y a eu beaucoup de polémiques sur le port du masque, sur le confinement, sur les vaccins, il y a eu beaucoup d'in-**

**sultes, avec toujours cet anathème : « Tais-toi car tu es complotiste! » Si vous étiez l'avocat d'un défenseur de la liberté de réflexion, que diriez-vous à ceux qui ont refusé le débat au cours de cette période? Cette question n'est pas éloignée de notre sujet, puisque c'est aussi ce qui guide le déclin de l'Occident actuellement...**

Bien sûr, aujourd'hui, le grand problème, c'est le recul des libertés publiques ! Dans cette crise sanitaire, la population s'est laissée faire. Il y a eu un conseil de guerre, composé de quatre ministres qui dirigeaient tout en dehors de tout débat parlementaire, et qui a imposé des restrictions dans les déplacements, des restrictions en matière de liberté de travailler, des restrictions en matière de loisirs... Et tous les jours, la liberté a reculé dans l'espace public, sans le début de l'ombre d'un débat. Chaque fois que quelqu'un n'adhérait pas à la thèse prépondérante défendue par l'État ou par le groupe majoritaire, cette personne était accusée de complotisme... Il est trop facile d'écarter ceux qui ne sont pas d'accord avec vous en les pointant du doigt avec l'accusation de complotisme. La réalité, c'est que cette crise sanitaire a servi aux pouvoirs de tous les pays occidentaux à faire en sorte que les libertés publiques reculent.

**Propos recueillis par Yannick Urrien.**

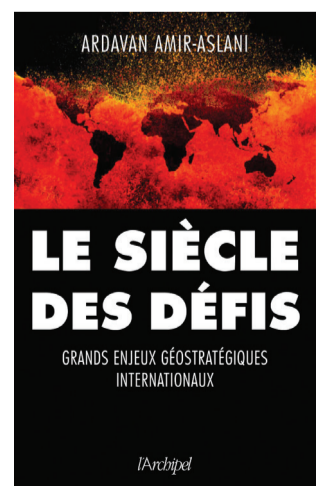



**PRESQU'ÎLE  
STOCKAGE**  
ST NAZAIRE - LA BAULE - GUERANDE

Proximité du  
Golf de La Baule  
Au coeur de la  
presqu'île

Accès libre  
**24h/24**  
7 jours/7

**LOCATION DE BOX de 3m<sup>2</sup> à 50m<sup>2</sup>**  
(Soit de 7,5m<sup>3</sup> à 200 m<sup>3</sup>)

**PROFESSIONNEL  
PARTICULIER**

- > Locaux entièrement sécurisés
- > Matériel de manutention à disposition



ZA des Pédras - «Les Ecotais» - 1<sup>bis</sup> rue des Ménos - 44117 Saint André des Eaux.

Tél : 06 71 20 47 28    www.presquilestockage.fr    Email : contact@presquilestockage.fr

**VENTE EN DIRECT**



D 774 - 8, Léniphen - GUÉRANDE - 09 60 44 57 69



LES VIGNES MARINES

**PRODUCTEUR DE MOULES**  
de pleine mer



**VENTE AUTRES COQUILLAGES**

## Pistago : un jeu de piste numérique pour découvrir les villes de la presqu'île

**F**ranck Lazzari, créateur de jeux vidéo, a eu l'idée de permettre aux mobinautes de découvrir une ville grâce à leur smartphone, de manière ludique, et il a développé une série de jeux sur les communes de la presqu'île. Après avoir commencé avec Pornichet, Guérande et La Roche-Bernard, Franck vient de créer un jeu pour La Baule et Saint-Nazaire, et il souhaite couvrir toutes les communes de la presqu'île: « C'est un jeu de piste numérique, à faire avec son téléphone, qui permet de découvrir une ville à travers son patrimoine et son histoire, tout en s'amusant. Il faut compter entre

une heure 30 et trois heures 30 selon les villes et le nombre d'énigmes. Le jeu est vendu six euros pour un parcours. Je m'adresse aux locaux et aux vacanciers. Depuis le premier confinement, j'ai adapté le jeu pour permettre aux gens de jouer, même lorsqu'ils ne peuvent pas être sur place, tout simplement avec leur téléphone, grâce à un dossier complet avec des photos et des indices. » Chaque jeu traite de l'histoire de la commune et de ses particularités : « Le scénario est plus facile quand la ville a une grande histoire, par exemple Guérande, puisque je commence par le miracle de Saint-Aubin, qui aurait

invoqué un chevalier blanc pour chasser les Vikings de la ville. C'est la même chose avec La Roche-Bernard, où l'on évoque un trésor de la Révolution qui aurait été caché par Le Floch. Il y a certaines villes où il y a moins de patrimoine historique, mais il y a toujours quelque chose à raconter. À Saint-Nazaire, j'évoque les traversées en bateau et, à La Baule, le Concours d'élégance en automobile. » Le jeu est accessible à tous les possesseurs de smartphone, sans application spécifique à télécharger, puisqu'il suffit de taper Pistago sur son navigateur Internet, de s'inscrire et de jouer en ligne.





[www.cuisiniste-la-baule.com](http://www.cuisiniste-la-baule.com)



Cuisine

DÉCO

---

DESIGN

---

INNOVANTE



Corinne Mahé

contact@corinne-mahe.fr  
06 20 62 61 73

« Corinne Mahé a concrétisé la cuisine qui correspondait à nos attentes, aussi bien en terme d'esthétique que de fonctionnalité. Elle a su nous conseiller et trouver les solutions pour une cuisine qui est la pièce centrale de notre maison ! »

M<sup>me</sup> FLOHIC



**VENTE - LOCATION  
MATÉRIEL MÉDICAL  
SANTÉ - CONFORT BIEN-ÊTRE  
ORTHOPÉDIE**  
(Une Orthopédiste diplômée à votre service)  
Nouveauté **ERGOTHÉRAPEUTE D.E.**

**Stimulateur circulatoire**  
à partir de **329 €**



**Fauteuil releveur**  
à partir de **299 €**





Scooter disponible à l'achat  
à partir de **1145 €**  
ou à la location  
à partir de **15 €/jour**

**Parc de Villejames - 22 rue des Guérets (face INTÉRIEURS STER) à GUÉRANDE - Tél 02 40 61 90 31 - www.capvitalsante.com/guerande**

## Gastronomie ► Marc et Florence vous reçoivent comme à la maison...



luer. Nous sommes dans la même démarche car, pendant que les restaurants étaient fermés, nous n'avons pas pu nous empêcher de venir chaque jour avec Florence, y compris le dimanche. Il est pour nous essentiel d'aimer l'endroit où l'on travaille et de tout lui donner. Avec Florence, nous avons vraiment réussi à faire un endroit à notre image. C'est vraiment nous. » Pour cette saison estivale, une nouvelle terrasse extérieure a été mise en place grâce au soutien de la mairie de La Baule qui a voulu aider les restaurateurs après la période compliquée de crise sanitaire : « Nous tenons à remercier Franck Louvrier, maire de La Baule, pour son écoute et son implication. Nous sommes heureux d'être avenue Lajarrige. En début de soirée, elle est complètement ensoleillée, on est plein ouest. C'est une belle entrée pour cette avenue qui est de plus en plus animée. L'ambiance familiale de l'avenue nous a aussi énormément inspirés » conclut Marc Dufossé.

## Les recettes du succès du Café des Écailles

Quand on évoque les très bonnes tables de La Baule avec les locaux, il y a évidemment les établissements du groupe Barrière, Claudine avec son restaurant le 14 Avenue, et aussi Le Café des Écailles. Rares sont ceux qui se sont hissés aussi rapidement dans le classement de tête des « adresses » de la station. La réussite du Café des Écailles s'explique par l'alliance de deux talents, Marc Dufossé et Florence Pietrera, qui ont su apporter le meilleur de leurs expériences respectives pour créer un lieu où chaque client puisse se sentir bien, libre et comme chez lui. Marc et Florence n'ont pas la prétention de révolutionner leur métier. Ils entendent surtout renouer avec l'esprit du restaurant traditionnel, qui n'est pas guindé, avec une excellente cuisine et un accueil agréable et respectueux. Florence a été directrice dans de nombreuses grandes adresses parisiennes, comme Durand Dupont, plusieurs établissements des Frères Costes, dont le Café Marly, et aussi Marius et Janette. Elle rêvait de créer un restaurant de poissons adapté à l'esprit baulois. Marc

Dufossé est un chef réputé, il a notamment été pendant 8 ans chef de cuisine de Nina à la plage, et il a su choisir les meilleurs fournisseurs en privilégiant les producteurs de proximité.

### Sincérité et respect du produit

D'abord, face à la multiplication des chaînes, ils ont souhaité défendre la carte de l'artisanat : « Nous avons fait cet endroit pour tout le monde. On a voulu en faire une sorte de café à l'ancienne. On veut rester dans la sincérité et l'amour du produit frais. On ne triche pas. On donne tout ce que l'on a pour faire plaisir à nos clients, on essaie toujours d'amener un petit plus, que ce soit dans l'assiette ou dans l'accueil » indique Marc Dufossé. Florence rappelle chaque jour à son équipe la devise du Café des Écailles : « Sincérité, respect du produit, et respect du client. » Concrètement, Marc ajoute que cela se traduit par une adaptabilité permanente : « Un jour, une cliente m'a demandé

une langoustine rôtie. Je lui ai répondu que j'avais renvoyé les langoustines au fournisseur, parce qu'elles n'étaient pas belles. Je lui ai dit que je ne les lui ferais pas et je lui ai proposé un tartare de dorade avec quelques huîtres. Je fais vraiment du sur-mesure. Si une cliente qui aime un plat ne le retrouve pas à la carte, je vais tout faire pour le lui préparer à sa demande. Nous sommes des commerçants, on doit être sincère et on doit faire le maximum. »

### Se sentir libre

Le savoir-faire de Marc en cuisine complète celui de Florence : « Elle a effectué un travail extraordinaire, notamment sur la décoration, avec son intuition féminine et son expérience des belles maisons parisiennes. Elle a aussi pu s'exprimer sur la carte des vins parce qu'elle est allée chercher des vins extraordinaires, que l'on ne trouve pas sur la baie. Ce sont des vrais bijoux. Nous avons également un énorme choix de vins au verre. C'est le principe du Café des Écailles. Il faut que

ce soit convivial, il faut que les gens se sentent libres. C'est comme les huîtres : je propose les huîtres à la pièce, je ne veux pas forcer les gens à commander 6 ou 9 ou 12 huîtres. On peut avoir simplement envie d'une huître avec un petit verre de blanc... »

### Une nouvelle terrasse extérieure

Éric Guérin, chef étoilé de la Mare aux Oiseaux,

est venu dîner au Café des Écailles et il a évoqué sa passion et son amour pour son établissement de Saint-Joachim. C'est un point qui n'est pas anecdotique car, lorsque l'on apprécie son lieu de travail, on aborde la journée différemment, souligne Marc Dufossé : « Nous avons eu une très belle discussion. Cela fait 24 ans qu'il est à Saint-Joachim. Il aime son hôtel-restaurant et il l'a fait grandir et évo-

**Le Café des Écailles, 35 boulevard de l'Océan à La Baule.**  
**Tél. 02 40 60 14 75**  
**Ouverture de 9h à 23h.**





# SALORGES ENCHERES

Nantes - La Baule



## LA BAULE - 10 JUILLET À 11H ET 14H

### OBJETS DU HASARD / AUTOUR DE LA BRETAGNE

NOMBREUX BIBELOTS - VAISSELLE - MOBILIER XIXÈME ET DE STYLE  
CÉRAMIQUE BRETONNE (HB QUIMPER, PORQUIER BEAU, B. SAVIGNY, J. SEVELEC, M. MEHEUT, QUILLIVIC...)  
MOBILIER DE STYLE BRETON ET DIVERS

Expositions : Vendredi 9 de 16 h à 18 h - Samedi 10 de 10 h à 11 h

## LA BAULE SAMEDI 17 JUILLET À 14H

### ŒUVRES PICTURALES

TABLEAUX DU XVIIIÈME SIÈCLE À NOS JOURS  
ESTAMPES - DESSINS

Expositions : Vendredi 16 de 16 h à 18 h - Samedi 17 de 9 h à 12 h



## LA BAULE - MERCREDI 4 AOÛT À 14H30

### ARTS DE LA TABLE

VERRERIE - VAISSELLE - ARGENTERIE - LINGE DE MAISON

Expositions : Mardi 3 de 16 h à 18 h - Mercredi 4 de 10 h à 12 h



## LA BAULE - SAMEDI 24 JUILLET À 14H00

### ARTS DU XXÈME SIÈCLE

ESTAMPES - TABLEAUX - VERRERIE - OBJETS D'ART - MOBILIER DESIGN

Expositions : Mardi 23 de 16 h à 18 h - Mercredi 24 de 10 h à 12 h

## LA BAULE - MERCREDI 11 AOÛT À 14H30

### BELLE VENTE MOBILIÈRE



TABLEAUX ANCIENS ET MODERNES  
OBJETS D'ART - OBJETS DE VITRINE  
MOBILIER XVIIIÈME ET XIXÈME SIÈCLES

Expositions : Mardi 10 de 16 h à 18 h - Mercredi 11 de 10 h à 12 h

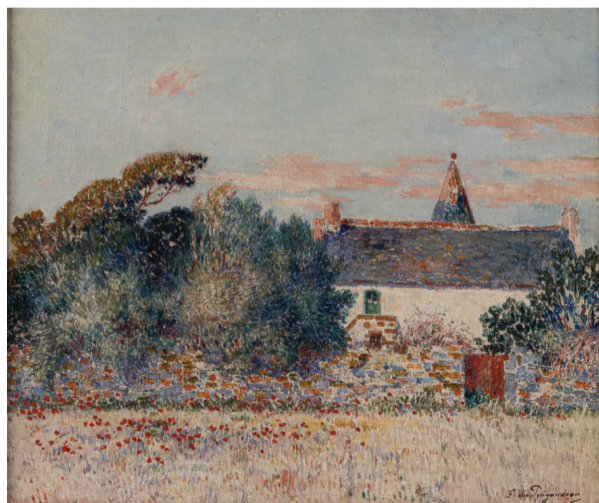

## LA BAULE - MERCREDI 18 AOÛT À 14H30

### AU BONHEUR DES DAMES

MODE ET ACCESSOIRES DE MODE DONT CHANEL, DIOR, HERMÈS,  
VUITTON, BIJOUX DONT DIAMANTS  
PARFUMS ET MINIATURES - OBJETS DE VITRINE

Expositions : Mardi 17 de 16 h à 18 h - Mercredi 18 de 10 h à 12 h



Sarl au capital de 50400 €  
AGREMENT 2002-089  
RCS NANTES 441 573 110

NANTES

8 bis Rue Chaptal 44100 Nantes | 132 Av. des Ondines 44500 La Baule

Tél. 02.40.69.91.10 - Fax 02.40.69.93.92 - e.mail : sarlkac@orange.fr

[www.encheres-nantes-labaule.com](http://www.encheres-nantes-labaule.com)

LA BAULE

INTERENCHERES  
LIVE



Photos © Antoine Violleau

## Této Décoration accompagne nos retrouvailles



Laurent et Pascal, de la boutique Této Décoration à La Baule, aiment surprendre leurs visiteurs en faisant évoluer leur boutique en fonction des saisons ou des tendances, avec une offre qui varie en permanence. Pour cet été, le mot d'ordre est convivialité. La convivialité, c'est l'état d'esprit du lieu, où les fidèles aiment découvrir de nouvelles idées de cadeaux et c'est aussi ce besoin de se retrouver après plusieurs mois de confinement et de couvre-feu. Ce mot guide Laurent et Pascal dans leurs relations avec leurs artisans : « Nous avons réussi à travailler dans un esprit de convivialité avec des fournisseurs dans le nord de l'Europe, en Italie, ou en Asie, autour des pierres, des porcelaines et des meubles anciens que nous faisons restaurer. Ce sont tous les produits de base de la boutique mais, depuis un an, nous avons entretenu des relations régulières avec eux grâce à Internet. Maintenant,

les gens ressortent, renouent avec le plaisir d'aller dîner dehors, de se recevoir entre amis et on a aussi le désir de changer son décor... » Ainsi, Této Décoration nous accompagne dans toutes ces envies : « Nous avons fait confectionner de nombreux meubles des années 30, avec des laques très nettes, des formes géométriques, pour donner une touche de couleurs dans la maison. Ce sont des meubles utilitaires, pas très encombrants, qui vont conférer une note de joie dans un intérieur moderne. Autour de cela, pour les idées de cadeaux, nous sommes allés davantage vers le Japon, avec des bols de couleurs différentes ».

### Surprendre ses amis...

D'ailleurs, Laurent Této a beaucoup travaillé sur des idées originales de présents pour aider ses clients à surprendre leurs amis : « Comme les gens ne se sont pas reçus depuis longtemps, ils vont avoir envie d'aller dîner les uns chez les autres en voulant faire plaisir à la maîtresse de maison. Nous avons acheté beaucoup de pierres en Asie. Nous avons un stock intéressant et nous avons toute une collection, avec des boucles d'oreilles et des ras-de-cou, avec des micro-pierres mélangées avec des briquettes un peu plus grosses, c'est très à la mode en ce moment, avec différents colliers, un ras-de-cou, un collier un peu plus long et un sautoir. C'est une nouvelle série de bijoux très discrets qui donnent des petites touches de couleurs sur le corps. Nous avons aussi agrandi notre collection de micro-bracelets cadeaux, en pierres semi-précieuses, pour faire des dégradés de couleurs. »

En résumé, la boutique permet de trouver de nombreux petits objets qui feront plaisir : « Cela va de sublimes potiches en porcelaine du sud de l'Asie, au statuariaire un peu original. Bref, des gros cadeaux aux petits cadeaux ! »

Této Décoration se trouve à l'angle de l'avenue Marie-Louise et de l'avenue du Capitaine Desforges au 11 avenue Marie-Louise à La Baule. Tél. 02 40 11 31 34.

### Collectes supplémentaires dans les communes littorales jusqu'au 31 août

Cap Atlantique rappelle que des collectes supplémentaires de déchets ménagers sont ajoutées jusqu'au 31 août dans les communes littorales. Les usagers sont donc invités à consulter les calendriers de collecte afin de connaître les dates de ces opérations.

### Commerçants, artisans : vos contacts pour vos campagnes publicitaires

la baule+

La Baule+ :

Fabienne Brasseur au  
06 08 80 39 55 ou  
fabienne@labauleplus.fr

kernews 91.5

Kernews :

Cyrille Morice au  
06 87 75 09 50 ou  
cyrille@kernews.com

VALENTIN  
LE LIT À VIVRE



MATELAS - SOMMIERS - LINGE DE LIT

Fabrication française



ALEXANDRE  
TURPAULT  
FRANCE 1847



Armede Séline  
PARIS

ESSIX

f @ www.literie-valentin.com

TRIGNAC - Zone de la Fontaine au Brun - 02 40 91 95 68  
GUÉRANDE - Zone de Villejames - 19 rue de la Fuie - 02 28 54 32 66

LORIENT | VANNES | AURAY | PONTIVY  
BREST | QUIMPER | PONT-L'ABBÉ | CONCARNEAU  
DINAN | DINARD-ST MALO | LE MANS

Nouvelles ouvertures : CHOLET | TOURS



**Paris - La Baule**  
Immobilier Le Naour - Monnier



16, avenue de Pavie  
LA BAULE - 02 52 41 04 00  
www.parislabaule.com



**PORNICHET - POINTE DU BEC**  
A 250m de la plage, villa en parfait état d'environ 140m<sup>2</sup> sur terrain de 252m<sup>2</sup>. Au RDC : une pièce de vie avec bow-window, cuisine aménagée, équipée, 1 chambre avec SDD et wc. Au RDJ : 3 chambres, 1 SDB et WC. Une dépendance et un garage complètent ce bien.  
Prix : 960 000 € hors honoraires d'agence + 4 % d'honoraires charge acquéreur.



**GUERANDE, À 5 mn du centre de La Baule**  
Grande chaumière de 500m<sup>2</sup> en très bon état, composée de 2 habitations indépendantes sur parc paysager de 5066m<sup>2</sup>. Grande entrée, séjour salon et salle à manger avec vue imprenable sur terrasse, le jardin et l'étang. 9 chambres, 9 salles d'eau, 2 entrées indépendantes, 2 cuisines équipées, 2 séjours, salle de jeu/sport, hammam, très grande piscine et pool house avec cuisine d'été, garage 3 voitures, nombreuses caves.  
Prix : NOUS CONSULTER



**LA BAULE - QUARTIER DES GRANDS HÔTELS - ATLANTIA**  
Villa d'environ 220m<sup>2</sup> sur 1200m<sup>2</sup> de terrain avec piscine chauffée. Au RDC : une entrée avec wc, une belle pièce de vie avec insert, une salle à manger, une cuisine donnant sur un patio, une bibliothèque/salle de billard, une chambre, 1 SDD avec wc. À l'étage : 4 chambres, 1 SDB avec wc, 1 SDD. Une dépendance, un chenil et un carport complètent ce bien.  
Prix : 1 400 000 € hors honoraires d'agence + 5 % d'honoraires charge acquéreur.

**Bonnes adresses** ► Des artisans veulent jouer davantage la carte de la proximité



toujours sur place dans chaque boulangerie. La différence est subtile pour les connaisseurs : la cuisson au feu de bois du « Fournil de la Baie » fait que la croûte du pain est légèrement plus épaisse, tandis qu'elle est plus fine pour « O Pains Gourmands ». Un nouveau développement pour ce couple d'artisans qui continue d'entreprendre avec passion sur La Baule. Corinne, qui passait déjà toutes ses vacances à La Baule dans son enfance, en mesure l'expansion : « Le phénomène de saisonnalité s'estompe d'année en année et de plus en plus de gens s'installent pour y vivre. C'est en voyant la progression de notre clientèle que nous connaissons, que nous avons eu l'idée de créer une carte de fidélité commune aux deux boulangeries ».

**Corinne et Vincent prennent leur indépendance et lancent « O Pains Gourmands »**

Tous les Baulois connaissent Corinne et Vincent qui exploitaient, sous licence de marque, la boulangerie «Le Grenier à Pain» depuis 2012. Il y a un peu plus d'un an, ils se sont développés en reprenant une autre boulangerie, toujours avenue du Maréchal de Lattre de Tassigny, qu'ils ont bapti-

sée « Le Fournil de la Baie » en se spécialisant dans une gamme de pains bio. Cette année, ils franchissent une nouvelle étape en prenant leur indépendance et «Le Grenier à Pain» devient « O Pains Gourmands ». Pourquoi cette décision ? «Nous sommes très contents d'avoir fait un très beau parcours avec Michel Gal-

loyer. Ce dernier a revendu son groupe fin 2018. La situation est maintenant différente et nous avons décidé de jouer la carte de la proximité en travaillant avec la minoterie Bourseau située à Nozay qui est déjà notre fournisseur pour « Le Fournil de la Baie », alors que la franchise « Le Grenier à Pain » nous imposait

de travailler avec une minoterie près de Chartres. Nous travaillerons également avec la farine de tradition pour notre gamme de pains. Chaque boulangerie conserve son identité, les produits restent les mêmes, la gamme des pains comme les pâtisseries et les tartes fines.»

**Une carte de fidélité commune**

L'atelier et la cuisson sont

**O Pains Gourmands, 303 avenue du Maréchal de Lattre de Tassigny. Tél. : 02 40 60 28 82.**

**Le Fournil de la Baie, 199 avenue du Maréchal de Lattre de Tassigny. Tél. : 02 40 60 27 28.**





**VILLA STANDING 260 m<sup>2</sup> - LA BAULE**  
14 AVENUE DE L' HALLALI - PLEIN CENTRE

UNE RÉALISATION PRESQU'ÎLE PATRIMOINE

5 chambres  
5 salles de bain  
Ascenseur  
Cuisine équipée  
Terrasse  
Garage  
Bassin d'eau



PRESQU'ÎLE PATRIMOINE  
IMMOBILIER

LIVRAISON 1<sup>ER</sup> TRIMESTRE 2023  
CONTACT : 06 66 08 40 03  
CONTACT@PRESQU'ILE-PATRIMOINE.FR



## L'aide à domicile sur-mesure

Réseau national d'aide à domicile  
pour les personnes âgées



Aide  
à l'autonomie



Aide  
aux repas



Accompagnements



Aide  
ménagère

02 52 20 01 99

---

3655 Route de la Baule, ZAC des Salines  
44350 Guérande





petits-fils.com

## Décoration ▶ L'Oli Fleurs fête ses 15 ans à La Baule



## Romain Chancelier nous partage ses recettes de créateur floral

**A** 38 ans, Romain Chancelier s'est fait un nom dans le paysage baulois de la décoration florale avec l'enseigne L'Oli Fleurs qu'il a créée il y a déjà 15 ans. Romain a toujours revendiqué une démarche artistique dans ses créations, car il a toujours été passionné par la mode. Très jeune, il décortiquait les magazines de mode ou d'architecture pour décrypter les tendances, comprendre les créateurs, s'inspirer de ce qui marche ou analyser les échecs : « Je ne sais pas si ce sont les modes qui inspirent les époques ou si c'est la mode qui s'inspire de l'air du temps, mais ce que dégagent les créations, dans l'univers de la mode, représente souvent le reflet de l'état d'esprit

du moment. Dans la décoration florale, je retrouve cette même approche. Simplement, notre matière est vivante. On doit en prendre soin, respecter les saisons, mais la nature nous offre quantité de matières et de couleurs pour développer notre imagination... » La force de Romain Chancelier a d'abord été de comprendre la sociologie de la clientèle locale : « Beaucoup de nos clients ont vécu dans des grandes villes, certains ont eu des responsabilités à un haut niveau, d'autres ont voyagé. Il y a donc une exigence, sur la qualité comme sur la création, et ce n'est pas un public que l'on impressionne facilement... » Face à cela, Romain a su défendre une démarche tra-

ditionnelle: « Le choix d'un bouquet, ou d'une création d'un espace dans un appartement ou une terrasse, doit rassurer, transmettre des valeurs, avoir un côté traditionnel qui rappelle une élégance française. Cela n'empêche pas d'ajouter une pointe de fantaisie ou d'innovation, ce que certains appellent la disruption, mais sans jamais chercher à provoquer ou à bouleverser les codes de ma clientèle... »

### La recherche de l'esprit forêt

Auparavant, les préférences étaient plutôt méditerranéennes, avec beaucoup de blanc. Toutefois, depuis quelques années, on observe une évolution vers un côté

très végétal et champêtre, presque l'ambiance jungle, un peu à l'esprit de son magasin avec le faux plafond végétalisé : « Cette tendance ne peut que s'accroître au cours des prochaines années, surtout depuis les confinements successifs. Beaucoup de gens ont envie d'avoir une atmosphère luxuriante, on est presque dans l'esprit forêt, dans un coin de leur appartement ou sur leur terrasse ou leur

balcon. Les fleurs séchées sont aussi très tendance. C'est quelque chose que l'on observe dans la mode, avec les harmonies de couleurs, les dégradés et les belles rivières de fleurs autour... » Chaque client est unique et, avant de commencer son travail de décoration, Romain analyse l'exposition et le style intérieur de l'appartement ou de la maison. Il doit aussi savoir si la personne est là toute l'année

ou non et si elle est prête à passer du temps pour entretenir ses plantes ou non. En fonction de ces différents paramètres, il fait ses choix

### Des bouquets toujours sur mesure

Tous les bouquets sont confectionnés sur mesure et L'Oli Fleurs propose de nombreuses idées de cadeaux, avec des objets de décoration. Les marques évoluent en fonction des coups de cœur, des tendances et de la sélection de Romain. Le magasin est totalement transformé deux fois par an, pour l'été et avant Noël, avec une ambiance spécifique. Romain a de nombreuses références pour les décors de Noël : « Nous travaillons avec de très belles adresses sur la presqu'île et à Nantes, comme L'Hermitage Barrière à La Baule. Même s'il est surprenant de parler des décors de Noël en plein mois de juillet, j'invite les commerçants à me contacter dès maintenant, car le planning se remplit très vite ! »

**L'Oli Fleurs, 123, avenue des Ondines à La Baule. Tél. 02 40 15 33 40.**



## Les Agences Immobilières partagent leurs informations pour une meilleure efficacité

ATI Sélection est une association d'agences immobilières qui mettent en commun leurs mandats exclusifs. Elle a été créée par les grands acteurs du secteur qui souhaitent mieux servir leurs clients, vendeurs et acquéreurs, en partageant leurs informations au sein d'un fichier commun : une agence est bien plus efficace lorsqu'elle partage ses données avec ses confrères. Les agences membres de l'ATI Sélection partagent une vision commune : l'exclusivité de vente d'un bien immobilier est une vraie marque de confiance du vendeur, qui doit être considérée à sa juste valeur.

Pour le client de l'agence, qu'il soit vendeur ou acquéreur, c'est une source de gain de temps et d'efficacité.

En ce qui concerne le vendeur, il confie son bien en exclusivité à une agence de l'ATI Sélection et celui-ci se retrouve sous 48h dans toutes les agences membres de l'association et sur le site internet de l'ATI sélection.

Pour le vendeur c'est l'agence à laquelle il a confié son bien qui reste son unique contact.

Pour l'acquéreur en s'adressant à une agence ATI, il a accès à un plus large choix de biens.

Par ailleurs, c'est un point positif pour l'image de la profession, ces agences immobilières montrent qu'elles sont capables de travailler en confraternité tout en respectant leur indépendance.

Une mesure simple et de bon sens, mais réellement efficace pour tout le monde.

[www.exclusivites-immobilieres-44.fr](http://www.exclusivites-immobilieres-44.fr)



# 422 VENTES RÉALISÉES EN 2020



25 Boulevard Hennecart  
Face à la Mer - LA BAULE  
Tél. : 02 40 24 12 61



31 Bld du Général de Gaulle  
GUÉRANDE  
Tél. : 02 40 61 52 52



Place des Palmiers  
LA BAULE  
Tél. : 02 51 73 70 00



Villa Aristide  
6, place Aristide Briand  
PORNICHET  
Tél. : 02 40 61 10 10



6, avenue Lajarrige  
LA BAULE LES PINS  
Tél. : 02 40 24 08 98

133 avenue du Général de Gaulle  
PORNICHET  
Tél. : 02 40 61 33 28



Passage du Royal  
Entre le Casino Barrière et l'Hôtel Royal  
LA BAULE  
Tél. 02 40 60 83 84

12 boulevard des Océanides  
PORNICHET  
Tél. : 02 40 60 66 75



4 avenue Lajarrige  
LA BAULE LES PINS  
Tél. : 02 40 24 20 82  
39 esplanade François André  
LA BAULE  
Tél. : 02 40 60 02 89



2 av. du Marché  
LA BAULE  
Tél. : 02 40 23 97 68



49 av. du Général de Gaulle  
Galerie Ar Vro  
LA BAULE  
Tél. : 02 40 11 01 40



32 Esplanade François André  
LA BAULE  
Tél. : 02 40 60 20 12

Mandat exclusif  
=  
Vente

Professionnels

Rédaction  
des compromis

Suivi  
Accompagnement



**NOUVEAU** avec les beaux jours, nous installons votre cuisine à l'extérieur !

**OPTIMAL**  
CONCEPT  
Aménagements & Rangements

**Optimisez vos espaces**  
Cuisine - Arrière-cuisine  
Buanderie & Lingerie - Dressing  
Meuble TV - Bureau



Parc de Villejames - 5, rue des Urodèles (proche Darty) - **GUÉRANDE** - Tél. : 02 40 17 09 54 - [www.optimalconcept.fr](http://www.optimalconcept.fr)

## Histoire ► Une découverte majeure à La Baule



# Les archéologues découvrent les vestiges d'une importante agglomération gauloise à La Baule

C'est une découverte majeure qui vient d'être réalisée par les archéologues de l'Inrap à La Baule. On le sait, lorsqu'un promoteur dépose un projet de construction sur un terrain, particulièrement dans notre région, un diagnostic archéologique est prescrit dans 8 % des demandes. Quand c'est le cas, des tranchées très fines sont réalisées pour évaluer le potentiel archéologique et, lorsqu'il n'y a pas ou peu de vestiges, le site est rebouché pour laisser place à l'aménagement. Un promoteur a obtenu son permis d'aménager en mai 2019 en pensant commencer les travaux en septembre suivant, pour un programme de 56 logements entre le Chemin du Parc au Mil et la route de Quesquello. Or, il a dû se soumettre à un diagnostic archéologique qui a révélé la présence de vestiges importants. À partir de là, la mise en route de son programme a été retardée, puisque les archéologues de l'Inrap sont intervenus. Le résultat est qualifié comme « une découverte majeure » qui révèle « un site de pre-

mière importance pour la connaissance de l'organisation politique et économique des territoires anciens. »

Elven Le Goff, responsable de recherche archéologique à l'Inrap, rappelle : « L'homme est en Europe depuis 600 000 ans. Il s'est sédentarisé à l'époque du Néolithique, 6000 ans avant J.-C. et, à partir du moment où il s'installe, il laisse des traces plus prégnantes dans le paysage et dans le sous-sol, parce qu'il va définir des limites de propriété et les limites de son espace de vie. On voit apparaître des collectivités humaines, une organisation,

le principe de propriété, donc on va définir des enclos pour matérialiser l'emprise de l'habitat, mais aussi des espaces pour se protéger des animaux extérieurs. » On observe que le tissu rural est très dense à l'époque gauloise : « Sur certains secteurs, on apprend qu'il y a une densité d'habitat qui est parfois supérieure à celle que l'on connaît pour les fermes du XIXe siècle. »

Les recherches n'ont pas nécessité de creuser en profondeur, mais seulement à 20 ou 30 centimètres : « Les gens marchaient sur le niveau actuel, le niveau de sol n'a



On retrouve aussi le mobilier de l'époque, des objets perdus

pas bougé, les sites ont été abandonnés, les techniques de construction sont en terre et en bois... Donc, les vestiges vont disparaître progressivement. Le labour vient détruire les vestiges et on ne trouve plus rien de ce qui était aménagé au-dessus du sol, on retrouve simplement les fondations des aménagements. Pour l'époque gauloise, ces éléments sont des trous qui ont été creusés dans le terrain naturel et qui ont été suffisamment profonds pour laisser une trace au sol. On trouve les traces des enclos pour délimiter les espaces des fermes, mais aussi des fossés pour délimiter les champs. La plupart des bâtiments sont construits avec des poteaux plantés dans le sol, donc on trouve la fosse qui a servi à caler le poteau. On peut aussi trouver des fosses de stockage, notamment pour des denrées alimentaires, puisque la température est moins élevée en creusant dans le sol. On retrouve aussi le mobilier de l'époque, des objets perdus, ou des objets abandonnés, dans des fosses. On arrive à caractériser les occupations et à les dater, ce qui nous permet d'avoir de nombreuses indications sur la manière dont les gens vivaient, la forme de leur vaisselle, le degré de richesse et les activités économiques. »

**Des bâtiments de 100 mètres carrés avec une seule pièce d'habitation**

L'établissement agricole identifié Chemin du Parc au Mil correspond à un type d'habitat classique du monde rural gaulois. De plan quadrangulaire, la ferme est délimitée par un fossé d'enclos et est explorée sur environ 2000 mètres carrés. Elle abrite plusieurs constructions sur poteaux se rapportant à des maisons ou édifices annexes (greniers, bâtiments fonctionnels), bâtis en terre et bois. Elle est entourée d'espaces agraires



Elven Le Goff, responsable de recherche archéologique à l'Inrap

(champs) dans lesquels s'insèrent quelques bâtiments épars, pouvant s'apparenter à des lieux de résidence du personnel agricole. La particularité de cette occupation est qu'elle évolue jusqu'au changement d'ère, soit près de 50 ans après la conquête romaine de la Gaule, et disparaît à un moment où s'opère la restructuration administrative et territoriale imposée par le nouveau pouvoir politique. Elven Le Goff ajoute : « On est sur une architecture de terre et de bois, et les maisons sont fondées par des poteaux plantés dans le sol. On relie les poteaux à une poutre à 3 mètres de hauteur qui permet de supporter tout le poids de la charpente du bâtiment. On peut arriver à construire des bâtiments de 100 mètres carrés avec une seule pièce d'habitation et il y a même de la décoration intérieure. »

**Une importante agglomération gauloise sur 2,5 hectares**

Les recherches ont aussi permis d'identifier les vestiges d'une importante agglomération gauloise sur 2,5 hectares, sur une période qui se situe entre 3000 ans avant J.-C. et 2000 après J.-C. : « La découverte de

fragments de poteries et d'amphores témoigne d'un contexte domestique et de la présence d'habitats. Mais le secteur livre également des vestiges liés à des activités artisanales. Des déchets de forge - ou scories - indiquent la présence d'une activité liée à la métallurgie du fer. Un atelier de saunier a aussi été identifié : il est constitué d'un four à sel, formé d'une fosse de travail et d'un alandier qui précède une chambre de combustion. Il s'agit d'un four à grille, destiné à la production de pains de sel calibrés dans des moules en argile (aulettes) et qui peuvent être exportés jusqu'à 150 kilomètres du littoral. Le sel est, pour l'époque, un élément fondamental pour la conservation des denrées carnées (salaisons). Le bon état de conservation du four permet une observation fine de la structure et laisse notamment apparaître les traces de son façonnage. »

**Une véritable petite ville d'environ 2500 habitants**

Ainsi, il y avait une véritable petite ville d'environ 2500 habitants : « Ce sont des sites à vocation artisanale et commerciale qui sont installés le long des routes



**GOLF DE GUÉRANDE**  
OFFREZ-VOUS LE GRAND AIR

**STAGES 5 JOURS À PARTIR DE :**

ADULTE	JUNIOR*
<b>279€</b>	<b>229€</b>

COURS COLLECTIFS 2H/JOUR  
ACCÈS AU PARCOURS ÉCOLE  
3 GREEN FEES 18 TROUS INCLUS\*\*

\* jusque 15 ans \*\* du lundi au vendredi à partir de 16h

**RÉSERVATIONS AU**  
**02 40 60 24 97**

Sylvie LEPELLETIER PASQUIER  
Peintre  
ouvre son atelier de  
**BATZ-SUR-MER**  
6, rue du Manerick ( à 100 m de la Govelleville )



**EXPOSITION VENTE**  
du vendredi 23 au dimanche 25 juillet  
11h - 20h  
ou sur rendez-vous et toute l'année au 06 78 92 38 08  
www.sylvielepelletierpasquier.fr

commerciales. On est en territoire Namnète, du nom du peuple gaulois qui occupait le territoire de la Loire-Atlantique, et qui va ensuite donner son nom à la ville de Nantes, comme les Vénètes ont donné le nom de Vannes. Je pense que nous sommes sur l'agglomération la plus importante de la presqu'île guérandaise et sans doute la seule du secteur. » En effet, l'activité humaine aurait donc été plus importante à La Baule qu'à Guérande :

«Actuellement, on ne sait pas pour Guérande. Il n'est pas démontré, en l'état actuel des connaissances, qu'il y ait eu une occupation aussi importante à l'époque gauloise et gallo-romaine. Mais, quand on regarde la logique de distribution de ces sites, on est sur les logiques de déplacement des commerçants itinérants et on retrouve un autre carrefour important autour de Savenay, la route de la presqu'île va en direction de Rennes, en passant



**La ferme est délimitée par un fossé d'enclos et est explorée sur environ 2000 mètres carrés**

des organisations parcelaires qui sont très structurées et on peut se demander si cela ne reflète pas déjà la mise en place des outils fiscaux, puisque nous sommes déjà sur les sociétés très hiérarchisées. À l'époque, il y a des gens qui ont un statut, mais il y a aussi des esclaves qui n'ont pas de statut »

conclut Elven Le Goff.

Ainsi, l'idée de la présence d'une agglomération gauloise est un élément inédit dans l'histoire de La Baule et c'est une information de première importance pour la connaissance de l'organisation politique et économique des territoires anciens.



**Des sites à vocation artisanale et commerciale qui sont installés le long des routes commerciales**

par Blain, qui est une agglomération gallo-romaine déjà connue. »

**Une lecture sociologique de la vie à l'époque**

L'analyse des lieux permet également de comprendre

les mécanismes juridiques: « Il y a les textes de Jules César, quand il écrit son journal militaire pendant la conquête de la Gaule, entre 58 et 51 avant J.-C. On peut avoir une lecture sociologique de la vie à l'époque à partir des traces que l'on a, sur la notion de propriété notamment. On découvre

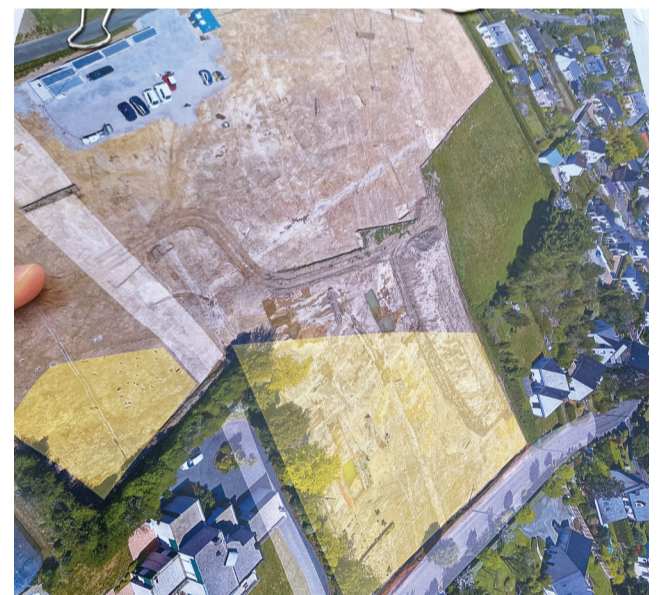

**Les vestiges d'une importante agglomération gauloise sur 2,5 hectares, sur une période qui se situe entre 3000 ans avant J.-C. et 2000 après J.-C.**



**BIRKENSTOCK®**  
Collection Homme - Femme - Enfant  
du 24 au 46  
Plus de 50 modèles

**Kaly Chaussures**

Marché de La Baule  
sous les Arcades face aux Halles  
25-27, av. des Ibis - LA BAULE  
Tél. 02 28 55 93 25

 boutique.kaly - www.boutiquekaly.fr

Paysagiste  
**Loirat**  
Jardinage

Contactez nous au  
02 40 24 98 95 / 06 80 30 29 89

CONTRAT D'ENTRETIEN ANNUEL

Entretien Taille Tonte

Bénéficiez des avantages Loi Borloo  
TVA en vigueur + déductions fiscales

Vous souhaitez que votre jardin soit entretenu  
toute l'année par une équipe de professionnels,  
pensez au contrat d'entretien.

**Loirat Daniel**  
Jardins Espaces Verts

- Création de jardins • Maçonnerie • Élagage et abattage • Terrasses bois ou pavés • Clôtures
- Entretien de copropriétés • Tonte de pelouse • Taille d'arbres, haies, massifs... • Bêchage, désherbage ...

Daniel Loirat Paysagiste - Cannevé - Le Blanc 44350 Guérande  
Tél : 02 40 24 98 95 / 06 80 30 29 89 - Email : daniel.loirat@yahoo.fr - www.loirat-paysagiste.com

**Maison** ► Un service gratuit et pratique pour tous vos travaux.



## La Maison des Travaux : un accompagnement sur-mesure pour rénover votre résidence secondaire

Depuis le premier confinement, l'attractivité de La Baule n'est plus à démontrer et tous les agents immobiliers soulignent que le problème n'est pas de vendre des biens, mais de trouver des mandats! Dans ce contexte, il arrive souvent que l'on ait un coup de cœur pour un appartement ou une maison, mais la nécessité de faire des travaux est souvent considérée comme un obstacle : on ne sait pas à qui s'adresser, ou par quoi commencer, on redoute les délais qui ne seront pas respectés... Pourtant, une solution simple existe : faire appel à La Maison des Travaux, l'enseigne bauloise dirigée par Olivier Macé qui

s'est justement spécialisée dans la rénovation des résidences secondaires. Depuis plus de 12 ans, Olivier a acquis une réputation solide sur la presqu'île et les agents immobiliers sont nombreux à préconiser son intervention. En résumé, il s'occupe de tout. Une première visite permet de réaliser une étude personnalisée, d'établir un budget estimatif et les plans. Ensuite, Olivier gère les démarches administratives et présente les devis des artisans qu'il a sélectionnés. Ce sont des entreprises locales qui ont signé la charte qualité La Maison des Travaux, qui comporte des engagements de transparence, de sérieux, de fiabilité et de respect des délais. « Mon

objectif a toujours été de garantir une sérénité complète aux propriétaires de résidences secondaires. Je les informe régulièrement de l'évolution des travaux, je coordonne les artisans et, à la fin, ils n'ont plus qu'à s'installer et profiter de leurs vacances... » indique Olivier Macé.

### Un résultat époustouflant

Une cliente nous a ouvert les portes de son appartement qui a été entièrement refait par l'équipe de La Maison des Travaux : « Nous avons pu nous projeter très rapidement dans notre nouvel agencement grâce aux plans



Photo: Arnaud Dréan

et aux perspectives. Olivier a compris notre cahier des charges et il a parfaitement su nous proposer un projet en adéquation avec nos attentes. » Pour ces résidents secondaires, c'était un vrai soulagement, car le chantier était titanesque, entre la démolition des cloisons, la remise aux normes des installations électriques et la plomberie à refaire : « Il a travaillé dans les moindres détails. Nous voulions une cuisine moderne et ouverte

dans la pièce principale, avec une verrière pour donner une touche de modernité, et l'ancienne cuisine a été transformée en chambre pour enfants, avec une rénovation intégrale. D'ailleurs, il est impossible d'imaginer maintenant que c'était une cuisine ! » L'accompagnement s'est fait tout au long du chantier, y compris pour le choix des matériaux, et nos nouveaux résidents ont choisi du sol vinyle imitation chêne. Le

résultat est époustouflant et, en quelques mois, l'appartement a été transformé et modernisé. Notons que le service est totalement gratuit, puisque La Maison des Travaux se rémunère comme apporteur d'affaires auprès des artisans sélectionnés.

**La Maison des Travaux, 26, avenue Georges Clemenceau à La Baule (face à la gare). Tél. 02 40 19 85 92 ou 06 86 12 02 58.**



Photo: Arnaud Dréan

**SAINT NAZAIRE, CŒUR DE VILLE, CŒUR DE VIE : PASSION SHOPPING**



**90  
COMMERCES  
EN  
PLEIN  
CENTRE VILLE**

**SOLDES  
SOLDES  
SOLDES**  
du 30 juin au 27 juillet



**SAINT NAZAIRE, CŒUR DE VILLE, CŒUR DE VIE : PASSION SHOPPING**

## Défense ► Le témoignage d'un ancien chef de commandos marine



**Louis Saillans : « Si l'on a un idéal, si l'on obéit à une idéologie, à une religion ou à une philosophie, on est beaucoup plus fort et on est complet, parce que l'on a quelque chose de plus grand que nous à suivre. »**

Louis Saillans est entré en 2010 dans les commandos marine et il est devenu chef de groupe cinq ans plus tard. Durant près d'une décennie, il a participé à des opérations militaires en Afrique et au Moyen-Orient pour libérer des otages, capturer des responsables djihadistes et neutraliser des terroristes. Grâce aux notes

prises au cours de ses missions et à des documents d'archives auxquels il a eu accès, il dévoile la réalité des activités des forces spéciales. Il retrace aussi le parcours des soldats de ces unités, passés par une sélection drastique au cours de laquelle ils ont subi les pires épreuves physiques et psychologiques. Un témoignage unique, qui permet de

mieux comprendre le travail de ces combattants de l'ombre prêts à sacrifier leur vie pour sauver la nôtre et maintenir la paix.

« Chef de guerre. Au cœur des opérations spéciales avec un commando marine » de Louis Saillans est publié chez Mareuil Éditions.

**La Baule + : Avec tout ce que vous avez vécu, vous êtes de ceux qui connaissent le mieux l'être humain, physiquement, moralement ou psychologiquement, dans ses forces, sa résistance, ses faiblesses, ou sa lâcheté...**

**Louis Saillans :** C'est un aspect passionnant, le contact humain. On assiste parfois à des situations particulières quand on a affaire à des hommes qui ne reculent devant rien, ou à d'autres qui s'effondrent complètement et attendent la mort... On touche du doigt des situations que l'on ne retrouve nulle part.

**On imagine difficilement à quel point le stage des commandos marine est difficile et vous racontez que ce ne sont pas les plus baraqués ou les plus grandes gueules qui en ressortent gagnants...**

C'est un peu cliché, le mythe de David contre Goliath... En réalité, c'est le gars qui sera le plus résilient, physiquement, mentalement et intellectuellement, celui qui arrivera à tenir la distance, qui sera assez malin pour trouver les bonnes solutions à chaque problème qu'on va lui présenter... C'est ce gars qui va s'en sortir le mieux et pas forcément celui qui a la plus grande endurance physique, car on se rend très vite compte que le physique ne représente que très peu de choses face à notre environnement. Dans ce monde, il y a très peu de nous et on ne fait jamais le poids.

**Le bien fait très peu de bruit, alors que le mal fait beaucoup de bruit**

**En vous écoutant, on peut faire un parallèle avec l'attitude des hommes et des femmes en période de guerre où l'on découvre toute la complexité d'une situation...**

Il y a une constante : le bien fait très peu de bruit, alors que le mal fait beaucoup de bruit. Il faut toujours prendre avec des pincettes les récits éclatants en se posant des vraies questions. C'est un très long travail, un très long parcours, alors que prendre l'option la plus alléchante donne souvent satisfaction, mais elle est souvent loin de la réalité. Les réalités sont toujours plus nuancées.

**Une illustration pour comprendre à quel point c'est difficile : lors du**

**stage dans les commandos marine, vous avez un ongle incarné, mais vous ne voulez surtout pas le montrer à votre instructeur, pour éviter d'être disqualifié. Alors, en pleine forêt, vous enlevez votre chaussette et vous fendez votre ongle avec un scalpel, vous épongez le sang et, malgré la souffrance, vous revenez en faisant semblant que tout va bien...**

Le stage commando, c'est le seul endroit au monde où l'on peut avoir la possibilité d'aller dans ses retranchements. Si vous faites du sport à un haut niveau ou de la randonnée, vous choisissez ce que vous mettez dans votre sac, vous choisissez votre itinéraire et vous choisissez vos entraînements... Dans un stage commando, on nous impose tout. Il n'y a plus que notre intelligence, notre mental et notre endurance pour surmonter les épreuves. On arrive à des retranchements qui sont assez particuliers, comme celui que vous évoquez. La plupart des commandos que je connais ont eu des blessures incroyables, mais qui sont passées. C'est très impressionnant sur le coup, mais on peut surmonter tout cela si l'on a vraiment l'envie de réussir.

**Il faut savoir résoudre les petits problèmes du quotidien avant de s'attaquer aux grands problèmes du reste de notre vie**

**La première étape, pour devenir un homme, c'est de faire son lit : c'est d'ailleurs la première chose que l'on apprend au service militaire...**

C'est un exercice très intéressant à plusieurs égards. Tout le monde a un lit, c'est quelque chose d'universel. C'est quelque chose qui marque un moment particulier, puisque c'est le premier moment de la journée et l'une des premières actions que l'on mène consiste à mettre de l'ordre dans ce qui est à notre portée. C'est une symbolique très forte. On met de l'ordre dans quelque chose d'intime, pour ensuite attaquer la journée du bon pied. Il faut savoir résoudre les petits problèmes du quotidien avant de s'attaquer aux grands problèmes du reste de notre vie. Le service militaire comportait de nombreux atouts. Il faut aussi mettre la tâche à sa portée, car si le lit est trop

# GICQUIAUD

## ÉLAGAGE - PAYSAGE

**ABATTAGE D'ARBRES - TAILLE DE FORMATION**  
**ROGNAGE DE SOUCHES - BROYAGE DE DÉCHETS**  
**MISE EN SÉCURITÉ D'ARBRES - CLÔTURES**  
**CRÉATION & ENTRETIEN D'ESPACE VERT**

**GUÉRANDE - 02 40 62 00 35 - 06 86 00 32 14**  
[gicquiaud-paysage@orange.fr](mailto:gicquiaud-paysage@orange.fr)

**MAISON LOÏC**  
L'ÉPICERIE DU GOÛT DEPUIS 1998

**ÉPICERIE-À-MANGER**  
TOUS NOS PLATS SONT FAITS MAISON,  
FRAIS ET RÉALISÉS DANS LA MINUTE.

**SUR COMMANDE ET A EMPORTER**

1 AVENUE DU MARCHÉ • 44500 LA BAULE • 06 31 48 60 41 • LABAULE.MAISONLOIC.COM

compliqué à faire, peut-être faut-il faire un lit plus simple... Accomplir cet acte, c'est un vrai achèvement, car on met de l'ordre dans sa vie. Sinon, on ne sait plus où l'on range tous ses outils du quotidien.

**La réalité nous oblige parfois à faire des choses que l'on n'a pas envie de faire**

**Vous racontez vos premières missions dans des zones de guerre et vous confiez avoir res-**

**senté de la compassion pour des prisonniers les armes à la main, en éprouvant une forme de respect à leur égard. Finalement, dans toutes les guerres, les combattants ont-ils une sorte de considération entre eux ?**

C'est ce qui différencie les grandes civilisations des barbares, pour reprendre une vision un peu prosaïque de l'Empire romain. On peut être amené à faire la guerre pour une idéologie, pour conquérir d'autres territoires, ou pour se défendre.

L'instinct guerrier se manifeste, mais on doit l'encadrer correctement, vers la vertu, pour éviter de finir dans la barbarie et des conflits particuliers. Maintenant, il faut être clair : je ne suis pas en train de dire que tout est tout blanc ou tout noir, mais la réalité nous oblige parfois à faire des choses que l'on n'a pas envie de faire. C'est une réalité et il faut savoir discerner en conscience.

**Je me demande si l'idéal n'est pas une nécessité intrinsèque**

**Vous soulignez que nos ennemis luttent pour un idéal auxquels ils croient, aussi abject et insensé soit-il. Quel est l'idéal de l'Occident au XXI<sup>e</sup> siècle, si ce n'est de pouvoir enfin s'asseoir à la terrasse d'un café et voir si la 4G passe bien ?**

C'est la question que je me pose. Quel est notre idéal ? Qu'est-ce que l'on peut faire sans idéal ? Est-ce que l'on peut vivre sans idéal ? L'homme a des fonctions biologiques mais, au-delà, je me demande si l'idéal n'est pas une nécessité intrinsèque. C'est la réflexion

que j'essaie de mener et que je compte mener par la suite.

**Lorsque vous êtes à l'étranger pour capturer des terroristes, vous devriez bénéficier de la complicité et du soutien du pays dans lequel vous opérez, mais vous observez que l'armée ou la police locale veulent vous empêcher d'agir, afin d'éviter de vous attribuer les lauriers de la victoire... Et, parfois, des États préfèrent sacrifier des vies humaines sur l'autel des ambitions per-**

**sonnelles de leurs dirigeants...**

On touche au cœur de l'homme. Ce sont des situations vraiment particulières et qui sont parfois tellement éloignées du terrain, que lorsqu'un ordre arrive sur le terrain, il paraît totalement absurde par rapport à la réalité que l'on constate... C'est quelque chose qui est très difficile à comprendre. À l'origine, il y a toujours quelqu'un qui a un désir excessif et cela a des conséquences fatales sur le terrain aujourd'hui.

(Suite page 24)

PORNICHET

LE DOMAINE DE  
*Bonne Source*

LANCEMENT COMMERCIAL

Appartements  
du T2 au T4

Maisons  
individuelles  
T4 et T5



02 40 39 30 98 ■ giboire.com

GRUPE  
**GIBOIRE**

**Vous avez étudié l'islam et les ressorts du djihadisme. Plus on explore cela, plus on comprend qu'il sera très compliqué de combattre l'islam radical et que les moyens que nous utilisons ne sont pas forcément les bons. Qu'en pensez-vous ?**

Tout le monde fait ce constat d'échec, il est généralisé. On limite la menace, mais on n'endigüe pas la prolifération de la menace. Et les volontaires au djihad sont toujours présents. Face à cela, il faut se plonger dans les ressorts de l'islam, mais aussi se demander pourquoi les jeunes adhèrent à cette idéologie. Je suis convaincu que notre époque n'est pas épargnée par des problèmes antérieurs. Ces problèmes du passé, on les a connus avec des hommes tout aussi évolués que nous. Quand je relis l'histoire, je retrouve des situations qui me rappellent étrangement la situation actuelle et l'on voit les solutions qui ont été mises en place. Il y a des parallèles à dresser. Mais, comme on n'est pas du tout tourné vers notre passé, on raye l'histoire au fur et à mesure que l'on avance... C'est vraiment dommage. On ne trouvera pas les clés en inventant une nouvelle solution, car il faut s'appuyer d'abord sur l'expérience du passé.

**Les gens qui sont séduits par le djihad, l'aspect fondamental qui les embrasse, c'est la cause qui les dépasse**

**Vous semblez dire que cette progression du djihadisme renvoie en miroir la décadence de l'Occident, le reflet d'un continent qui ne pense qu'au matérialisme mâtiné d'écologie... En résumé, cette ligne idéologique que l'on pourrait qualifier de « bobo » et qui montre ce qu'ils détestent le plus, ce qu'ils combattraient le plus. Or, avec l'image d'un Oc-**



**Louis Saillans : « Si vous obéissez au quotidien à tout ce que l'on vous demande, si personne, à un moment, n'a la conscience de se dire qu'il met sa responsabilité derrière, on peut arriver à des dérives incroyables. »**

**cident historique, basé sur des valeurs et des traditions, ce serait différent...**

C'est une histoire d'idéal. Si l'on a un idéal, si l'on obéit à une idéologie, à une religion ou à une philosophie, on est beaucoup plus fort et on est complet, parce que l'on a quelque chose de plus grand que nous à suivre. Les gens qui sont séduits par le djihad, l'aspect fondamental qui les embrasse, c'est la cause qui les dépasse. C'est quelque chose de plus grand qu'eux. C'est quelque chose qui les fait vivre et qui les fait aller jusqu'au bout. Je crains que nous n'ayons pas cela dans nos rangs aujourd'hui.

**Vous avez côtoyé des agents de la CIA et des militaires américains. Contrairement aux Français, ils restent cantonnés dans leur base, alors que les Français sortent en ville... J'ai pensé à une réflexion que l'on m'a faite en 2003, au moment de la deuxième guerre du Golfe : on m'a dit que le test démontrant que les Américains étaient des libérateurs, ce serait lorsque deux soldats américains iraient tranquillement boire un coup**

**à la terrasse d'un café à Bagdad et repartiraient tranquillement. Or, cela n'a jamais été le cas...**

C'est quelque chose qui tient de la vérité. On peut voir les choses ainsi, même si je pense que beaucoup d'armées fortes seraient capables d'appliquer l'ordre et la sécurité en arrivant dans des États un peu instables, ce qui serait très profitable aux populations. Ce qui ne signifie pas pour autant que la population adhérerait sur le long terme à ces gens-là... Il y a encore une nuance : celle du temps long. Une armée forte peut rétablir la justice, la police et des fonctions régaliennes, mais il faut voir si cela tient la route sur le long terme. L'Empire romain est arrivé en Gaule, il y avait un ensemble de villages gaulois, et, au final, ils ont fusionné avec l'envahisseur latin pour créer une civilisation.

**Vous abordez le concept de responsabilité, la dilution des sociétés et l'administration trop rigide et très hiérarchisée, où chaque membre a le sentiment de n'être qu'un rouage sans importance. C'est là où tout s'effondre. C'est justement ce qui a caracté-**

**risé le régime nazi et le régime communiste, avec des hiérarchies denses, très complexes et bureaucratiques. Cela ressemble beaucoup à l'administration française du XXI<sup>e</sup> siècle...**

Complètement. Si vous prenez les comptes publics d'une région, par exemple, lorsque des élus arrivent, les comptes sont à un niveau X et, lorsqu'ils repartent, il y a un déficit budgétaire. Cela arrive souvent. Mais qui va payer ? Les élus sont-ils responsables ? Les hauts fonctionnaires sont-ils responsables ? Les cabinets sont-ils responsables ? Les préfets sont-ils responsables ? Pourtant, il y a des gens qui ont signé des travaux, des aménagements ou des recrutements...

**On est dans un système où l'on se demande où sont les responsables**

**Regardez ce qui s'est passé pendant la crise sanitaire, avec tous ces ordres et contre-ordres...**

Qui est responsable ? Où est le responsable ? S'il n'y a pas de responsable, c'est qu'il n'y a pas de chef. En fait, on est dans un système où l'on se demande où sont les responsables, c'est quand même assez problématique ! On en arrive au procès de Nuremberg, au procès d'Eichmann, où la seule ligne de défense consiste à dire : « Je n'ai fait qu'obéir aux ordres ». Tout le monde a dit cela. Si vous obéissez au quotidien à tout ce que l'on vous demande, si personne, à un moment, n'a la conscience de se dire qu'il met sa responsabi-

lé derrière, on peut arriver à des dérives incroyables. C'est l'histoire qui dit cela.

**Le flic qui se fait agresser paie tous les ressentiments que l'on accumule envers X ou Y...**

**Toutes proportions gardées, au moment du confinement, on a entendu beaucoup de policiers expliquer qu'ils voulaient agir avec discernement et ne pas infliger une contravention de 135 € à quelqu'un qui se balade dans la rue, car leur mission est de poursuivre les voleurs et pas de verbaliser une dame qui se promène seule sur la plage...**

En l'occurrence, les policiers sont tout en bas de la chaîne, ce sont des opérateurs. Ils agissent dans la rue, ils sont au contact du réel. Ils ont une place particulière dans cette hiérarchie de règles et ils vont payer le prix exact de tout ce qu'on leur demande de faire. Si le policier applique une décision qui ne plaît pas aux gens, il ne peut pas se cacher. Il est sur place et c'est lui qui va payer les pots cassés. Le flic qui se fait agresser paie tous les ressentiments que l'on accumule envers X ou Y...

**Alors que l'on devrait éprouver ce ressentiment contre le technocrate qui a pondu la circulaire...**

Exactement. Mais qui a signé et qui est responsable de quoi ? C'est quelque chose d'extrêmement grave. Dans toutes les unités où j'ai travaillé, quand on part au

combat, on ne signe pas de contrats ou de procédures, il n'y a pas de réserves légales. On se serre la main et on se regarde dans les yeux. C'est une espèce de relation féodale.

**Quand on part au combat, il n'y a pas de contrat**

**Ce sont d'ailleurs les contrats qui tiennent le mieux, même dans le commerce...**

Le contrat est respecté parce qu'il n'y a pas d'intermédiaires entre celui qui propose le contrat et celui qui le reçoit. On se regarde dans les yeux. Vous savez que c'est lui et vous savez que c'est vous. Personne ne pourra dire, derrière, qu'il n'était pas là ou qu'il y avait une commission déontologique pour étudier cela... Quand on part au combat, il n'y a pas de contrat. C'est une relation féodale très intéressante, parce que toute l'armée fonctionne de cette manière, même s'il y a des règles et une hiérarchie que l'on respecte. Il y a toujours cette notion de parole donnée. C'est pour cette raison que je dis que l'armée est une société parallèle.

**La fin de votre livre permet de pressentir un engagement politique futur. Vous avez été un chef de guerre sur le champ de bataille, mais maintenant vous soulignez que seules les idées peuvent combattre sur le champ des idées. Avez-vous envie de participer à cet affrontement des idées ?**

Absolument, j'en ai très envie. Je ne suis pas un homme pressé. Je commence à temporiser ce que je fais. J'aime prendre le temps de la réflexion et de la préparation. Je ne vais pas monter un parti politique ou un institut, mon ambition est autre. Ce sera quelque chose d'assez inédit, mais ce ne sera pas de l'ordre du mouvement politique.

**Propos recueillis par Yannick Urrien.**

**DÉCORÉLATIONS**

Améliorez votre habitat sans contrainte

[www.decorrelations.com](http://www.decorrelations.com)

SUIVI TOTAL DU CHANTIER

Place des Halles - LE POULIGUEN - Tél. 06 07 84 14 62

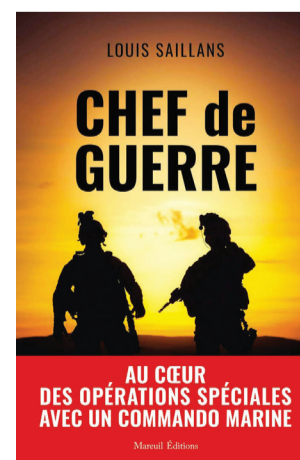

**Maison** ▶ *L'entreprise guérandaise Multirex propose des produits innovants de démoussage*



Rémi Labbé, fondateur de Multirex, Franck Labbé, président de Multirex, et Claude qui est à l'accueil au show-room de Guérande.

**Le nettoyage de toiture s'impose de plus en plus face au réchauffement climatique**

Nul besoin d'être un scientifique ou un climatologue pour constater les effets du réchauffement climatique qui se caractérise par des périodes de grosses chaleurs, de fortes pluies ou de grand froid, avec des épisodes plus intenses qu'il y a quelques décennies. Face à cela, une

nouvelle problématique se pose pour les propriétaires de maisons : l'entretien de la toiture qui doit être fait de plus en plus régulièrement. En effet, de la mousse se dépose sur la toiture, elle gonfle en se gorgeant d'eau et, avec le gel, il y a un risque de fissures, ce qui nécessite de changer les ardoises ou les

tuiles. L'entreprise Multirex, basée à Guérande, est à l'origine du pulvérisateur et aussi de produits innovants de démoussage pour entretenir sa toiture jusqu'à 10 mètres de hauteur. Au fil des années, Franck Labbé, président de Multirex, constate que les utilisateurs ont besoin de faire ce geste d'entretien plus fré-

quemment. Certains clients ont découvert Multirex après une expérience malheureuse avec des artisans qui avaient fait cela avec de l'eau de javel: « Il faut absolument éviter l'eau de javel qui abîme le support, en le blanchissant, il y a une décoloration nette, surtout dans notre région où la plupart des maisons sont

en ardoises et le noir passe très vite au gris blanc ».

**Des produits qui permettent de traiter de nombreux supports sans les abîmer.**

L'entreprise a été créée en 1984 par Rémi Labbé, le père de Franck, qui a conçu ce pulvérisateur, mais pas seulement, puisqu'il a aussi travaillé sur des produits de nettoyage qui agissent curativement ou préventivement sur un large éventail de micro-organismes, comme les algues, mousses, lichens et moisissures, qui se fixent sur les terrasses, les murets ou les façades. Bien entendu, sans risque de corrosion ou décoloration, car l'anti-mousse est dépourvu de chlore ou de javel, ce qui implique qu'il ne blanchit pas les surfaces. Les utilisateurs peuvent aussi traiter les toits de chaume, les abris de jardins en bois et, du fait de son absence de produits corrosifs, les fenêtres en PVC. L'anti-mousse permet également de traiter

les fameuses taches rouges. L'entreprise Multirex possède d'autres produits performants, comme l'hydrofuge, qui empêche l'eau de pénétrer dans les surfaces traitées et la formation de lichens sur les surfaces, et permet ainsi d'imperméabiliser façades et toitures. On trouve également un fluide anti-pluie et anti-salissure, destiné aux vitres, sanitaires et automobiles. En effet, le pulvérisateur peut servir au nettoyage des façades et des terrasses, mais aussi à d'autres supports, comme les mobile homes ou les bateaux, puisqu'il est très pratique, avec un récipient de grande capacité, une pompe, une batterie, de nombreuses fonctionnalités permettant de s'adapter à toutes les situations, comme un long tuyau, et une lance en carbone permettant de projeter les produits jusqu'à 10 mètres de hauteur.

**Multirex : Parc d'activités de Villejames. 17, rue de la Grenouille verte (derrière le Leclerc de Guérande). 44352. Guérande. Tél. 02 40 01 02 03. Site : www.multirex.net.**



**HÔTEL DES VENTES DE LA BAULE**

**MERCREDI 7 JUILLET - 10<sup>h</sup>00 - À MONTOIR DE BRETAGNE (44550), AU GARDE MEUBLE TREMOUREUX ( SOUS RÉSERVE )**

Bibels, piano demi-queue Pleyel cordes droites, tapis, mobilier chinois, bibliothèque en acajou, électroménager. Exposition de 9h30 à 10h

**SAMEDI 10 JUILLET - 9<sup>h</sup>30 - À LA BAULE (44500)**

Fond de maison : bibelots, tableaux, mobilier de style Louis XV, Louis XVI et Empire. Exposition de 9h à 9h30

**SAMEDI 17 JUILLET - 14<sup>h</sup> - À L'HÔTEL DES VENTES DE LA BAULE**

Bijoux dont CARTIER, argenterie, verrerie dont BACCARAT, objets de décoration, éventails, tableaux dont MAXIMILIEN LUCE, mobilier ancien et design, tapis soie, vins fins. Expositions : vendredi 16/07 de 16h à 18h et samedi 17/07 de 10h à 12h

**SAMEDI 24 JUILLET - 9<sup>h</sup>30 - À LA BAULE**

Fond de maison dont bibelots, tableaux, livres, collection sur Napoléon, mobilier de style, vins, tapis. Exposition de 9h à 9h30

**EXPERTISES GRATUITES À L'HÔTEL DES VENTES TOUS LES VENDREDIS SUR RENDEZ-VOUS**

**Consulter l'Etude pour inclure des biens dans les vacations prochaines**  
**Vente de Mode en Préparation**

SAS et SCP Eric SANSON - Commissaire Priseur Judiciaire et Habilité  
Place Antoine de la Perrière - près du Parc des Dryades - LA BAULE  
Tél. : 02 40 60 60 90 - email : contact@hoteldesventesdelabaule.fr  
Photos sur [www.hoteldesventesdelabaule.fr](http://www.hoteldesventesdelabaule.fr) - [www.interencheres.com/44005](http://www.interencheres.com/44005)

Frais SCP 14,40 % TTC / Frais SAS 24 % TTC (sans récupération de TVA)

**Port du masque obligatoire et respect des gestes barrières**  
**Inscription préalable pour assister aux ventes à l'Hôtel des ventes**

**NOS BELLES ADJUDICATIONS DU PRINTEMPS**



Henri Manguin (1874 - 1949)  
Nature morte au bouquet adjugé 22 320 €



BULGARI  
Montre DIAGONO adjugé 5 580 €



Jean Peské (1870 - 1949)  
La Pointe de Gouron adjugé 17 360 €



CHANEL  
Sac JUMBO adjugé 4 466 €



Peugeot 203 de 1953 adjugé 35 960 €



Gustave Loiseau (1865 - 1935)  
La maison de Campagne adjugé 47 120 €



BOUCHERON (vers 1970)  
Clip Poisson adjugé 3 844 €



EERO SAARINEN  
Editions Knoll  
Table Tulipe plateau marbre rond + chaises adjugé 8 556 €



**VOTRE SPÉCIALISTE  
NEUF & RÉNOVATION  
DEPUIS 1978**

ISOLATION THERMIQUE  
par mousse projetée  
CHAPES FLUIDES  
CARRELAGES  
PIERRES  
REVÊTEMENTS  
SOL SOUPLE (PVC - LINO)  
PARQUETS



Parc de Villejames - 17, rue la Pierre - **GUÉRANDE** - Tél. : 02 40 24 83 47 - [www.moricet.fr](http://www.moricet.fr)

## Think Forward : le rendez-vous de la rentrée pour aider les entreprises à comprendre le monde de demain



Olivier Lombard, fondateur du festival Think Forward, au micro de Kernews

Comment l'entreprise doit-elle s'adapter à l'évolution de la société, tant vis-à-vis de ses salariés, en innovant sur le télétravail, qu'à l'égard de ses clients ? Tel est le thème du festival Think Forward qui aura lieu au Palais des Congrès de La Baule les 23 et 24 septembre prochains. Think Forward se positionne comme un Think Tank créatif et concret qui ouvrira des perspectives pour des solutions innovantes et disruptives au service des décideurs et influenceurs. Olivier Lombard, fondateur du festival Think Forward, est également le codirecteur du Groupe OPA : « Nous aidons des entreprises de taille intermédiaire et des entreprises du CAC 40, mais aussi des collectivités territoriales, à générer leur histoire autour d'événements, puisque nous sommes une agence événementielle et transmédia qui existe depuis 1994. » Dans ce contexte, la création de cette manifestation apparaissait comme une évidence : « Ce sera un think-thank créatif. Nous travaillons avec des entreprises de taille conséquente et les dirigeants se posent des questions sur leur avenir, parce que les paradigmes changent et

des intervenants de haut niveau nous expliquent que le modèle va évoluer. Certes, entre un créateur de start-up et un ancien ministre comme Luc Ferry, les points de vue ne sont pas les mêmes. Néanmoins, la convergence des idées est intéressante pour trouver des perspectives afin de réenchanter l'avenir, puisque c'est le thème de ce festival. En clair, nous voulons donner des clés de lecture aux dirigeants. »

### Des problématiques différentes et une vision décalée

Nicolas Appert, président d'Atlantia, a voulu s'associer à cette manifestation : « C'est la raison d'être du Palais des congrès que de permettre aux gens de se retrouver en présentiel et d'échanger. Je ne pense pas que la crise va profondément changer les choses, car ce que nous avons vécu ces derniers mois est surtout un catalyseur de tendances de fond préexistantes qui ont été amplifiées par cette crise. Cette accélération a déstabilisé un certain nombre d'entrepreneurs et d'orga-

nisations, et l'objectif du festival est justement de faire le point sur l'adaptation des entreprises face à cette accélération. » Il était naturel de trouver des synergies entre Atlantia et Think Forward : « Ce qui m'a particulièrement plu dans l'approche de Think Forward, c'est que tout le monde s'interroge sur l'après crise sanitaire et le festival propose de réfléchir à cela, pas dans une démarche d'économiste, mais dans une logique consistant à dire que si l'on doit demain modifier notre environnement et nos méthodes de travail, on doit se projeter avec des entreprises qui apporteront des problématiques différentes et une vision décalée » ajoute Nicolas Appert.

La manière de travailler sera sans doute différente demain et Think Forward va aussi aborder cette question. Selon Olivier Lombard, « il y a une évolution permanente. Depuis la crise sanitaire, la digitalisation des relations s'est amplifiée, mais il n'en demeure pas moins que l'homme est un être social et qu'il a besoin de rencontres et de se tourner vers les autres. Pour l'entreprise, le challenge est le suivant : dans la digitali-

sation de la relation, si elle ne rencontre pas son public, quelle est sa raison d'être ? On observe des changements conséquents sur le mode opérationnel des décideurs. Franck Louvrier, qui est un maire dynamique, a cette formule : « Travailler au pays des vacances ». Cela tombe bien, parce que cette formule a été inspirée par le sociologue Jean Viard, qui interviendra au festival Think Forward. On s'aperçoit que La Baule devient un territoire dynamique et que la crise sanitaire a accéléré l'attrait de La Baule. »

### Un festival qui ouvrira des perspectives nouvelles

Le grand sujet reste celui du télétravail et, sur ce point, Nicolas Appert défend une large vision : « Nous allons aussi travailler sur l'appréhension des relations entre collègues au sein

d'une entreprise. Elles seront forcément différentes, au moment où une majorité de gens souhaitent faire du télétravail deux ou trois jours par semaine. Il va falloir adapter les organisations à satisfaire ce besoin. Cela redonnerait du sens en permettant aux personnes d'être un peu plus libres de leur organisation, mais il va aussi falloir mettre de nouveaux outils pour coordonner le travail. » Olivier Lombard signale : « Il y aura plusieurs plénières. L'objectif est de trouver des solutions nouvelles, à travers des intervenants de premier plan. La parole ne sera pas édulcorée, mais libérée, car j'ai vraiment la volonté d'avoir un festival qui ouvrira des perspectives nouvelles. » Pour expliquer cette initiative, il rappelle que « dans les années 80, au moment des années Tapie, la finalité de l'entreprise était de gagner de l'argent. Maintenant, c'est un moyen pour garantir sa pérennité et donner du sens à son

action. C'est un point sur lequel les décideurs contemporains ont envie de travailler, pour garder leurs collaborateurs, mais aussi vis-à-vis des consommateurs, puisque l'on travaille beaucoup sur la consommation responsable et le développement durable. »

Animés par des intervenants de haut niveau, ces deux jours d'échanges permettront à chaque participant d'aiguiser sa vision, de se nourrir d'idées et d'expériences, et de vivre des temps de rencontres dans un cadre exceptionnel. Des ateliers partenaires, une exposition de solutions innovantes et des performances de musique électro émailleront ce festival d'un genre nouveau. Enfin, une soirée de gala dédiée aux acteurs de l'événement sera organisée dans un site enchanteur.

**Renseignements et inscriptions via le site : [www.festival-think-forward.fr](http://www.festival-think-forward.fr)**

## La Baule reçoit une subvention de 350 000 euros de l'État pour la rénovation de l'Hôtel de Ville



La ville de La Baule est confrontée à un important vieillissement de son Hôtel de Ville, construit en 1973, avec notamment des problèmes d'étanchéité à l'eau et à l'air, mais aussi une surconsommation énergé-

tique qui entraîne des coûts de fonctionnement très importants. L'État vient d'attribuer une subvention de 350 000 euros à la commune pour la rénovation de la mairie. Franck Louvrier, maire de La Baule, indique que « ce soutien s'ins-

crit dans le cadre du plan de relance nationale, pour lequel l'État a mis en place une Dotation de soutien à l'investissement local (DSIL) pour la rénovation énergétique des bâtiments publics des collectivités territoriales. »



**Thierry  
HOUGARD**

PA de Villejames, 3 Rue de la Pierre, 44 350 GUERANDE

DECORATION INTERIEUR / EXTERIEUR RAVALEMENT

**PEINTURE**

Votre Partenaire  
Depuis 1958



9,2 / 10  
(+ 80 avis)

02 40 24 91 78  
contact@hougard-thierry.com

## Un succès mérité pour le Festival du cinéma et musique de film de La Baule

Le réalisateur Christophe Barratier, coprésident du Festival du cinéma et musique de film de La Baule, indique que la 7e édition, qui s'est déroulée du 23 au 27 juin, est aussi celle de « l'âge de raison » qui a marqué plusieurs changements. D'abord, une nouvelle date - le rendez-vous est passé de novembre à juin - les synergies avec le palais des congrès Atlantia ont été renforcées et les partenariats avec les médias nationaux ont permis d'avoir de belles retombées presse, notamment des directs avec des chaînes hertziennes et des radios nationales.

Sam Bobino, cofondateur du festival, souligne : « Nous tenons vraiment à remercier Franck Louvrier et la municipalité, notamment Laurence Briand et Delphine Filloux. Nous remercions

également l'équipe d'Atlantia et le soutien sans faille de Nicolas Appert et de Corinne Denuet, mais aussi le groupe Barrière qui a déployé tout son savoir-faire et son professionnalisme pour accueillir les vedettes dans les meilleures conditions possibles, en contribuant à renforcer l'image de prestige de La Baule. À La Baule, le cinéma c'est la famille Molière, nous avons la chance d'avoir de très belles salles et l'équipe du GulfStream a aussi fait preuve de beaucoup d'efficacité, dans la gestion des films, le respect de la programmation et l'accueil du public. Bien entendu, le festival n'existerait pas sans tous nos partenaires, les bénévoles qui ont fait un travail formidable, et le public qui était au rendez-vous ».

Pour l'année prochaine, l'équipe organisatrice souhaite communiquer davantage sur l'ouverture du festival au public baulois : « Ce n'est pas le festival de l'entre soi, fermé à la population de la ville, bien au contraire. Dès le départ, nous avons communiqué sur la commercialisation des Pass et des billets d'entrée. À chaque projection, il y a une majorité de places destinées au public, qui regarde le film avec les artistes, pour ensuite dialoguer avec eux. En fait, c'est comme si vous alliez au cinéma en temps normal, mais cette fois-ci la programmation est particulière, avec de nombreux films en exclusivité, et les artistes sont présents. » C'est aussi cet aspect de convivialité, très apprécié des Baulois, qui renforce chaque année le succès de ce rendez-vous.









**OSEZ, INNOVEZ, ENTREPRENEZ**

**LA TOURNÉE DE LA RELANCE**

# BIG TOUR

**ANIMATIONS  
CADEAUX  
CONCERT**

#BIGTOUR

**GRATUIT**

**LA BAULE**  
PROMENADE DE MER - FACE AU CASINO

**31 JUILLET**

**À PARTIR DE  
17H**

bigtour.fr

**E&D ESSENTIEL DU DOMICILE**

DES INTERVENANTS QUI FONT LA DIFFÉRENCE

*Avis Vérifiés* ★★★★★ 4,6/5

Qualité certifiée 50% réduction d'impôt

ENTRETIEN DU DOMICILE ENTRETIEN DES ESPACES VERTS GARDE D'ENFANTS AIDE À LA PERSONNE

LA BAULE : 02 40 60 28 01 PORNICHET : 02 72 34 21 40

www.essentiel-domicile.fr

**Thierry DÉCO**

Depuis 2005

PEINTURE - PAPIER PEINT  
REVÊTEMENTS SOLS & MURS  
TRAVAUX DE DÉCORATION  
RAVALEMENT

DÉLAIS RESPECTÉS

27, rue de la Paix 44510 LE POULIGUEN  
Tél./Fax : 02 40 01 56 25 - Portable : 06 03 36 35 52

## Économie collaborative ► Comprendre ce modèle qui bouscule notre économie



### Édouard Dumortier, fondateur d'AlloVoisins : « L'usage va remplacer la propriété. »

On parle beaucoup du développement de l'économie collaborative et du modèle de la location qui pourrait supplanter progressivement celui de la propriété. Nous abordons ce sujet avec Édouard Dumortier, fondateur de la start-up nantaise AlloVoisins, qui vient de publier son premier ouvrage « Le futur de l'économie collaborative ». Selon lui, l'économie collaborative prend le contrepiéd

de notre système économique actuel fondé sur la consommation de masse. Édouard Dumortier, né en 1977, est diplômé de l'ESSCA. Après un riche parcours professionnel au sein de grands groupes où il a occupé des fonctions opérationnelles diverses, il s'est lancé en 2012 dans l'aventure entrepreneuriale, en fondant avec deux associés la plate-forme AlloVoisins dont il assure aujourd'hui la direction générale.

**La Baule+ :** AlloVoisins est souvent présenté comme une réussite française dans l'univers de l'Internet. Pouvez-vous nous présenter votre concept ?

**Édouard Dumortier :** AlloVoisins, c'est la plate-forme leader en France de services à la personne entre habitants, avec 3,6 millions de membres qui sont répartis dans toute la France. Un tiers de notre activité repose sur la location d'objets du quotidien entre voisins et deux tiers de l'activité sont des services (bricolage, jardinage, soutien scolaire, garde d'enfants...). Par exemple, si vous avez besoin de quelqu'un pour vous aider à monter un meuble, vous postez votre demande et nous alerterons en temps réel tous

les gens qui sont autour et qui pourront vous rendre le service dont vous avez besoin. Sur le site, tous les gens sont évalués, avec des photos de leurs réalisations, afin de garantir un maximum de confiance. Vous pouvez poster des demandes pour demander un service, mais aussi si vous avez besoin d'un outil.

**L'économie collaborative a longtemps été méprisée par les milieux économiques traditionnels. Or, aujourd'hui, on en parle de plus en plus et c'est l'objet de votre livre...**

C'est un modèle qui a longtemps été pris de haut et considéré comme un modèle de système D, ou de débrouille, plutôt bas de

gamme, alors que c'est bien plus profond. Il faut avoir conscience que ce n'est absolument pas un rejet de la consommation, mais que c'est au contraire une façon de continuer à consommer. Ce n'est pas un truc d'altermondialistes, comme pourraient le penser certains, mais c'est bien un modèle économique qui s'installe durablement et qui impacte tous les pans de l'économie. Par exemple, dans le domaine de la musique, les gens n'achètent plus de CD, mais ils s'abonnent à des plateformes de streaming. Quand vous prenez un abonnement pour utiliser un service de location de vélos, c'est de l'économie collaborative aussi, puisque vous allez privilégier l'usage ponctuel d'un bien, plutôt que sa propriété.

**La propriété n'est plus du tout considérée comme une fin en soi, mais comme un fil à la patte qui empêche d'être libre**

**On dit souvent que les nouvelles générations ne veulent plus être propriétaires, que ce soit dans l'automobile ou même dans l'immobilier. Comment analysez-vous ce phénomène ?**

Une mutation est en train de s'opérer avec la société qui est issue des Trente Glorieuses. C'est une génération qui arrive à la retraite et, pour cette génération, la propriété était souvent synonyme de sécurité et d'ascension sociale. Les générations émergentes ont d'autres aspirations. Elles sont plus enclines à vivre des expériences, notamment de consommation, mais elles n'ont plus l'objectif de réussir dans la vie comme les générations précédentes : elles préfèrent réussir leur vie. Dans ce contexte, la propriété n'est plus du tout considérée comme une fin en soi, mais comme un fil à la patte qui empêche d'être libre.

**Pour se déplacer, on avait auparavant besoin d'une voiture, or aujourd'hui on a besoin de se déplacer et cette notion de propriété perd de son intérêt**

**On peut avoir différentes interprétations de l'économie collaborative. Pour certains, c'est un système qui échappe aux transactions financières et c'est donc du troc, tandis que pour d'autres, cela signifie la fin de la propriété privée avec un modèle d'abonnement permanent...**

Pour moi, il n'existe qu'une seule et unique définition de l'économie collaborative, celle qui est donnée par Wikipédia : c'est un modèle économique où l'usage va remplacer la propriété. Le troc, c'est l'une des formes de l'économie collaborative. Mais ce n'est pas tout blanc ou tout noir, puisque vous pouvez très bien avoir envie de devenir propriétaire de votre logement. Je pense que cela se justifie pleinement de vouloir être propriétaire de son logement. Mais, pour se déplacer, on avait auparavant besoin d'une voiture, or aujourd'hui on a besoin de se déplacer et cette notion de propriété perd de son intérêt.

**N'y a-t-il pas derrière ce contexte d'économie collaborative une invention purement capitaliste de la part des marchands face à des populations qui éprouvent de moins en moins de désirs ?**

D'abord, je suis très fier de dire qu'AlloVoisins est une entreprise. Nous ne sommes pas une association, ni une structure à vocation sociale et solidaire. Cela ne nous empêche pas d'avoir un modèle qui repose sur des valeurs. Il faut rappeler que l'économie collaborative est un modèle économique qui repose sur une relation gagnant-gagnant. C'est aussi un modèle économique vertueux, puisqu'il propose aux gens de continuer à consommer, donc de se faire plaisir, sans se ruiner, en proposant des alternatives.

**Dans ce Nouveau Monde, toutes les entreprises cherchent de nouveaux modèles d'économie collaborative...**

Tout simplement parce que les consommateurs réclament ce modèle, puisque ce sont toujours les consommateurs qui décident. Nos comptons 3,6 millions de membres à travers la France, mais notre vraie force, c'est notre communauté. Ce n'est pas le site Internet en lui-même. C'est une tendance

de fond qui est initiée par les consommateurs et personne n'arrêtera cela. Je me souviens de l'industrie musicale : à la fin des années 90, elle était toute-puissante et elle ne voulait pas se remettre en question. Finalement, elle a été balayée d'un revers de main par le streaming...

**Dans ce développement de l'économie collaborative, on découvre même un concept de location de vêtements. Cela signifie que tout le monde tente un peu tout...**

Le secteur du textile est vraiment très intéressant, parce que vous avez deux sons de cloche différents. D'un côté, on nous explique qu'il y a un secteur totalement sinistré, celui du textile, avec de nombreux plans sociaux, mais en parallèle on nous parle du développement très fort de l'achat et de la vente de vêtements d'occasion et une plate-forme comme Vinted enregistre chaque jour près de 40 000 nouveaux inscrits. Le patron du Bon Coin dit clairement que d'ici à cinq ans, le marché des vêtements d'occasion aura supplanté celui du neuf. Encore une fois, on parle d'un secteur d'activité, la mode, qui est extrêmement significatif dans nos sociétés occidentales, puisque le vestimentaire est synonyme de position sociale.

**L'économie collaborative a fait peur à l'État pendant un certain temps pour deux raisons : une main-d'œuvre qui esquivait le Code du travail et une fiscalité qui se soustrait à Bercy...**

Il y a le sujet de la fiscalité des multinationales et il y a le sujet de la fiscalité de l'économie collaborative. Ce sont deux sujets différents. Sur le sujet de la fiscalité des multinationales, les États disent qu'il n'est pas normal que Google ou Apple ne paient pas leurs impôts en France parce qu'ils ont leurs sièges en Irlande. Je ne veux pas



## RESTAURANT - CRÊPERIE

Moules - Sardines - Grillades  
Fruits de mer (selon arrivage)  
Crêpes - Galettes - Salades

7J/7

11, Bd René Dubois - Face à l'Océan  
LA BAULE - Tél. : 02 40 23 80 61  
Menu : lb-mer.metro.rest

**LB**mer

ouvrir ce débat, parce que ce n'est pas le débat de l'économie collaborative, mais j'ai envie de répondre que Google ou Apple sont dans la légalité en jouant avec les règles du jeu. C'est peut-être à l'Europe qu'il incombe de s'harmoniser fiscalement en ayant des règles communes. Si cela ne plaît pas aux États, que les États harmonisent la fiscalité européenne. En ce qui concerne l'économie collaborative, est-ce que cela ne contribue pas à générer du travail dissimulé ou de la concurrence déloyale ? C'est un vrai débat. Je pense que

sur nos modèles, comme celui d'AlloVoisins, il y a tout un tas d'activités qui sont générées par nos membres qui, de toutes façons, n'intéressent pas les entreprises. Lorsque je cherche quelqu'un qui va venir nourrir le poisson rouge le week-end où je suis absent, il n'y a pas une entreprise qui se déplacerait pour cela. Et quand j'ai besoin de quelqu'un pour venir installer une tringle à rideaux sur un mur, il n'y a pas une entreprise qui se déplacerait pour cela.... Nous couvrons de nombreuses activités qui n'intéressent pas

les entreprises. Pour autant, nous sommes présents. Cela permet aux gens d'arrondir leurs fins de mois, cela permet aux gens de nouer des contacts entre eux, et c'est du micropaiement avec des petites sommes qui sont dépensées immédiatement dans les commerces locaux. Sur le travail dissimulé, il faut bien savoir que ce type de prestation a toujours existé. Chaque semaine, il y a en France des vide-greniers qui ne sont pas fiscalisés. Et le baby-sitting existe depuis des décennies... Donc, accompagnons ce mouvement

qui va se développer de gré ou de force. J'ai une proposition assez forte en préconisant que chaque citoyen ait un numéro de Siret attribué automatiquement dès l'âge de 18 ans, de la même façon que nous avons un numéro de Sécurité sociale qui nous est affecté. Et, à partir de là, n'importe quel citoyen sera en mesure d'émettre des factures. Tout cela encouragera l'entrepreneuriat et la prise d'initiative de manière totalement vertueuse. Par ailleurs, j'estime que nous avons une fiscalité de l'économie collaborative qui est

totalement illisible : si vous vendez votre perceuse sur Le Bon Coin, vous ne serez pas fiscalisé ; mais si vous louez la même perceuse sur une plate-forme, vous serez fiscalisé... Il y a de nombreuses règles qui sont totalement absurdes et incompréhensibles pour les Français. Je dis qu'il faut simplifier les choses en établissant une franchise fiscale à hauteur de 3000 € par an et par habitant, cela existe déjà en Belgique et, ensuite, on fiscalise l'ensemble des pratiques collaboratives. Ce sera lisible pour tout le monde. Nous

sommes dans une période vertigineuse, très exaltante. C'est un changement d'ère civilisationnel qui est comparable à la bascule du Moyen Âge à la Renaissance. Et tout va être chamboulé. Cette nouvelle ère qui s'ouvre, on sait qu'elle va durer a priori autour de cinq cents ans. Mais personne ne sait ce qu'il va y avoir dedans et tous ces modèles qui se créent contribuent à inventer le monde de demain.

**Propos recueillis  
par Yannick Urrien.**



**PROMOBAT**  
Espace de bureaux

**Bureaux individuels**  
dans un espace partagé:  
de 12 à 20m<sup>2</sup>

**Location courte /  
moyenne / longue**  
**à partir de 250€<sup>HT</sup>/mois**  
(toutes charges comprises)

Internet / Électricité /  
Chauffage / Domiciliation

Entre Pornichet  
et Saint-Nazaire

**06 72 97 05 30**



## PLAFONDS TENDUS - PEINTURE DÉCORATION - REVÊTEMENT MURAL



FREHEL DÉCO

+ de 35 ans d'expérience

LA BAULE - 180, av. de Lattre de Tassigny  
02 44 07 55 76Nouveau : boutique en ligne  
à découvrir notre large gamme  
de papiers peints

www.frehel-deco.com

CASAMANCE

MASUREEL

ÉLITIS

Auteur &amp; Éditeur

ARTE

## Littérature ► Un nouveau succès de librairie pour l'auteur de « En attendant Bojangles »



## Olivier Bourdeaut : « Emmanuel Macron humilie tous les Français en recevant deux idiots analphabètes pour faire une vidéo sur YouTube. »

Olivier Bourdeaut est l'auteur du best-seller « En attendant Bojangles », traduit dans le monde entier et qui sera prochainement adapté au cinéma. Son deuxième roman, « Pactum Sa-

lis », se déroulait à Guérande. Son nouveau livre, « Florida », est l'histoire d'une vengeance et d'une autodestruction. Il nous plonge dans l'univers des mini-miss, jusqu'à celui des bodybuilders. Olivier Bour-

deaut connaît bien La Baule où il a longtemps vécu et où il revient régulièrement.

«Florida» d'Olivier Bourdeaut est publié aux Editions Finitude.

**La Baule + :** En découvrant « Florida », beaucoup de lecteurs retrouvent le ton de votre premier livre, « En attendant Bojangles ». Qu'en pensez-vous ?

**Olivier Bourdeaut :** Oui, mais ce n'est pas la même ambiance, c'est beaucoup plus cynique. Chaque roman est très différent. Il reste l'humour. Cette fois-ci, cet humour est plus violent. C'est la seule manière de se sortir des situations embarrassantes. Mon personnage traverse un nombre de situations très embarrassantes et

elle s'en sort par des coups de bazooka. J'aime bien les personnages qui abusent du cynisme car, comme le disait Oscar Wilde, le cynisme, c'est connaître le prix de tout et la valeur de rien !

**Mais c'est de moins en moins bien accepté...**

Je m'en moque ! Il y a de plus en plus de choses qui sont refusées. On peut me demander qui je suis pour me mettre dans la peau d'une jeune fille... Aux États-Unis, ce livre ne serait pas sorti. Récemment, Timothée de Fombelle s'est

mis dans la peau d'une esclave et son éditeur a refusé, alors que c'est un antiraciste chevronné. Il a été qualifié de fasciste.

**Pourtant, je croyais que la cancel culture nous invitait à être libres de notre définition de genre et qu'un bon gros gaillard pouvait dire qu'il était une femme... Alors, pourquoi vous interdisez de vous mettre dans la peau d'une jeune fille de 19 ans dans un espace-temps limité ?**

Je m'étais préparé à avoir

**Le mot liberté est en train de disparaître du dictionnaire français**

**Pourquoi votre héroïne est-elle en Floride ?**

J'avais un roman beaucoup plus ambitieux dans la tête. Je devais réunir quatre personnages et la Floride était le carrefour de ces quatre personnages, car Miami est l'exemple même de la caricature. C'est un endroit qui se caricature lui-même. Il y a tout, j'ai beaucoup aimé y aller, mais on retrouve ce qu'il y a de plus extravagant aux États-Unis. Il y a eu récemment un article dans Le Figaro sur les hommes bodybuildés et les femmes en string, cela montre bien que c'est la réalité. Les concours de Miss existent encore aux États-Unis, il y en a partout, et la Floride est aussi une capitale mondiale de l'art depuis 2000. Cette pauvre petite fille monte sur les podiums en tant que mini miss, elle essaye de se détacher de son image sexy en devenant boulimique, puis son corps devient une œuvre d'art avec la rencontre d'un artiste bodybuildé, et, à cause du bodybuilding, son corps devient l'outil de sa vengeance. Ce mélange entre le corps et l'œuvre d'art m'intéressait beaucoup. On a le sentiment que l'art contemporain est intouchable, mais je ne donne pas de leçons, je m'en moque. Si un artiste décide d'accrocher une banane sur un mur et de la vendre 120 000 dollars, cela ne me dérange pas si un abruti est prêt à payer ! Chacun fait ce qu'il veut. Je suis pour la liberté absolue. Le mot liberté est en train de disparaître du dictionnaire français, mais j'aimerais avoir le droit de pouvoir rigoler de tout ça. On se souvient du plug anal, Place Vendôme, qui avait mobilisé les plus grands journaux

français. Les progressistes y voyaient un sapin de Noël et les conservateurs un plug anal. Les progressistes disaient des conservateurs que c'étaient des coincés et il y a eu tout un débat avec des anathèmes, comme fasciste, conservateur ou dégénéré, mais finalement l'artiste a reconnu que c'était un plug anal. Si l'on met un truc comme ça dans son salon et si l'on se met à chanter «Jingle Bells » on va passer pour un gros tordu, à mon avis ! J'accepte tout ce qui se fait, mais on doit quand même nous autoriser à rire de cela. Malheureusement, nous n'avons plus le droit de rire des âneries de l'art contemporain.

**D'une manière générale, on ne peut plus débattre : si vous parlez de fiscalité, on vous accuse de vouloir vous en prendre aux pauvres. Si vous parlez d'immigration, on vous accuse d'être raciste. Si vous parlez des éoliennes, on dit que vous êtes contre la planète et que vous ne pensez pas aux générations futures...Et s'il s'agit des vaccins, alors là, c'est la damnation...**

Oui, on ne peut même plus se réjouir d'une belle journée au mois de novembre, sous prétexte que ce serait la fin du monde qui arrive !

**Je suis convaincu que vous irez plus loin dans vos prochains livres...**

J'ai plein d'idées, mais je vais les mettre de côté pour le moment. J'ai la chance d'avoir une critique excellente avec « Florida » et, pour l'instant, je suis très satisfait.

**Le confinement était une petite mort**

**Votre livre traite du culte du corps et il a un lien avec l'actualité car l'Occident, avec son**

**désir de protection à tout prix du corps, nous amène sur cette même ligne : le corps passe avant l'âme...**

Oui, il suffit de voir le débat sur les commerces essentiels. Pour moi, le confinement était une petite mort. On nous a imposé des masques inutiles, laids et pénibles à porter, alors que vivre c'est bouger et échanger. Nous avons été terrifiés par des chiffres qui tombaient tous les soirs sur les chaînes d'info. Je suis triste de constater l'état de soumission de la population. Récemment, un sondage indiquait que 74 % des gens voulaient conserver leur masque à l'extérieur, alors qu'aucune étude n'a montré que c'était utile. Je vis en Espagne et j'ai pu observer que l'on a pourri la vie de tous ceux qui travaillent durement à l'extérieur, comme les serveurs, pour une mesure inutile. On n'arrive pas à gérer cette crise, donc on va imposer quelque chose de visible. Et puis, on constate que les Français gardent leur masque. L'interdiction

vient de tomber, mais on voit encore des gens mettre leur masque en conduisant tout seuls dans leur voiture. Heureusement, en Espagne on ne s'est pas farci les trois confinements que les Français ont dû subir.

**La seule candidate qui a fait campagne sur le thème des libertés dans la région de Madrid a fait un raz-de-marée**

**Parce que l'État n'avait pas d'argent...**

Nous n'avons pas d'argent, nous n'avons pas les moyens, a dit le gouvernement. Et la seule candidate qui a fait campagne sur le thème des libertés dans la région de Madrid a fait un raz-de-marée. Contrairement aux élections régionales françaises, la participation a explosé en Espagne et elle est passée de 25 à 45 %.

**Plus il y a de cul dans la rue, moins les gens baisent**

**Notre société est dans une course au culte du corps et à l'hypersexualisation mais, dans le même temps, on n'a jamais eu autant de barrières et de Me-Too...**

Houellebecq dit avec justesse que plus il y a de cul dans la rue, moins les gens baisent. Cela se voit énormément au Japon où tout est sexualisé, mais les jeunes Japonais sont puceaux jusqu'à 30 ans. Les hommes admirent des femmes sexy sur du papier glacé, ils ont tendance à confondre la femme dans la rue et la femme qu'ils voient dans les magazines. Du coup, ils se masturbent chez eux et ils vivent dans une misère sexuelle absolue. Mais je ne suis que le pauvre porte-parole de Houellebecq...

**On retrouve cet intérêt pour les choses de la vie dans vos propos et dans vos écrits...**

**Rôtisserie**  
**Pizzas artisanales**



**Le Poul'Grill**

**Bar à salades**  
**Sandwichs**

Uber Eats Instagram Facebook

**Nouveau Bocaux maison**  
Des recettes variées, 100% faites maison et conditionnées en bocaux pour une conservation optimale.

**à emporter**



**20 bd de l'Atlantique - Le Pouliguen - 09 71 51 95 42 - www.poulgrill.com**

Les sociologues n'ont pas bonne presse dans une partie de ma cervelle. Je ne dénonce pas, je décris. Ce livre vient d'un documentaire sur les mini-miss que j'ai vu il y a sept ans. En observant le regard des mères et des jeunes filles, je me suis dit que c'était un sujet. Je trouve consternant que l'on soit jugée sur son physique lorsque l'on a sept ans et que l'on n'est pas encore formée. Je n'ai pas le même

raisonnement pour le bodybuilding, puisque ce sont des gens qui sont majeurs et vaccinés. Il y a toutes les classes sociales, tous les niveaux intellectuels. On ne peut pas résumer les gens musclés à une bande de bovins crétins. Encore une fois, ils font ce qu'ils veulent.

(Suite page 32)



C'est ici que nous dégustons les petits plats du chef.

**COGEDIMclub®**  
RÉSIDENCES SENIORS  
Fidèle à l'esprit de famille

**JOURNÉES PORTES OUVERTES**  
tous les 2<sup>e</sup> jeudis du mois

Huguette 81 ans et Michel 83 ans

**Résidence Les Domaines de l'Etier**  
**3 boulevard de la Libération 44510 Le Pouliguen**

La résidence services COGEDIM club® du Pouliguen, pour les seniors autonomes, propose des appartements à louer avec une gamme de services et un vaste programme d'animations pour rester en forme, en sécurité et bien entouré !

**Découvrez la résidence, participez à une animation et au tea-time lors de nos journées portes ouvertes de 14h à 18h.**

06 67 06 44 66

www.cogedim-club.fr

UNE MARQUE ALTAREA

## Suite de l'entretien avec l'écrivain Olivier Bourdeaut

**Sur les réseaux sociaux, toutes les mamans publient des dizaines de photos de leur petite fille avec sa nouvelle robe ou au bord de la plage...**

C'est l'objet de mon approche dans mon livre. C'est effarant, mais sans parler des enfants, je me suis souvenu de l'histoire d'un jeune britannique qui avait essayé de faire un selfie parfait pendant un an. En n'y arrivant pas, parce qu'il y a toujours une imperfection, il a tenté de se suicider. Quand on en vient à une telle obsession de l'image, il y a vraiment un problème. Je ne suis plus sur Facebook, mais les gens sont globalement tous devant un décor de carte postale, avec une tête de zombie, toujours avec le même sourire. Les gens traversent le bout du monde pour se montrer et l'image embarrasse notre vie quotidienne.

**Votre livre permet de comprendre les deux**

**facettes de notre XXI<sup>e</sup> siècle puisque la planète est séparée entre, d'un côté, les islamistes et, de l'autre, les «Florida»...**

Je suis désolé de revenir à lui, mais Houellebecq évoque la confrontation entre les islamistes et le club échangiste, et cela donne une fusillade. Je suis d'accord avec vous. Ce culte du physique amène des personnes vides, des figurines en carton derrière lesquelles il n'y a rien. C'est aussi ce qui manque à la tête de l'État. Emmanuel Macron a reçu Justin Bieber, un type qui n'a ni racines, ni idées, ni vision ! C'est désolant de voir un président de la République s'humilier ainsi. Et Emmanuel Macron humilie tous les Français en recevant deux idiots analphabètes pour faire une vidéo sur YouTube. C'est consternant, il contribue à l'empire du vide.

**Propos recueillis par Yannick Urrien.**

## Joël Meyniel publie un roman historique dont l'intrigue se déroule à Batz-sur-Mer

Joël Meyniel, professeur d'histoire à la retraite, publie son quatorzième ouvrage et il a choisi de nous emmener dans le milieu des paludiers, à Batz-sur-Mer et à Guérande. L'auteur s'est spécialisé dans les romans historiques : « J'ai toujours tenu à apporter aux gens de l'ins-truction en les distrayant et, comme pour mes élèves, j'ai voulu une histoire vivante pour que les gens ressentent ce que nos anciens ont vécu. Cette passion pour l'histoire est née quand j'étais en sixième et mon professeur m'a vraiment communiqué cet amour pour l'histoire. J'ai commencé par être professeur d'histoire, mais je me suis dirigé vers la biologie car ce qui me passionnait, c'était de remonter encore plus loin dans le temps, pour tenter de savoir d'où nous venons. Je me suis intéressé à la pré-histoire et à l'archéologie. J'ai été archéologue. Mais, comme en France le métier d'archéologue n'est pas très rémunérateur, étant marié

et père d'un enfant, c'était un peu léger pour vivre. J'ai donc repris mes études pour m'orienter vers le professorat d'histoire. »

**Les marais salants de Guérande ont très longtemps été le lieu stratégique d'affrontement des rois de France et d'Angleterre**

Joël Meyniel aurait pu raconter l'histoire des paludiers sous une forme traditionnelle, mais il a opté pour le roman policier : « Je me suis aperçu que les gens aimaient ce genre d'approche historique. C'est aussi une manière de les faire participer à la vie de l'époque. Tout est authentique, y compris le nom des rues et des paludiers, car je veux toujours faire vivre les gens dans leur contexte. Les lecteurs ont envie d'être embarqués dans une histoire tout en apprenant des choses. Il y

a d'ailleurs de nombreuses notes en bas de page qui permettent d'apprendre beaucoup de choses que l'on ignore. »

Ainsi, les marais salants de Guérande ont très longtemps été le lieu stratégique d'affrontement des rois de France et d'Angleterre, car le sel constituait un enjeu majeur : « C'était l'or blanc. Il y avait ce désir de possession du sel de Guérande entre le roi d'Angleterre et le roi de France car, qui dit sel, dit argent. Le niveau général, c'est l'affrontement entre l'Angleterre et la France pour le trône de France. En dessous, il y a la guerre de Bretagne, puisque la Bretagne n'était pas la France à l'époque. Il y a une guerre de succession entre Jean de Blois et Jean de Montfort pour devenir duc de Bretagne, ils se disputent les salines, c'est totalement authentique. Dans mon histoire, il y a un conflit entre ceux qui soutiennent le roi de France et ceux qui soutiennent le roi d'Angleterre,

il y a des niveaux de conflits différents, toujours dans cette envie de s'approprier l'or blanc, dont les principales récoltes sont faites à Batz-sur-Mer. C'est aussi par le port du Croisic que le sel part vers toute l'Angleterre et ensuite, un peu plus tard, vers l'Espagne. C'est de cette manière que le Croisic va se développer puisqu'il sera le port de départ du sel de Batz-sur-Mer qui était à l'époque une île, et non pas une presqu'île. »

**« Les fleurs de sel » de Joël Meyniel est publié aux Éditions BoD.**



## Mots fléchés

VENT DU NORD FLEUVE DE L'INDE	CAVE A VIN DÉMEMBRER	SKETCH SUCRES NATURELS	FOURRAGE FAIS DES PRONOSTICS	POUR ECRIRE UN MOT	PIÈCE DE HARNAIS COLLECTÉ
→	↓	↓	↓	↓	↓
DÉCHARNÉ NON CROYANT				A COURS AU JAPON COUCHÉ	
→			EMPÊTRÉ LE COURS AU PLUS BAS	↓	
CONJONCTION BOYAUX	PETITE LUMIÈRE FABRIQUE		ATOME CHARGÉ FIS DES LONGUEURS		PEINTE SUR LA PAROI
→	↓		↓	CONIFÈRE ÉVALUAI	↓
SEMBLABLE OEUF DE POISSON		HÉROS BIBLIQUE ÉVOLUE DANS L'ARÈNE			PRONOM PERSONNEL
→		↓	NABOT MATIÈRE FISSILE		↓
TRIPOTERA	OUTILS DE PERCUSSION APLATI			SÉCRÉTION	HAUSSE LE TON
→	↓			↓	↓
POINT NOIR	OISEAU TROPICAL PAYS PÉTROLIERS		FIDÈLE AU POSTE ACHAT EN BOURSE		
→	↓		↓	ORIENTA	C'EST-À-DIRE FOURNIT LE GRAIN
RAPPORT EN MATHS FORMENT L'ÉTAT-MAJOR		MORPHINE AGENT DE LIAISON			
→		↓			EN VOGUE
ÉMISSIONS GAZEUSES			AFRICAIN	LETTRE GRECQUE	
→			→	→	→

## Sudoku

1		6	2				
6	2					7	1
	8		4		6		
	1	2	5				6
		5			3		
4			9	7		1	
		6	1			9	
3	9					5	8
			4	9			7

		4	5	9			
4		2	3				8
	7				2		
5	2				8		6
	1					5	
9	3				7		1
		8			3		
1		6	7				9
		3	1	4			

**Solutions page 42**

## Maison ► Une adresse pratique pour s'occuper de son jardin et de sa piscine



Nicolas Hardou, gérant d'Irrijardin Guérande, et Augustin, vendeur.

### Irrijardin, le spécialiste de la piscine, du spa et de l'arrosage de jardin arrive à Guérande

Le réseau Irrijardin, leader français de l'équipement pour la piscine, le spa et l'arrosage de jardin, vient d'ouvrir son 121<sup>e</sup> magasin à Guérande. Nicolas Hardou, nouveau franchisé, a décidé de rejoindre cette enseigne qui existe depuis plus de 30 ans: « J'ai voulu rejoindre ce réseau, car l'offre d'Irrijardin est parfaitement adaptée aux attentes des habitants de la presqu'île, car l'enseigne a su développer une

offre unique en matière de conseils et de choix de produits. »

#### Une expertise pointue sur l'arrosage

L'arrosage est le métier historique d'Irrijardin, avec une expertise à tous les niveaux, que ce soit pour l'arrosage enterré, goutte-à-goutte ou de surface, en utilisant tou-

jours des produits efficaces et écoresponsables dans la gestion de l'eau. « Ainsi, nous proposons tout ce dont une personne a besoin pour créer ou entretenir un réseau d'arrosage automatique. Par exemple, lorsqu'un client vient au magasin avec un plan de son jardin dans le but de créer un réseau d'arrosage automatique pour sa pelouse, ses rosiers, son potager et ses fleurs, nous sommes en mesure de lui proposer un projet complet,

construit autour de plusieurs réseaux de sorte à adapter la puissance à chaque besoin. Ainsi, une solution de goutte-à-goutte sera proposée pour ses rosiers, son potager et ses fleurs, alors qu'un système enterré sera plus adapté à sa pelouse. Nous nous distinguons fortement par le conseil, mais aussi par la richesse de la gamme avec des pièces que l'on ne trouve pas dans la grande distribution classique. »

#### Tous les produits pour la piscine

Le deuxième univers de l'enseigne tourne autour de la piscine, qui est devenu le cœur de métier d'Irrijardin. Pour la quatrième année consécutive, Irrijardin fait partie du palmarès Capital Meilleures Enseignes en matière de qualité de service, ce qui conforte sa position de leader de la piscine en France. Nicolas Hardou souligne que le magasin propose « tous les consommables, les produits de chimie ou encore les accessoires, comme les robots et le nettoyage manuel. Nous sommes aussi là pour conseiller nos clients dans leur choix de robot, selon que leur pis-

cine soit une coque, avec liner ou carrelage, selon sa forme ou encore sa profondeur. » On trouve également chez Irrijardin, tous les produits nécessaires pour construire ou rénover soi-même sa piscine: « Nous avons de nombreuses pompes disponibles et un client qui aurait une pompe en panne peut aussi venir la changer. Toutes les pièces à sceller dans le mur sont disponibles. Un client peut aussi décider de sous-traiter une partie de la construction, comme demander à un maçon de faire le coulage des murs. Mais, nous pouvons également recommander des prestataires à nos clients pour les aider à construire ou rénover leur bassin. Nous avons également une très large gamme de volets et de bâches à barres. » Le magasin dispose enfin d'un espace pour tester son eau: « Il suffit de venir avec un peu d'eau de sa piscine dans un bocal, et nous donnons les recom-

mandations nécessaires sur le traitement à suivre. »

#### Les meilleurs fabricants de spas

Enfin, un espace est exclusivement dédié aux spas: « Nous travaillons avec les plus grands fabricants de spas mondiaux, Master Spas et LPI, et nous effectuons également des tests de qualité pendant plusieurs jours après la livraison. » En résumé, l'expertise d'Irrijardin couvre tous les plaisirs de la vie en extérieur et de l'eau, dans le respect de l'environnement.

Nicolas Hardou souligne qu'il a aussi été séduit par les valeurs de passion, d'exigence et d'audace du groupe Irrijardin.

**Irrijardin Guérande, ZA de Villejames, 1, rue de la Briquerie. Tél. 02 40 19 95 63.**



### CHRONO



NOUVEAU



CHRONO SERRURERIE VITRERIE  
14, avenue du Gulf Stream  
Zac Pornichet Atlantique  
PORNICHET  
T. 02 40 61 33 73  
www.chrono-serrurerie-vitrierie.fr

### NOS ACTIVITÉS

- **Menuiserie PVC/ALU/BOIS**
  - Volets - Stores
  - Ouverture de porte
- **Portails**
  - Clôture sur muret
- **Remplacement vitrage**
  - Mise en sécurité
  - Vitrines
  - Galets de coulissants
- **Motorisation**
  - Portail/porte de garage
  - Dépannage toute marque
- **Domotique**
  - Contrôle d'accès
  - Coffre-fort
  - Porte blindée
- **Interphone**
  - Audio/vidéo
  - Dépannage électrique

### NOUVEAUTÉ



LES CLES DE LA Presqu'île  
Reproduction de clé  
• de sécurité • de voiture  
• de bateau

NOUVEAU

SHOWROOM COMMUN  
1, avenue de Mazy  
PORNICHET  
T. 07 72 34 53 58

### PRESQU'ÎLE AUTOMATISMES

PORTAIL - PORTE DE GARAGE - MOTORISATION - INTERPHONE



PRESQU'ÎLE AUTOMATISMES  
56, rue Francisco Ferrer  
TRIGNAC  
T. 09 54 18 83 08 - [presquile.automatismes@laposte.net](mailto:presquile.automatismes@laposte.net)

**Musique** ▶ La « petite fiancée des Français » sort un album qui permet de retrouver les différentes étapes de sa carrière

## Sheila : « Personne ne pourra enlever le fait que j'ai partagé soixante ans de vie avec les Français. »

Sheila effectue son retour avec un album intitulé « Venue d'ailleurs ». L'artiste revient sur les différentes étapes de sa carrière en interprétant plusieurs chansons de style différent, du yéyé à la variété, en passant par ses années pop et funky.

Sheila était l'invitée de Yannick Urrien sur Kernews pour évoquer la conception de cet album.



**La Baule + : Comment vivez-vous cette période de sortie d'album, avec la pression que vous n'aviez pas ressentie depuis plusieurs années ?**

**Sheila :** Je vais très bien ! Il était difficile et compliqué de faire cet album, cela a pris du temps. Mais maintenant qu'il est sorti, j'en suis très fière. Je le trouve très beau et j'ai été au bout de ce que je voulais faire. La boucle est bouclée et j'ai travaillé avec des gens extraordinaires qui ont écrit de jolies choses.

**J'ai touché à tout dans ma vie**

**Il s'agit d'une première, car généralement les artistes focalisent leurs albums sur un thème ou un style précis. Or, cette fois-ci, vous avez tout mélangé : rock, pop, funk, variété...**

Comme ma vie ! J'ai touché à tout dans ma vie, donc j'ai tout mélangé. C'est vrai que ce n'est pas du tout une habitude, donc je ne savais pas comment les gens allaient réagir. Mais comme j'ai changé très souvent de style, en travaillant sur des

rythmes différents, en travaillant avec des Américains et des Français, cet album résume mon histoire.

**Qu'est-ce que c'est bien d'être avec la France profonde !**

**Vous nous accompagnez depuis les années 60 en étant la « petite fiancée des Français ». D'où vient cette expression ?**

Je ne sais pas comment c'est venu... C'était sans doute un journaliste. Je crois que c'était dans « Jours de France ». Il y a eu aussi « la petite fille de Français moyens ». Tout cela a construit une histoire, mais je crois que c'était surtout parce que j'étais proche des gens. J'étais quelqu'un de populaire. On me l'a beaucoup reproché, mais j'en suis très fière. En étant populaire, je touchais la France profonde. Qu'est-ce que c'est bien d'être avec la France profonde !

**Très peu d'artistes ont eu une telle carrière, à l'exception de Johnny Hallyday, Françoise Hardy, France Gall ou Véronique Sanson...**

Disons que je suis née sous une bonne étoile... Mais j'ai surtout beaucoup travaillé et, avec le temps, j'ai compris comment il fallait s'entourer. Il faut du temps pour cela. Avant, on se plante et on fait des erreurs. Mais pour ce nouvel album, je savais exactement ce que je voulais. Je n'ai pas toujours trouvé au départ les bonnes personnes. Je voulais absolument Nèle Rodgers et Keith Olsen. Puis j'ai pris Éric Azhar qui travaille avec moi. J'ai aussi pris un excellent manager qui s'appelle Ludovic Barnouin. Cet album s'est fait en trois semaines, mais il a nécessité quatre ans de préparation. On a travaillé dans la joie et dans la bonne humeur. J'ai été l'enregistrer en Belgique, dans un studio qui s'appelle ICP, que je ne connaissais pas, avec un ingénieur du son merveilleux, et c'était une vraie joie.

**Comment avez-vous vécu la période de confinement ?**

Pour nous qui sommes tout le temps sur la route, c'était compliqué. Je suis quelqu'un qui bouge tout le temps et cela a été très dur au début. On a dû décaler

de nombreux galas, comme de nombreux artistes. Mais comme je positive, je me dis que grâce à cela on a pu faire notre album. On est parti enregistrer en Belgique. On a fait attention, on est resté confiné avec les mêmes gens et j'ai pu faire mon album.

**Ce que je regrette dans cette époque yéyé, c'était mes seize ans, mon inconscience**

**Je voudrais évoquer quelques titres de votre album. D'abord, « Tous Yéyé », où il est question du vent de liberté qui soufflait alors et l'on peut aussi parler du cinéma. Cette nostalgie est-elle surtout liée à cette indépendance ?**

C'est l'époque qui était magnifique ! Vous évoquez le cinéma : il y avait Michel Audiard et des personnalités... Aujourd'hui, ce n'est plus pareil, on est dans le monde du rapide. Je ne suis pas quelqu'un de nostalgique. Je ne regarde pas en arrière et le clin d'œil que je voulais faire, c'est le regard d'un garçon de vingt ans sur

Atlantia La Baule & Diogène Productions présentent

# DRYADESTIVALES

LA BAULE • PARC DES DRYADES

**suzane** 26 AOÛT

**CLAUDIO CAPEO** 27 AOÛT

**JANE BIRKIN** 28 AOÛT

**FABRICE LUCHINI** 29 AOÛT

AMPHITHÉÂTRE EN PLEIN AIR  
PLACEMENT LIBRE ASSIS

BILLETTERIE

**dryadestivales.com**

Palais des congrès Atlantia  
Office de Tourisme de La Baule  
Points de vente habituels

## Sheila : « Une rumeur, c'est comme une chasse à courre : vous êtes le cerf... »

cette époque. Évidemment, ce que je regrette dans cette époque yéyé, c'était mes seize ans, mon inconscience et ma joie de vivre. L'époque était magnifique, parce que l'on a créé plein de trucs. Mais à chaque âge ses plaisirs...

**Lorsque l'on discute avec des jeunes d'une trentaine d'années, on constate que bien qu'ils n'aient pas vécu eux-mêmes ces années, ils en sont nostalgiques, grâce à ces références culturelles...**

C'est normal, parce que c'était une époque d'insouciance. Aujourd'hui, c'est compliqué. Nous étions après la guerre, on faisait ce que l'on voulait et on est allé jusqu'au bout. On avait tous le même âge. On a créé une presse différente, même si ce n'était pas parfait, on sortait nos chansons, il y avait un lâcher-prise qui n'existe pas aujourd'hui. Le monde a changé et c'est toute la différence. Quand on enregistrait, on faisait quatre titres en quatre heures et

tout le monde jouait ensemble. Maintenant, tout est technique et tout est fait par ordinateur. C'est bien, mais c'est moins gai que quand on partage des choses.

**La chanson la plus émouvante de votre album, c'est « La rumeur » où vous citez clairement « France Dimanche » : « La rumeur est une mort lente qui condamne Annie à vie, chancelle la flamme jamais ne s'éteindra... »**

C'est le talent d'Amaury Salmon qui a écrit ce titre.

**Une rumeur, c'est une chose, mais quand elle dure quarante ans, ce n'est pas la même chose**

**Certains n'ont pas compris à quel point vous aviez été meurtrie par cette calomnie et ce titre de France Dimanche : « Sheila est un homme »...**

Les gens ne se rendent pas compte de ce qu'est une rumeur. Une rumeur, c'est une chose, mais quand elle dure quarante ans, ce n'est pas la même chose. Le problème, c'est que cela a entamé ma vie et la vie de mon gosse, mais aussi celle de mes parents. C'est pour ça que j'ai voulu cette chanson. Certains peuvent raconter ce qu'ils veulent en rigolant aujourd'hui, mais cela ne me fait pas rire parce que, toute ma vie, cela m'a foutue en l'air. On vous dit qu'il n'y a pas de fumée sans feu, on vous dit que c'est écrit dans le journal... Vous croisez des gens qui vous disent : « Je connais très bien l'ami de l'ami qui connaît le docteur qui l'a opérée »... Ce qui est terrible dans une rumeur, c'est le regard des gens. Vous savez très bien que les gens bavassent derrière vous et, en plus, une phrase est dite, un autre en rajoute un bout, c'est comme ça que l'on se retrouve dans « Le Quotidien du médecin » avec un article sur l'opération réussie de Sheila ! Dans l'album, il y a un texte magnifique de Yann Moix qui explique

très bien cela en disant que je suis devenue le premier transgenre à l'époque...

**Cette rumeur vous a-t-elle mis KO psychologiquement pendant un certain temps ?**

Oui, parce que cela ne s'arrêtait jamais. C'était sans fin. On a dit que j'avais une poche d'eau de mer sous le ventre... Après, que mon enfant n'était pas le mien et que je l'avais acheté en Suisse... C'était sans fin...

**J'ai voulu aussi prévenir les gamins qui sont toute la journée sur leurs écrans, qui partagent n'importe quoi**

**Et il n'y avait pas encore les réseaux sociaux ...**

Voilà pourquoi j'ai fait cette chanson, parce que cela fait partie intégrante de mon histoire. Ce disque, c'est ma vie, donc j'étais obligée d'abor-

der ce sujet, mais j'ai voulu aussi prévenir les gamins qui sont toute la journée sur leurs écrans, qui partagent n'importe quoi et qui ne se rendent pas compte qu'une rumeur peut être un assassinat programmé. En plus, ce n'est même pas signé car il y a souvent un prête-nom. Je peux parler par expérience, je sais de quoi je parle. Il faut faire très attention, cela peut tuer quelqu'un. Une rumeur, c'est comme une chasse à courre : vous êtes le cerf, vous êtes harcelé tout le temps, c'est une traque et les gens attendent l'hallali.

**J'ai fait cette chanson pour Ludo parce que je ne supporte plus que l'on parle de lui, pour dire n'importe quoi**

**Il y a un autre titre émouvant dans votre album, c'est « Cheval d'amble »...**

Il était inconcevable pour

moi de faire cet album sans avoir une chanson pour Ludo, mais je voulais un poème, c'est au-delà d'une chanson. C'est pour cela que j'ai travaillé avec un auteur de pièces de théâtre, qui n'a jamais écrit de chansons, parce que je ne voulais pas des mots de chansons. J'ai eu la chance de travailler avec Christian Siméon. On a passé un après-midi ensemble et je lui ai mis la pression en lui disant qu'il n'y avait que lui qui pouvait écrire cette chanson. Il a écrit ce texte qui est une poésie à l'état pur et j'ai demandé à Philippe Rombi, qui ne fait que des musiques de films, de créer un univers. J'ai fait cette chanson pour Ludo parce que je ne supporte plus que l'on parle de lui, pour dire n'importe quoi par-dessus le marché. J'ai envie qu'on le laisse dans la lumière et qu'on lui foute la paix. Cette chanson est destinée à le remettre en haut et le laisser en haut. Il faut que tous les cons qui parlent arrêtent de bavasser !

(Suite page 36)

# BARNES

INTERNATIONAL REALTY



## L'ART DE VIVRE

IMMOBILIER - ART - YACHTS - VIGNOBLES - HARAS - DOMAINES DE CHASSE



BARNES LA BAULE

14 place du Marché, 44500 La Baule +33 (0)2 72 74 89 30  
nanteslaule@barnes-international.com | www.barnes-nanteslaule.com



**Entretien exclusif avec Sheila : « Je suis la seule production de Chic Organisation. Après, il y a eu David Bowie, Madonna et d'autres... Mais je suis la première ! »**

**Autre titre : « Chaman », qui dégage une grande spiritualité...**

J'ai rencontré Pierre-Yves Lebert qui a écrit ce texte magnifique et j'ai évoqué avec lui deux sujets : « Chaman » et « Dieu dans tout ça ». Cette chanson est magnifique. C'est la connaissance de soi, cela nous ramène à zéro. On est poussière sur Terre, c'est l'univers qui dirige à la fin. On fanfaronne, mais on n'est rien. Nous ne décidons de rien. On ne fait qu'esquinter la planète, on ne se rend pas compte qu'elle sera plus forte que nous. Si l'on continue à faire cela, elle ne nous nourrira plus. Je voulais que cette chanson fasse voyager et c'est magnifique. Les chants veulent dire quelque chose, tout est étudié. On a été au bout du bout.

**D'ailleurs, vous avez une chanson sur l'écologie : « 7e continent »...**

Malheureusement, je ne prends pas les décisions ! Je me demande ce que font les présidents. Je suis très

Hugo Clément, je tiens beaucoup à la défense de la nature...

**Les Américains respectent les carrières, ce n'est pas le cas en France**

**Dans cette rétrospective de carrière, je retrouve dans deux titres l'esprit d'une chanson culte à mes yeux : c'était « Little Darlin' »...**

C'était Keith Olsen qui m'avait fait cet album de « Little Darlin' ». Il a travaillé avec Pat Bénéatar, Fleetwood Mac, Scorpions et les plus grands. Il a été nommé 24 fois aux Grammy Awards et il en a gagné 17 ! C'est un très grand producteur. C'était mon frère, vraiment mon frère, comme Nile Rodgers. On ne s'est pas quitté et, quand je lui ai téléphoné pour lui expliquer mon album, il était prêt à me faire un triple album, parce qu'on a vécu des trucs ensemble. Donc, il était important qu'il soit

là. Mais le beau cadeau qu'il m'a fait, c'est qu'il m'a amené le chanteur de Chicago et le chanteur de Santana : Jason Scheff et Alex Ligertwood. Il m'a dit : « Tu vas être surprise, je t'ai trouvé des choristes vraiment super ! » Quand je les ai vus, je suis tombée de ma chaise ! Ce sont devenus des amis, parce qu'on a vraiment pris du bon temps. Ils ont fait les chœurs de « Ooh La La », mais il y a une vraie différence entre les Français et les Américains. D'abord, les Américains respectent les carrières, ce n'est pas le cas en France, et Jason m'a dit en studio : « On a touché les étoiles dans nos vies, que peut-on avoir de plus aujourd'hui ? » Finalement, notre objectif est de partager notre musique. Il ne se pose pas la question à l'idée de faire « Ooh La La » derrière Sheila : il chante et il est heureux de vivre cette aventure.

**J'ai fait le pari avec Nile de remettre tout le monde sur la piste de danse quarante ans après**

**Évoquons maintenant Nile Rodgers avec ce morceau très funk « Law of Attraction » qui est presque un OVNI dans cet album...**

Je pense que c'est un tube ! On vient de faire un remix par Sky Adams, qui a remixé l'album de Kylie Minogue, c'est à tomber ! Malheureusement, je ne sais pas comment on va s'en servir cet été. J'ai fait le pari avec Nile de remettre tout le monde sur la piste de danse quarante ans après. Nile, c'est mon âme sœur, on est très proche l'un de l'autre. Je suis la seule production de Chic Organisation. Après, il y a eu David Bowie, Madonna et d'autres... Mais je suis la première ! J'ai eu la chance de chanter avec lui « Spacer ». Quand il a fait Pleyel, j'ai chanté avec lui, il a pleuré comme un enfant et il a dit : « Cette femme a changé ma vie ». Quand on sait que Nile Rodgers c'est vraiment le top niveau du top niveau aujourd'hui, quelqu'un qui n'oublie rien, c'est fantastique !

**C'est incroyable que l'artiste iconique française, Sheila, ait retrouvé cette fusion avec Nile Rodgers qui est sans doute, avec Quincy Jones, une icône mondiale...**

Cela marque le temps et, ce qui est formidable, c'est que je suis aussi dans sa vie, comme il est dans la mienne.

On a un océan qui nous sépare, mais on se parle beaucoup. En plus, il ne m'a jamais dit non.

**En France, pour une femme, c'est la cuisine et la vaisselle à quarante ans**

**Vous dites que les Américains respectent les carrières, mais pas les Français. Qu'entendez-vous par là ?**

En France, pour une femme, c'est la cuisine et la vaisselle à quarante ans. Il faut savoir regarder la vérité en face : le show-business est un métier d'homme. Une femme ne réussit pas, une femme de quarante ans est au rebut. C'est terrible, parce qu'il y a peu de carrières comme la mienne. On est peu de survivants, malheureusement. Mais à l'âge que j'ai, je me moque de ce que les gens peuvent penser. Ce qui m'intéresse, c'est de chanter pour les gens et leur donner du bonheur. Personne ne pourra enlever le fait que j'ai partagé soixante ans de vie avec les Français. Déjà, dans les couples, il n'y en a pas beaucoup aujourd'hui ! On a grandi ensemble, on a pleuré, on a ri... Je fais partie des familles françaises, je suis un peu la cousine éloignée que l'on est content de retrouver. Quand je vais faire Pleyel les 11 et 12 novembre 2022, pour fêter mes soixante ans de carrière, alors que j'ai quarante ans dans ma tête, je peux vous dire que ce sera une grosse fête. C'est notre vie.

**La plus grosse des richesses dans la vie, c'est la liberté**

**Comment expliquez-vous que vous ayez pu ainsi traverser toutes les époques ?**

Parce que je prends des risques ! Je vais là où l'on ne m'attend pas. J'ai horreur de la routine. Je ne regarde pas les médailles et les disques d'or. Ce qui est fait est fait. Ce qui m'intéresse, c'est ce que je vais faire demain. Je suis capable de tout faire. J'ai pris un gros risque, c'est ma vie, je ne peux pas ne pas me mettre en péril. J'ai besoin d'aller là où l'on ne m'attend pas, c'est ce qui fait le côté merveilleux de ce métier. Si l'on ne prend pas de risques, il ne faut pas faire ce métier, parce que c'est un métier à risques. On est tout le temps sur un fil. Je veux faire de ma vie une aventure. C'est fatigant, mais quel bonheur ! On ne peut pas tout avoir :

**GUÉRANDE (44)**

**LES COTTAGES DE LA BAULE**

**DEVENEZ PROPRIÉTAIRE DE VOTRE RÉSIDENCE SECONDAIRE**

À PARTIR DE **185 600€** TTC\*

**VOTRE COTTAGE PRÊT À VIVRE :**

- PLAGE ET CENTRE-VILLE À 10MIN EN VÉLO
- DE 2 À 3 CHAMBRES ALLANT DE 37 À 63M2
- LIVRÉ ENTIÈREMENT MEUBLÉ ET ÉQUIPÉ

**07 88 46 53 71**  
contact@natureetresidence.com

Retrouvez l'ensemble de nos programmes sur : **www.natureetresidencevillage.com**

BRETAGNE - VENDÉE - LOIRE-ATLANTIQUE - LANDES - CANAL DU MIDI - MÉDITERRANÉE - ALPES

(\* Tarif TTC au 15/04/2020 à partir de 185 600€ sur Les Cottages de la Baule, lot 45 ou 47 pour un 20m2, une terrasse sur l'espace de vente. Plus d'informations sur notre site internet www.natureetresidencevillage.com  
SAS Nature et Résidence Groupe - 314 Route de Ploisy - Résidence Salsolu - 44100 Pornic - Téléphone : 02 51 10 56 - RCS Bourgneuf 514 072 101 - Photos : caractère d'ambiance

soit on va à la retraite, ce qui n'est pas mon cas, soit on vit sa vie et on s'éclate. La plus grosse des richesses dans la vie, c'est la liberté.

**Les gens ont commencé à comprendre que je suis une barjo dans mon genre**

**En plus, vous gardez votre franc-parler !**

Mais ne croyez pas que je vais faire des phrases et des phrases ! C'est juste le partage qui m'intéresse. Annie Cordy disait qu'aujourd'hui on fait une star en trois mois, alors que pour faire un artiste il faut trente ans. C'est tellement vrai ! Les gens ont commencé à comprendre que je suis une barjo dans mon genre. J'adore et j'assume. Je me sens bien. Je suis loin de mes vingt ans, je n'ai plus rien à cacher. Je dis ce que je veux et ce que je pense, et je suis très honnête. Dans une carrière, l'honnêteté paye toujours.

**Je vais vous donner ma définition d'une star:**

**dans un banquet de famille, vous avez l'arrière-grand-père, la grand-mère, les parents et les enfants, vous citez un nom et tout le monde le connaît...**

Tout à fait. C'est quatre générations. C'est beaucoup de travail, mais aussi beaucoup de chance. Après, c'est le destin. Mais quelle vie !

**Souvent, à un moment de sa vie, on a envie de se tourner vers son passé et d'aller revoir les lieux qui nous ont marqué : cela a finalement été votre démarche dans cet album...**

J'ai l'âge pour me permettre de faire ça. On touche à tout et cela m'a permis de réaliser aussi que j'ai fait beaucoup de choses dans ma vie et plein de styles différents. Je suis la seule à avoir fait cela. Cela m'appartient et j'en suis fière.

**Enfin, votre album s'appelle « Venue d'ailleurs »: s'il y en a une qui ne vient pas d'ailleurs, c'est bien vous...**

Oui, mais cet album est venu d'ailleurs parce qu'il a traversé l'océan. Sur la pochette il y a des mains de toutes les couleurs autour de mon cou, cela veut dire quelque chose aussi. Ce qui est important dans la vie, c'est l'humain, ce n'est pas sa couleur de peau. Donc, c'est aussi une démarche. J'ai chanté « Blanc jaune rouge noir » qui était l'une des premières chansons

contre le racisme, dans les années 70, et avec le temps qui passe, on réalise que ce qui est intéressant c'est l'humain, ce n'est pas sa couleur ou sa religion. C'est pour ça que j'ai voulu cette pochette avec des mains de toutes les couleurs.

**Propos recueillis par Yannick Urrien.**



« J'ai voulu cette pochette avec des mains de toutes les couleurs... »

**Marché à la Brocante**  
**JUILLET AOÛT**  
 Tous les dimanches matin  
 de 8h à 14h  
 Pas de marchand de copies  
  
 LA BAULE - Jardin de la Victoire (face à la poste)  
 Organisation ABALA 06 09 78 24 05

**Francine Godet**  
 Magnétiseuse - Guérisseuse - Rebouteuse  
 Depuis 2002, j'apporte mon aide dans tous les domaines de la santé  
**Tél. : 06 95 01 97 79** Tarif libre  
 De mes Mains avec mon Coeur.  
 Sur RDV au Centre de Bien-Être et de Santé  
 4 avenue du Bois d'Amour 44500 LA BAULE

**PRIMADONNA** **PRIMADONNA** **MARIE JO** **MARIE JO**  
**senorita** **LAURENCE TAVERNIER** **Lidea** **Lidea**  
**le chat** **Charmline®** **Charmline®** **Oscalito**

**FLEURS POIS & CIE**  
 Lingerie  
 La marque de lingerie en coton fabriquée en France qui aime et respecte le corps des femmes.

Les Plus Belles Marques

**Lingerie Corseterie Florence Bechet**

Florence et son équipe vous accueillent dans un nouvel univers

4, bis place Mauperthuis - face à la Poste

**LE POULIGUEN - Tél. 02 40 42 31 04**

Juillet et Août : ouvert 7J/7 : 10h - 13h et 15h - 19h - le dimanche : 10h-13h et 15h-18h



**MAILLOTS DE BAINS, SOUS-VÊTEMENTS pour Hommes et Femmes du 36 au 56**



**SARL PAIN**  
www.painpaysage.com

02 40 23 94 98

LES ENTREPRISES DU PAYSAGE

Suivez nous sur  
f houzz i

Depuis 1977

Un SAVOIR « VERT » (conception, réalisation, entretien) depuis plus de 40 ans



CONCEPT - DESIGN - PAYSAGE

## Cinéma ▶ Rencontre avec l'acteur à l'occasion du Festival du cinéma et musique de film de La Baule



### Patrick Chesnais : « On se reconnaît toujours dans son personnage. »

L'acteur Patrick Chesnais est à l'affiche d'une nouvelle comédie intitulée « C'est quoi ce papy ? ! » qui sortira en salles le 11 août prochain. Le film raconte l'histoire d'Aurore (Chantal Ladesou), la plus djantée des mamies, qui fait une chute spectaculaire lors d'une danse endiablée. Elle perd la mémoire et se retrouve en convalescence dans une maison de repos. Elle ne parle que d'un mystérieux Gégé... qui pourrait être son amour de jeunesse et lui faire retrouver toute sa tête. Ses sept pe-

tits-enfants décident de faire le mur pour faire évader leur grand-mère. Ils partent à travers la France à la recherche de celui qu'ils croient être leur Papy (Patrick Chesnais). Mais, quand Mamie rencontre Papy... La famille n'est pas au bout de ses surprises !

**Patrick Chesnais est venu présenter ce film dans le cadre du Festival du cinéma et musique de film de La Baule qui s'est déroulé entre le 23 et le 27 juin dernier. Nous l'avons rencontré à cette occasion.**

**La Baule + : Il y a plusieurs grilles d'interprétation dans votre nouvelle comédie « C'est quoi ce papy ? ! ». D'abord, on pense à son amour de jeunesse, qui nous hante inconsciemment, même quand on le rejette, puisque dans le film vous êtes toujours amoureux malgré 40 ans de séparation...**

**Patrick Chesnais :** C'est un angle, ce film est un mille-feuille, avec différents paramètres qui s'additionnent, mais qui s'agrègent bien ensemble. Il y a les enfants d'abord, qui sont les moteurs de ce film et qui vont faire en sorte que leur mamie retrouve son amour de jeunesse. Le deuxième versant, c'est effectivement les retrouvailles, l'amour perdu, mais aussi l'amour de la jeunesse perdue, celle d'une rupture douloureuse, malgré des sentiments forts, et cet aspect du film ne fait pas perdre l'aspect léger et drôle qu'il a dans son ADN.

**45 ans d'amour perdus,**

**connaissez-vous un tel exemple ?**

Oui. Le problème de mon personnage dans le film, c'est qu'il ne s'est pas remis de cette période. Nous avons tous eu un amour de jeunesse et un amour douloureux. Mon personnage s'est installé en pleine campagne et il n'a plus bougé. Ce n'est pas un paysan, c'est quelqu'un qui fait de la musique et de la moto, c'est un citadin à la campagne. Peut-être qu'il était malheureux au départ, mais il est resté sur place. 45 ans après, son ancien amour décide de le rejoindre. Le choc de la maladie d'Alzheimer a fait remonter à la surface quelque chose qui était enfoui et qui était probablement le moment le plus important de sa vie, à savoir cet amour perdu. C'est toujours émouvant. Mais quand ce sont des personnes d'un certain âge qui retrouvent ce désir, c'est encore plus émouvant.

**L'autre aspect de cette comédie, c'est cette photographie de la France du XXI<sup>e</sup> siècle avec l'antiraciste, l'antispéciste, la croyante, le jeune de droite, le gauchiste, le militant gay... D'abord, tous les personnages ne sont pas caricaturaux...**

Oui, parce que tous les enfants sont charmants et on va dire que c'est tendance... Sous Napoléon, il y avait cette mode des Incroyables et des Merveilleuses. C'est toute la jeunesse qui refusait de prononcer les « r » dans les phrases et l'on disait les « Incroyables et les Merveilleuses ». C'était un truc politique pour se déterminer. Aujourd'hui, il y a ce vent incroyable qui vient des États-Unis mais, quand ils vont grandir, cela va vite être oublié, car ce sont des garçons et des filles tout à fait normaux, malgré leurs caractéristiques. Ce ne sont pas des foudres de guerre idéologique ou politique. Cela fait partie de l'am-

biance générale.

**Il y a 20 ans à peine, ce film aurait paru surréaliste, puisque cela n'existait pas. Or, aujourd'hui, tout le monde comprend ces codes...**

Oui, mais avant il y avait d'autres choses, comme les beatniks ou les hippies. C'est un peu la même chose. C'était une mode sociologique et c'est passé.

**On devient le personnage que l'on est**

**Votre personnage est celui d'un ex-rebelle : vous reconnaissez-vous en lui ?**

On se reconnaît toujours dans son personnage. Le personnage devient un peu de vous et vous allez aussi vers le personnage. J'aime bien la musique rock, mais ce n'est pas suffisant pour être rebelle ! Mon personnage est un type qui a du cœur, sous une apparence un peu fermée : c'est un peu mon fonds de commerce... Donc, probablement que je dois être un peu comme ça dans la vie. On devient le personnage que l'on est. Mon personnage peut paraître un peu beauf et un peu chasseur, mais c'est du second degré, car il a une distance avec cela.

**À la fin du film, il y a un clin d'œil sur le confinement...**

Au moment du tournage, il fallait respecter les gestes barrières et c'était compliqué. On a même eu un cluster et il a fallu arrêter le tournage pendant une semaine, puisque 12 membres de l'équipe ont été touchés. Pas gravement, heureusement, mais on vivait toujours avec cette menace de la maladie ou de l'arrêt du film.

**Propos recueillis par Yannick Urrien.**



**DU 26 juin AU 29 août 2021**

**LUNA PARK**

**GUÉRANDE**

**OUVERT TOUS LES JOURS**  
Route de la Baule  
PARKING INTERMARCHÉ

**2€ ou 2,50€**  
SUR TOUS LES MARCHÉS  
LES MARDIS, JEUDIS ET DIMANCHES !

port du masque obligatoire

Horaires d'ouverture mardi, jeudi et dimanche à 15h lundi, mercredi, vendredi et samedi à 20h30



**BE GREEN  
BE BARRIÈRE**

POUR SWINGUER  
LIBREMENT  
DEVENEZ ADHÉRENT

À PARTIR DE **89€\***/MOIS

Abonnement 9 trous  
Practice illimité et prêt de chariot

**02 40 60 46 18**  
www.golfbarriere-labaule.com

**B**  
GOLF INTERNATIONAL  
**BARRIÈRE**  
LA BAULE

Golfez sur des parcours de légende, soyez Barrière. \*Cotisation individuelle 1<sup>ère</sup> année 9 trous (ne pas avoir été adhérent depuis plus de 2 ans) par mois pour une durée de 12 mois avec 36€ de frais de dossier. Cette cotisation inclut : 10% de remise sur les restaurants, bars du groupe Barrière La Baule ainsi qu'au pro shop... Photos : Fabrice Rambert iStock - SAATCHI & SAATCHI

**VOTRE SALON DE COIFFURE  
FACE À L'OCÉAN**

À partir du 15 juillet  
**PLANITY**  
Rendez-vous en ligne



**SEVEN**  
LA BAULE  
Hairstylist ~ Colorist

**23, boulevard Hennecart - LA BAULE**  
**02 40 60 45 25 - 02 40 60 27 49**  
**du lundi au samedi non stop de 9h à 19h**

## Courrier des lecteurs

### Quelques commentaires sur l'interview de Philippe Aimard

Toujours plein de surprise le « La Baule + », et celui de Juin ne manque pas à l'appel avec l'interview-fleuve de Philippe Aimard présentée comme un « journaliste n'étant ni médecin ni chercheur ni scientifique » et qui écrit un livre, une enquête, ou peut-être plutôt un roman série noire... sur la Covid-19. Je n'ai pas lu ce roman, mais seulement l'interview de son auteur en pages 6 et 7. On peut résumer ces 2 pages en 4 mots : désinformation, diabolisation, obscurantisme et complotisme. On y apprend les prédictions de Bill Gates qui dès 1997 aurait prédit une pandémie au coronavirus pour les années 2020. À ce sujet, Jean d'Ormesson aimait cette citation : « La prédiction est un exercice très compliqué, surtout quand il s'agit de l'avenir ». Alors pour s'assurer de la véracité de sa prédiction, Bill Gates aurait-il alors pu manipuler lui-même et génétiquement modifier des virus murins, lunaires et inconnus, afin que certainement Microsoft détienne in fine un marché de plusieurs centaines de milliards de vaccinés (mais ce n'est pas dit dans l'interview) ... Bien entendu tout ceci n'est possible qu'après que quelques « grands » de ce monde (mais tous n'y étaient pas, certains ayant été éliminés) se soient réunis et aient décidé le 18 octobre 2019, et depuis une porche-

rie brésilienne, le scénario Coronavirus au plan mondial. Utilisant pour ce faire un virus inoffensif et inconnu alors, certainement rendu offensif par les effets délétères des finances et des pouvoirs magiques de ces hauts dignitaires de l'ordre humain... On est en plein « 1984 ». On nous vante ensuite les bénéfices (plein d'usines détruites) et les bienfaits de l'hydroxychloroquine dont les effets antiviraux n'ont jamais été montrés que par son supporteur le Savant de Marseille. Et bien au contraire, de très et bien trop nombreux essais cliniques, contrôlés et fort bien documentés, réalisés dans le monde entier, et publiés dans les plus grandes revues scientifiques, ont montré d'une part son inefficacité antivirale et d'autre part sa toxicité cardiaque et ses effets neurotoxiques. Pour le savoir, il faut suivre la pharmacovigilance et faire de la bibliographie scientifique, autre part que dans le « Petit Marseillais rigolard » ou « Der Spiegel », ce qui n'est visiblement pas le cas du romancier pamphlétaire. L'hydroxychloroquine, médicament utilisé « pendant 50 ou 60 ans, avec des milliards de cachets qui ont été pris »... Une fois de plus les chiffres sont éblouissants. Mais l'interview ne souligne pas que cette substance utilisée pendant des décennies dans le traitement du paludisme a largement perdu de son efficacité du fait de la résistance acquise du Plasmodium, et qu'elle n'est

quasiment plus utilisée dans les pays où le moustique fait des dégâts monstrueux. A ce propos, il aurait quand même pu citer l'activité de la Fondation Bill Gates dans la recherche sur un vaccin et le traitement du paludisme, mais c'eût été à décharge. Je voudrais rappeler que la Thériaque elle-même, dont l'usage a fait le bonheur de la thérapeutique pendant des siècles, a aussi été abandonnée compte tenu de son inefficacité... mais elle n'a jamais été commercialisée par Bill. On y apprend enfin, citant le « très » scientifique magazine Der Spiegel, que les tests PCR seraient calibrés pour obtenir le plus de résultats positifs possible. Pour parodier de Funès dans la folie des grandeurs, « il ment, il ment en allemand ». Enfin et je terminerai par-là mon exégèse, le gouvernement français et donc son président auraient « techniquement tout fait avant le 15 mars 2020, pour que le virus se transmette le plus rapidement et le plus largement possible dans la population française ». J'espère que ce monsieur a attaqué M. Macron pour forfaiture et crime de haute trahison, à moins que ce ne soit lui qui soit attaqué pour diffamation et complotisme, car même si l'on est en droit de ne pas aimer M. Macron, il ne faut pas dépasser les limites des bornes, disait Coluche. Depuis le début de cette pandémie, chacun connaît la loi de Brandolini, qu'en version polie on peut écrire comme suit : « La quantité d'éner-

gie nécessaire pour réfuter du baratin est beaucoup plus importante que celle qui a permis de le créer ». C'est pourquoi j'arrête là mes commentaires, avant de faire mien et d'utiliser en guise de conclusion le titre prémonitoire du livre écrit par M. Dominique Labarrière (page 26 de La Baule + de Juin 2021), qui s'applique parfaitement ici : « C'est toujours par la voie de la diabolisation que, peu à peu, l'obscurantisme progresse ».

**Docteur François Hubert, expert toxicologue.**

Merci, Docteur, pour votre courriel et votre éclairage de médecin qui livre un autre point de vue sur l'enquête de Philippe Aimard, particulièrement sur l'hydroxychloroquine. La liberté de s'exprimer, de chercher, de s'interroger, est fondamentale et nous ne céderons jamais à un quelconque anathème dans un camp, comme dans l'autre. Sur ce point, l'avocat Ardavan Amir-Aslani déclare dans sa dernière réponse lors de l'entretien qu'il nous a accordé (page 10) : « Tous les jours, la liberté a reculé dans l'espace public, sans le début de l'ombre d'un débat. Chaque fois que quelqu'un n'adhérait pas à la thèse prépondérante défendue par l'État ou par le groupe majoritaire, cette personne était accusée de complotisme... Il est trop facile d'écarter ceux qui ne sont pas d'accord avec vous en les pointant du doigt avec l'accusation de complotisme. »

Nous apportons une mise au point sur trois éléments. Nous avons vérifié les propos de Philippe Aimard qui cite Der Spiegel : effectivement, le magazine allemand a bien publié que les tests PCR sont calibrés vers une marge haute. Par ailleurs, concernant la phrase sur le gouvernement qui aurait techniquement tout fait, avant le 15 mars 2020, pour que le virus se transmette le plus rapidement possible, il faut faire une distinction entre l'oral et l'écrit : en effet, dans l'interview radio, la question est posée de façon ironique à propos de la position de Sibeth Ndiaye sur « les masques qui ne servent à rien » et le journaliste répond : « Je devais être en colère le jour où j'ai

écrit cela ! ». Cela permet de souligner qu'il s'agit simplement d'un constat narquois sur l'action du gouvernement qui semblait quelque peu perdu face à ce virus dont la dangerosité était encore méconnue à l'époque. Ainsi, il ne faudrait pas percevoir la moindre accusation sérieuse à l'encontre de quiconque. Enfin, votre allusion à l'activité de la fondation Bill Gates est pertinente, toutefois elle ne s'inscrit certainement pas à décharge : l'État a confié à Microsoft les informations sur les données de santé de millions de Français, au détriment d'un cloud français, comme OVH par exemple.

**Y. Urrien.**

(Suite page 40)

**G.R.S.B.**  
Groupement des Résidents pour la Sauvegarde  
environnementale de La Baule

**ASSEMBLÉE GÉNÉRALE  
SAMEDI 31 JUILLET  
9H30 - 11H Adhérents  
11H - 12H Tout public**

Salle des Floralies (près de Carrefour Market)  
**LE PATRIMOINE ET LA PROTECTION DU CADRE  
DE VIE À LA BAULE VOUS INTÉRESSENT ?**  
Venez prendre part à nos échanges et  
nous soumettre vos préoccupations ou propositions !  
contact.grsb@gmail.com  
Présence de Monsieur le Maire de La Baule

## Les révélations de Philippe Aimard

Bravo pour vos papiers toujours très intéressants, je viens de lire le livre de Philippe Aimard, du bon boulot, mais tout ce qui est dit a déjà été révélé par Philippe de Villiers dans son excellent livre « Le jour d'après ». Cependant, j'ai apprécié la reproduction des preuves, ce que ne fait pas toujours Philippe de Villiers, ce qui permet aussi d'apporter des éléments tangibles aux sceptiques. Maintenant que l'on sait que tout cela est une affaire de gros sous, cela ne doit pas nous empêcher d'aller nous faire vacciner, pour nous protéger collectivement, et j'espère que la justice agira ensuite.

**Murielle (courriel)**

Merci, Murielle, pour votre message. Sachez que le livre de Philippe Aimard est sorti le 16 mars 2021 et celui de Philippe de Villiers le 7 avril suivant : ces deux ouvrages ayant été publiés quasiment au même moment, on ne saurait reprocher à l'un d'avoir repris ce qui a été écrit par l'autre, mais constater, comme vous l'indiquez, qu'ils se complètent opportunément.

## Rencontre avec José Ortiz

Je suis choqué, mais surtout surpris, par l'interview de Monsieur José Ortiz dans

votre numéro de juin. La Baule ne serait-elle réservée qu'à une caste de gens bien habillés, de femmes en robes longues, avec des voitures à la porte des casinos ? La plage appartient à tout le monde, y compris aux gens en Tongs et survêtements. Que je sache – et je le sais – à Deauville, l'île de Ré ou Biarritz, on autorise les Tongs. Résumons bien l'analyse : « C'était mieux avant, La Baule devient trop populaire ». Alors prenons le problème à bras le corps, faisons moins de logements sociaux (payons l'amende), fermons les antennes des Restos du Cœur et de Saint-Vincent-de-Paul. Quant à La Baule uniquement station balnéaire et non « une ville où l'on vit à l'année », demandons aux commerçants, on vient de voir depuis un an ce qu'est une ville morte. Surtout évitons « les gens qui ne sont pas les bienvenus », restons entre gens de bonne compagnie ! Quant à la tranquillité des Baulois les longues soirées d'été, une brigade équestre s'en chargera, mais à quoi bon, il y a belle lurette que la jeunesse qui veut s'amuser va à Pornichet. Mais soyons à cheval sur les principes et ne tolérons pas qu'on achète suettes et glaces chaussés de Tongs ! Le monde change, la France change, La Baule change aussi. Soyons réalistes : « Il ne faut pas pousser grand-mère dans les Or-

tiz ». La Baule ne va pas si mal ! Amicalement.

**Michel C. (La Baule).**

## Éoliennes en mer

Chouette, on a trouvé du pétrole au large de La Baule et on va baisser nos taxes ! Mais non, on me confirme que cette plate-forme visible par beau temps va installer les futures éoliennes en mer, en déversant des tonnes de béton dans l'océan, pour installer ces machines qui vont saccager les fonds marins. Tout le monde est choqué, nous n'avons pas été prévenus, il y a peu d'articles dans les médias. Je compte sur La Baule+ pour éveiller les populations.

**Sylvie (courriel)**

Merci Sylvie pour votre message, mais c'est un débat que nous avons largement couvert il y a une dizaine d'années, en ouvrant nos colonnes à toutes les opinions et, à l'époque, ceux qui osaient dire que ces éoliennes seraient visibles depuis la plage étaient traités d'ennemis de la planète et de complotistes. Nous pouvons reproduire les articles et commentaires de l'époque.

## Macron dans le droit fil du « petit marionnettiste de l'Élysée »

Sur le sujet du référendum, innovation fondamentale de

la Vème République, malheureusement tombée en désuétude, le « en même temps » n'existe pas. Ou bien, on est du côté de chez de Gaulle, ou bien on est du côté de chez Mitterrand. Et quand on situe son action du côté de chez de Gaulle, « le référendum n'est pas un jeu ». C'est ce que Michel Debré, ancien Premier ministre du général de Gaulle, soulignait en son temps dans « Le Monde » du 2 août 1984, alors que François Mitterrand, président de la République, avait conçu le projet d'un « référendum sur le référendum » - c'est-à-dire d'une révision constitutionnelle destinée à étendre le champ d'application du recours au peuple - afin de sortir du piège dans lequel il s'était mis lui-même en relançant la vieille querelle de l'école libre. Mais « ni la réforme d'une Constitution ni l'appel au peuple n'ont pour objet de permettre à l'exécutif de se tirer d'un mauvais pas, ou de détourner l'attention de la nation en lui proposant de statuer à côté de la question principale. Institution fondamentale, on ne joue pas avec le référendum populaire », écrivait Michel Debré. Le référendum « vert » de M. Macron n'est évidemment pas sans analogie avec le « référendum » de 1984 ... qui n'eut jamais lieu. M. Mitterrand n'entendait recourir au pays que sur un texte référendaire préalablement

approuvé par ses opposants au Parlement, avant de le soumettre au peuple français sans courir le risque d'un désaveu. Le subterfuge n'était que trop évident et, en 1984, le Sénat - déjà ! - avait refusé de s'associer à la manœuvre purement politicienne engagée par l'hôte de l'Élysée. Dans cet article du journal « Le Monde », Michel Debré se réfère à l'article 11 de la Constitution pour affirmer que « le recours au référendum est une prérogative de l'exécutif et nommément du président de la République. Il repose sur l'idée que, sur un sujet d'une particulière gravité, le peuple est appelé à trancher au lieu et place du Parlement ». Il insistait ensuite sur « le sérieux de la procédure, conçu à un niveau particulièrement élevé par le général de Gaulle : si une réponse positive sert l'autorité du président et la renforce, une réponse négative équivaut à un désaveu tel que le maintien en fonction est hors de question ». L'approbation référendaire est ainsi « l'expression d'un assentiment à un homme et à une politique ». Il en découle que le recours au référendum ne peut être envisagé que « pour un sujet grave, donc justifiant un

engagement personnel du président de la République, pour que le référendum soit largement compris et provoque un élan, dans un sens ou dans l'autre ». La conclusion de Michel Debré, à l'été 1984, qualifie parfaitement la situation de notre pays en ce printemps 2021 : « Le vote négatif du Sénat ne touche pas le principe du référendum ni sa nécessité pour de graves affaires. Il vise une application particulièrement tortueuse et incertaine ». « Tortueuse » : « Qui manque de loyauté, de franchise », explicite le dictionnaire. On ne saurait mieux dire, en effet ! Dans ses Mémoires, qui viennent de sortir en librairie (« Maintenant, je vais tout vous raconter ...»), Jean-Claude Gaudin, l'ancien maire de Marseille, intitule le chapitre consacré aux basses manœuvres de François Mitterrand dans les années 1984-1985, où il voyait venir une véritable débâcle aux élections législatives de 1986 : « Le petit marionnettiste de l'Élysée ». La filiation n'est que trop évidente ...

**Alain Tranchant, Président fondateur de l'Association pour un référendum sur la loi électorale (La Baule).**

**Ecrivez-nous : La Baule+, 1 Parc de Mesemena, 44500, La Baule. Courriel : redaction@labauleplus.com**



## Horaires des marées

JOURS	HAUTE MER						BASSE MER			
	matin	haut.m	coeff.	soir	haut.m	Coeff	matin	haut.m	soir	haut.m
Vendredi 02	10 46	4,50	47	23 35	4,70	44	05 38	2,05	18 12	2,25
Samedi 03	----	---	--	12 20	4,40	43	06 34	2,25	19 11	2,35
Dimanche 04	00 50	4,60	42	14 14	4,50	42	07 35	2,35	20 11	2,35
Lundi 05	02 06	4,65	43	14 58	4,70	46	08 35	2,30	21 07	2,25
Mardi 06	03 05	4,75	48	15 34	4,85	51	09 27	2,20	21 56	2,10
Mercredi 07	03 52	4,90	54	16 09	5,05	57	10 13	2,05	22 40	1,95
Jeudi 08	04 31	5,00	60	16 42	5,20	63	10 53	1,85	23 20	1,75
Vendredi 09	05 08	5,15	66	17 15	5,35	68	11 30	1,70	23 59	1,60
Samedi 10	05 42	5,25	71	17 49	5,45	72	----	---	12 07	1,60
Dimanche 11	06 17	5,35	74	18 24	5,55	75	00 37	1,50	12 44	1,50
Lundi 12	06 51	5,35	76	19 00	5,55	76	01 15	1,40	13 22	1,45
Mardi 13	07 27	5,35	76	19 38	5,55	76	01 54	1,35	14 01	1,50
Mercredi 14	08 04	5,30	75	20 19	5,45	73	02 33	1,40	14 42	1,55
Jeudi 15	08 45	5,15	71	21 03	5,30	68	03 14	1,45	15 26	1,60
Vendredi 16	09 31	5,00	66	21 53	5,15	63	03 59	1,55	16 16	1,75
Samedi 17	10 28	4,85	60	22 53	4,95	58	04 49	1,70	17 12	1,85
Dimanche 18	11 54	4,75	56	----	---	--	05 47	1,80	18 15	1,90
Lundi 19	00 19	4,85	55	13 36	4,80	55	06 51	1,85	19 21	1,85
Mardi 20	01 59	4,85	57	14 43	5,00	59	08 00	1,80	20 29	1,70
Mercredi 21	03 11	5,00	63	15 38	5,25	67	09 08	1,60	21 36	1,45
Jeudi 22	04 11	5,15	72	16 27	5,50	77	10 10	1,35	22 39	1,15
Vendredi 23	05 01	5,35	81	17 11	5,70	85	11 07	1,10	23 35	0,90
Samedi 24	05 43	5,45	88	17 52	5,85	91	11 59	0,95	----	---
Dimanche 25	06 20	5,50	92	18 30	5,90	93	00 27	0,75	12 47	0,85
Lundi 26	06 53	5,50	92	19 06	5,85	91	01 15	0,70	13 34	0,90
Mardi 27	07 24	5,45	89	19 42	5,75	85	02 00	0,80	14 18	1,10
Mercredi 28	07 56	5,30	81	20 17	5,55	77	02 43	1,00	15 01	1,35
Jeudi 29	08 29	5,15	72	20 55	5,30	66	03 24	1,30	15 45	1,65
Vendredi 30	09 04	4,95	61	21 35	5,00	55	04 06	1,65	16 30	1,95
Samedi 31	09 44	4,70	50	22 24	4,70	45	04 49	2,00	17 19	2,25

**Elle vit  
et chante  
près  
de vous !**

**Votre radio locale  
vous accompagne  
pendant toutes vos  
vacances 24h/24**

**Infos locales,  
magazines et  
opinions.  
Tous les tubes de  
vos étés !**

**kerneWS 91.5<sup>FM</sup>**

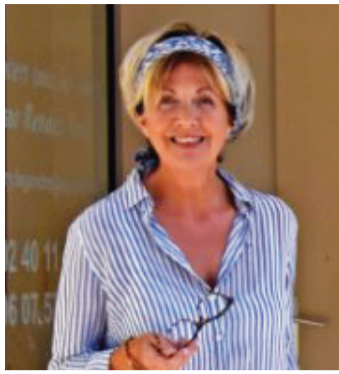

**Thérèse Legendre**  
Cabinet d'astrologie  
Atelier d'initiation à  
l'astrologie  
172, avenue de Lattre de  
Tassigny, 44500, La Baule.  
Tél. 02 40 11 08 85  
Ouvert tous les jours  
[www.astrologie-thema.com](http://www.astrologie-thema.com)

**BÉLIER :** Vous profiterez des bienfaits du duo sexy (Vénus / Mars) en Lion (signe ami) : les plaisirs de la vie. Vous serez en mode séduction. Vos amours et votre créativité au top du top. Un mois où tous les clignotants seront au vert.

**TAUREAU :** Un mois un peu sous pression, de la fatigue dans l'air, un peu d'énerverment et de l'agitation. Vous aurez besoin de repos, profitez, faites de grandes promenades, allez marcher, vous aurez besoin de vous vider la tête.

**GÉMEAUX :** Vous passerez un bel été, vous serez avenants, communicants. Vos idées seront géniales, vous déborderez de créativité. En amour : Vénus et Mars vous feront les yeux doux. Les âmes esseulées ne le resteront pas longtemps. La rencontre, c'est pour juillet.

**CANCER :** La nouvelle lune du 10 s'installe chez vous. Vous sortirez de votre zone de confort. Le climat amoureux vous fera voir la vie en rose, vous allez passer un très bel été, les astres vont réveiller la passion qui vous anime au plus profond de votre être.

**LION :** Vénus et Mars en visite chez vous, que du bonheur à l'horizon. Le duo torride et explosif du zodiaque vous rendra un brin capricieux. Vous aurez la faiblesse de croire que tout vous sera permis. Au travail : vous serez créatifs et très inspirés, le mois sera fertile.

**VIERGE :** La vie affective sera le secteur très bénéfique de ce mois d'été, vous recevrez un flot d'ondes très positives. Place aux rencontres et à la nouveauté. Vos ambitions professionnelles seront au

centre de votre ciel aussi. Un mois épanouissant.

**BALANCE :** Vous multipliez les projets, ainsi que la réussite dans le domaine de votre carrière. Pour ceux qui seront en vacances, vous aurez envie de larguer les amarres, vous aurez envie d'exotisme, en route pour l'aventure.

**SCORPION :** Vous jouerez les arbitres, vos amis vous soutiendront, vous serez prêts à surmonter tous les obstacles. Vous ferez preuve de tact et de tolérance. En amour : un projet de vie à deux pourrait se mettre en place. Les solos : la Nouvelle Lune du 10 sera un détonateur pour une belle rencontre.

**SAGITTAIRE :** Ouf ! Mercure (les embrouilles) s'éloigne, vous pourrez apprivoiser l'été avec légèreté. Vous programerez un voyage, vous reprendrez vos projets laissés en panne depuis quelque temps. En amour : vous croyez en votre bonne étoile et vous aurez raison.

**CAPRICORNE :** Attachez vos ceintures, ça va swinguer. Vous

allez vous laisser embarquer dans une relation intense, avec l'arrivée de Mars et Vénus en Vierge dès le 23. Votre libido décollera en flèche, tout sera chamboulé dans votre vie.

**VERSEAU :** Mars/Vénus en opposition en Lion : pour ceux qui sont en couple, le conjoint vous mettra la pression, ce qui perturbera vos petites cellules grises. Vous serez plongés dans une certaine incertitude. Vous serez en proie au doute.

**POISSONS :** Vous vous sentirez comme un poisson dans l'eau, vous développerez vos dons de clairvoyance, vous fonctionnerez au feeling, au ressenti. Côté job : l'activité sera intense, vous ne laisserez pas passer votre chance si une promotion se profile, les astres vous bénissent ce mois de juillet.

**Thérèse Legendre**

## Votre horoscope de juillet avec Théma



L'ÉLÉGANCE  
à la française

FENÊTRES  
PORTAILS  
VOLETS  
STORES  
PERGOLAS  
CLÔTURES

[storistes-de-france.com](http://storistes-de-france.com)

**RENOMATIC**  
19 rue Jean Monnet  
44210 PORNIC

02 51 74 65 68  
[www.renomatic.fr](http://www.renomatic.fr)  
renomatic@orange.fr

**STORISTES DE FRANCE**  
#AVECVOUS

## Résidence balnéaire à 200 mètres de la plage de Bonne Source



ÉLIGIBLE LOI  
**PINEL**

Le Parc de  
BONNE SOURCE

**Pornichet**

10 AV. VILLÈS CHEVISSENS



**TRAVAUX EN COURS - LIVRAISON 2022**



**VAL PROMOTION**

291 Bis, Av. du M<sup>al</sup> de Lattre de Tassigny  
44500 LA BAULE

[www.val-promotion.fr](http://www.val-promotion.fr)

**06 31 344 444**

information@val-promotion.fr



La Baule + est édité par la SARL La Baule Plus  
1 bis, allée du Parc de Mesemena, 44500, La Baule.  
Téléphone : 02 40 60 77 41  
Courriel : redaction@labauleplus.fr

Sarl au capital de 4600,00 €  
RCS ST NAZAIRE : 452 575 285  
APE : 221E  
Imprimé par AG Roto  
Tirage : 45 000 exemplaires.

Directrice de la publication : Fabienne Brasseur  
Rédacteur en chef : Yannick Urrien

ISSN : 1767-6150  
Dépôt légal à parution.

Publicité : Fabienne Brasseur  
au 02 40 60 77 41 ou fabienne@labauleplus.fr

**Commerçants, artisans : vos contacts pour vos campagnes publicitaires**

**la baule+**  
La Baule+ :  
Fabienne Brasseur au  
06 08 80 39 55 ou  
fabienne@labauleplus.fr

**kernews 91.5™**  
Kernews :  
Cyrille Morice au  
06 87 75 09 50 ou  
cyrille@kernews.com

**Solutions des jeux de la page 32**

T	C	G	F	S	R						
B	R	A	H	M	A	P	O	U	T	R	E
A	M	A	I	G	R	I	Y	E	N		
I	M	P	I	E	E	N	G	L	U	E	
O	U	L	E	D	I	O	N				
I	N	T	E	S	T	I	N	S	I	F	
T	E	L	I	S	A	A	C	R			
T	A	R	A	M	A	G	N	O	M	E	
N	B	A	G	U	E	T	T	E	S		
P	E	L	O	T	E	R	A	A	Q		
A	R	A	A	S	S	I	D	U			
C	O	M	E	D	O	N	U	I	E		
P	I	O	P	I	A	C	E	E			
G	E	N	E	R	A	U	X	P	S	I	
P	E	T	S	M	A	L	I	E	N		

1	3	9	6	7	2	5	8	4
6	2	4	5	8	3	9	7	1
5	8	7	9	4	1	6	3	2
9	1	3	2	5	8	7	4	6
8	7	5	1	6	4	3	2	9
4	6	2	3	9	7	8	1	5
7	4	6	8	1	5	2	9	3
3	9	1	7	2	6	4	5	8
2	5	8	4	3	9	1	6	7

2	8	6	4	5	9	1	7	3
4	9	1	2	7	3	5	6	8
3	5	7	1	6	8	2	9	4
5	7	2	9	4	1	8	3	6
8	1	4	7	3	6	9	5	2
9	6	3	8	2	5	7	4	1
6	4	8	5	9	2	3	1	7
1	3	5	6	8	7	4	2	9
7	2	9	3	1	4	6	8	5

**Où vous procurer La Baule+ chaque mois ?**

La Baule	Guérande	Le Pouliguen
<p><b>Résidence du Golfe</b> Avenue de la Plage.</p> <p><b>Hôtel Alcyon</b> 19, avenue des Pétrils. Tél. 02 40 60 19 37</p> <p><b>Epicerie de la Forêt</b> 72 avenue de Lyon</p> <p><b>Aquabaule</b> Rue Honoré de Balzac Tél. 02 40 11 09 00</p> <p><b>SNCF</b> La Baule+ est disponible dans la gare SNCF</p> <p><b>Carrefour city</b> Place de la Victoire. Ouvert 7 jours sur 7.</p> <p><b>Hôtel Restaurant</b> Le Saint Christophe 1 avenue des Alcyons. Tél. 02 40 62 40 00</p> <p><b>Fleurs de Toscane</b> 40 av. Henri Bertho Tél. 02 40 60 37 95</p> <p><b>Garage Blanchard</b> Station service : 7 jours sur 7 - Mécanique toutes marques. 14 av. de Lattre de Tassigny. Tél. 02 40 60 07 33</p> <p><b>Grenier à Pain</b> 303, av. du Maréchal de Lattre de Tassigny. Tél. 02 40 60 28 82</p> <p><b>Carrefour market</b></p> <p><b>TRICOIRE</b> Cordonnerie - Clés - CC des Salines. Tél. 02 49 52 66 29. Ouvert du lundi au samedi de 9h à 19h 30</p> <p><b>Maison Pavie</b> Restaurant Lounge Bar - Quartier du Royal - 20 bis, avenue Pavie. Tél. 02 40 88 07 13.</p> <p><b>Le Gulf Stream</b> Un distributeur à journaux est à votre disposition dans l'enceinte du cinéma Le Gulf Stream.</p> <p><b>Brasserie La Villa</b> Une invitation au voyage. 18 avenue du Général de Gaulle - Place du Maréchal Leclerc Tél. 02 40 23 06 00</p>	<p><b>Carrefour Express</b> 21 Avenue Henri Bertho. Tél. 02 40 42 03 26 - Ouvert tous les jours à 7H</p> <p><b>Martin</b> Boulangier Pâtissier Chocolatier - Tradition créative. Passage du Royal La Baule. Tél. 02 40 60 92 81, 38, avenue Lajarrige. Tél. 02 40 60 24 26</p> <p><b>Hôtel Astrolabe</b> Hôtel Astrolabe (2*), 106, avenue de Lattre de Tassigny. Tél. 02 40 60 21 75. A 200 mètres de la plage. Equipement ADSL.</p> <p><b>Foncia Transaction</b> 9 Esplanade François André. Tél. 02 40 60 02 89</p> <p><b>Pizza' Nini</b> Vente à emporter. 23, av. Lajarrige. Commandes au 02 40 60 83 24.</p> <p><b>Christophe Roussel</b> Christophe Roussel, artisan, chocolatier, pâtissier. 6, allée des Camélias. Tél. 02 40 60 65 04</p> <p><b>Mairie de La Baule</b> La Baule+ est disponible à la mairie de La Baule et la mairie annexe d'Escoublac</p> <p><b>Catherine Coiffure</b> 9, allée des Tamaris. Tél. 02 40 60 10 59</p> <p><b>Lajarrige</b> 42, avenue Lajarrige.</p> <p><b>Vincent et Vincent</b> Salon de coiffure - Bioesthétique - Esplanade François André. Tél. 02 40 60 86 09</p> <p><b>Yummy</b> Sandwicherie - Pâtisserie - Viennoiserie. 123, avenue du Général de Gaulle.</p> <p><b>Le Fournil de la baie</b> Boulangerie bio - Pâtisserie - Sandwicherie 199, avenue de Lattre de Tassigny Tél. 02 40 60 27 28</p> <p><b>Hôtel Mona Lisa</b> 42, avenue G. Clémenceau. Tél. 02 40 60 21 33</p> <p><b>Le Jazz Volant</b> Aérodrome de La Baule. Tél. 02 40 60 41 80</p> <p><b>La Madeleine</b> Supérette. Ouverture: 8h-19h30, sauf dimanche après-midi. Tél. 02 40 61 92 23.</p> <p><b>Boulangerie Le Dortz</b> 10, rue des Parcs Neufs. Tél. 02 40 61 93 13</p> <p><b>Saint-Lyphard</b> <b>Maison Princet</b> Boulangerie - Pâtisserie Rue du Vigonnet (en face de la salle Sainte Anne). Tél. 02 40 91 41 02</p>	<p><b>Vélo Zen</b> Ventes, Entretien et Réparation - Spécialiste Vélos électriques 9 rue du Général Leclerc Tél 09 83 72 97 41</p> <p><b>Boulangerie Airaud</b> Boulangerie Airaud. 7, rue du Bois. Tél. 02 40 42 31 56. Boulangerie Pâtisserie Chocolatier Glacier. Les spécialités sont La Pascalette et L'Armoricain. Horaires: 6h45-19h30.</p> <p><b>Au Bonheur des Chiens</b> 4 bd Gal de Gaulle. Tél. 02 40 42 37 48 - Toiletage et accessoires pour chiens</p> <p><b>La Sarthoise</b> Boucherie - Charcuterie. Champion de France 2011 «Meilleur plat de Tripes». 9, rue de l'Eglise au Pouliguen. Tél. 02 40 42 31 76</p>
<p><b>La Régence</b> Cadeaux - Articles pour fumeurs. 313, av. de Lattre de Tassigny. Tél. 02 40 24 23 70. www.laregence.fr</p> <p><b>Le Lotus d'Or</b> Restaurant asiatique. 1 ave Pierre 1er de Serbie. Près de la gare. Tél. 02 40 24 14 92.</p> <p><b>Restaurant Indochine</b> Restaurant gastronomique Vietnamiens. 65, av Marcel Rigaud. Tél. 02 40 23 44 28</p> <p><b>Hôtel les Pléiades</b> 28 bd René Dubois. Tél. 02 51 75 06 16.</p> <p><b>La Croisette</b> 31, place Leclerc. Tél. 02 40 60 73 00. Bistrot maritime</p> <p><b>La Poste</b> Place du 18 Juin 1940 Tél : 02 40 11 33 81</p> <p><b>SPAR</b> 32 avenue Lajarrige. Tél : 02 40 60 79 39</p> <p><b>PASSAGE DU ROYAL</b> BOUTIQUES - LA BAULE</p> <p><b>Beer &amp; Caps</b> 3, allée des Houx. Tél. 02 40 23 06 94.</p> <p><b>Le Billot</b> Grill - Rôtisserie - Place du marché. Tél. 02 40 60 00 00.</p> <p><b>LB Mer</b> Restaurant - Crêperie - Bar 11 boulevard René Dubois. Tél. 02 40 23 80 61</p> <p><b>Adonis</b> Résidence de tourisme***, 53 Avenue du Maréchal Franchet d'Esperey. Tél. 02.40.11.72.72</p> <p><b>TRAITEUR - PLACE DU MARCHÉ</b> 44 av. des Ibis. Tél. 02 40 60 48 09 31, av. des Ibis.</p>	<p><b>Espace Culturel</b> La Baule + à l'entrée de l'Espace Culturel E. Leclerc</p> <p><b>Mairie</b> Un distributeur se trouve à l'entrée de la mairie de Guérande</p> <p><b>Restaurant Da Etto</b> 6, avenue Anne de Bretagne, à côté du Ciné Presqu'île de Guérande (face à La Poste) Tél. 02 40 24 40 40</p> <p><b>Restaurant Hot Wok</b> Parc d'Activités de Careil. Tél. 02 40 23 58 00</p> <p><b>Bureau Vallée</b> Papeterie - Mobilier - Bureautique. 10, rue de la Briquerie Tél : 02 40 887 881</p> <p><b>Ciné Presqu'île</b> 4, avenue Anne de Bretagne. Tél. 02 40 00 60 60.</p> <p><b>Ambiance &amp; Styles</b> 11, rue de Bréhany, Parc d'Activités de Villejames. Tél. 02 40 22 44 33.</p> <p><b>Les Chais St François</b> Zac de Villejames place Kerhillier. Tél. 02 40 70 95 10</p> <p><b>Restaurant Chez Fernand</b> 2330 route de la Baule à Guérande. Téléphone: 02 40 23 79 38.</p>	<p><b>Les bonbons de Guérande</b> 24 rue St Michel</p> <p><b>Vêtements Corderoch</b> 8, rue Saint-Michel. Tél. 02 40 24 91 31. Vêtements pour hommes.</p> <p><b>Intermarché Super</b> Route de La Baule Tél : 02 40 60 13 10</p> <p><b>TrésorsdesRégions.com</b> Route de Saillé Tél : 02 40 15 00 30</p> <p><b>La Pincée de Sel</b> Restaurant Pizzeria Place Kerhilliers Zone de Villejames Tél : 02 40 62 09 89</p> <p><b>Maison Visentin</b> Artisan boulanger pâtissier. 21 bis, Bd Général de Gaulle. Tél. 09 53 48 07 24</p> <p><b>Adonis Fleurs</b> 14, avenue Gustave Flaubert. Tél. 02 40 90 33 56.</p> <p><b>Au Pain Doré</b> 3, rue Saint-Michel. Tél. 02 40 24 93 82. La boulangerie où l'on peut trouver la fameuse Banette !</p> <p><b>Crêperie Le Logis</b> 1, place de la Psalette Tél : 02 40 42 96 46</p> <p><b>HOA</b> Bar Restaurant - Leniphen Saillé- Tél. 02 40 88 78 24</p>
<p><b>Mesquer - Quimiac</b></p> <p><b>Coccinelle express</b> 31, rue Hoëdic. Tél. 02 40 70 32 69.</p> <p><b>La Cabane à huîtres</b> Port de Kercabellac. Tél. 02 40 91 37 83 - Huîtres, Poissons, Moules frites, Fruits de mer</p> <p><b>Le Skipper Café</b> Place de l'Hôtel (face à la mairie). Tél. 02 40 42 54 39</p> <p><b>Missillac</b></p> <p><b>Domaine de la Bretesche</b> 44780 Missillac. Tél. 02 51 76 86 96</p>	<p><b>St Molf</b></p> <p><b>Rève Immobilier</b> Agence immobilière 35, Rue de la Duchesse Anne Tél: 02 40 61 67 21</p> <p><b>Au Bon Pain Mendulphin</b> Boulangerie - 15, rue Duchesse Anne - Saint Molf. Tél. 02 40 53 98 08</p> <p><b>Asserac</b></p> <p><b>Boulangerie Le Thiec</b> Boulangerie - Pâtisserie, rue de la Poste. Ouverture tous les jours. Tél. 02 40 01 71 04.</p>	<p><b>Casino de Pornichet</b> 3 bd Océanides, 44380, Pornichet. Tél. 02 40 61 05 48.</p> <p><b>Régent - Grain de Folie</b> Hôtel Restaurant - 150 bd Océanides - Tél. 02 40 61 04 04</p> <p><b>La Signature du Sunset</b> Sur la plage, face au 138 bd des Océanides. Tél. 02 40 61 29 29.</p> <p><b>Cavavin</b> Caviste - «Le Bon Conseil» - 156, av. du Général de Gaulle. Tél. 02 40 01 02 93</p> <p><b>Casino</b> Place du Dauphin (près de la gare SNCF). Tél. 02 40 61 10 34</p> <p><b>West Restaurant</b> 5 av. du Gulf Stream Tél. 02 51 10 81 43</p>
<p><b>Le Croisic</b></p> <p><b>Chez François et Rosalie</b> Boulangerie Artisanale - Pâtisserie. Place Dinan Tél. 02 40 23 02 06. Ouverture : 7h-19h30</p> <p><b>Au Fournil des Salorges</b> 57 avenue Henri Becquerel. Tél. 02 40 23 18 34</p> <p><b>Océarium du Croisic</b> Avenue Saint-Goustan Tél: 02 40 23 02 44</p> <p><b>Galerie Intermarché</b></p> <p><b>Saint-André-des-Eaux</b></p> <p><b>Golf Saint-André-des-Eaux</b> Route de Saint-Denan - 2 parcours 18 trous - 1 parcours 9 trous - 1 practice - Club House Restaurant. Tél. 02 40 60 46 18</p> <p><b>Piriac sur Mer</b></p> <p><b>Boulangerie Pâtisserie</b> Au Fournil du Port 9, place de l'Eglise. Tél: 02 40 91 77 37. Fermé le jeudi - Horaires 7H30-13H15/15H30-19H00 Dimanche : 7h30 - 13h15 / 15h-18h</p> <p><b>Pontchâteau</b></p> <p><b>Auberge du Calvaire</b> Logis, 6, route de la Brière, Le Calvaire. Tél. 02 40 01 61 65</p>	<p><b>La Route du Cacao</b> 4, place Boston Tél: 02 40 53 78 51 62, rue du Traict (face à la gare SNCF) Tél : 02 40 60 52 71</p> <p><b>SNCF</b> La Baule+ est disponible dans la gare SNCF</p> <p><b>Domaine de Port aux Rocs</b> 44 avenue de Port Vial. Tél. 02 40 11 44 44</p> <p><b>Herbignac</b></p> <p><b>Au temps des délices</b> Boulangerie - Pâtisserie - Ouverture de 7h à 19h30. Fermé le jeudi. Pain au levain, pain Saunier, pain des trois rivières... 4, rue Saint Cyr. Tél. 02 40 88 93 91.</p> <p><b>Maison Le Dortz</b> 46 bd de la Brière (à côté de Netto). Tél. 02 51 76 90 35</p> <p><b>Vog Coiffure</b> Centre commercial Leclerc. Tél. 02 40 88 91 66</p> <p><b>Orvault</b></p> <p><b>Boulangerie Pâtisserie Amandy</b> 368, route de Vannes, 44700, Orvault. Tél. 02 40 16 76 43.</p>	<p><b>Créperie Le Logis</b> 1, place de la Psalette Tél : 02 40 42 96 46</p> <p><b>HOA</b> Bar Restaurant - Leniphen Saillé- Tél. 02 40 88 78 24</p> <p><b>Le Croisic</b></p> <p><b>La Route du Cacao</b> 4, place Boston Tél: 02 40 53 78 51 62, rue du Traict (face à la gare SNCF) Tél : 02 40 60 52 71</p> <p><b>SNCF</b> La Baule+ est disponible dans la gare SNCF</p> <p><b>Domaine de Port aux Rocs</b> 44 avenue de Port Vial. Tél. 02 40 11 44 44</p> <p><b>Herbignac</b></p> <p><b>Au temps des délices</b> Boulangerie - Pâtisserie - Ouverture de 7h à 19h30. Fermé le jeudi. Pain au levain, pain Saunier, pain des trois rivières... 4, rue Saint Cyr. Tél. 02 40 88 93 91.</p> <p><b>Maison Le Dortz</b> 46 bd de la Brière (à côté de Netto). Tél. 02 51 76 90 35</p> <p><b>Vog Coiffure</b> Centre commercial Leclerc. Tél. 02 40 88 91 66</p> <p><b>Orvault</b></p> <p><b>Boulangerie Pâtisserie Amandy</b> 368, route de Vannes, 44700, Orvault. Tél. 02 40 16 76 43.</p>
<p><b>Place des Océanides</b></p> <p><b>Crêperie Au vent d'Ouest</b> 126, av. de Mazy. Tél. 09 83 03 70 25</p> <p><b>Batz-sur-Mer</b></p> <p><b>Boucherie - Charcuterie</b> 9 rue Jean XXIII. Tél. 02 40 23 91 15</p> <p><b>Bouquinerie Café</b> Dans la zone de Prad Velin, au cœur des marais salants. Tél: 02 40 23 80 03. Grand choix de livres d'occasions.</p> <p><b>La Roche-Mathieu</b> Restaurant : 28 r Golf - côte Sauvage - Tél. 02 40 23 92 12. Fruits de mer- poissons viandes - Superbes vue panoramique terrasse &amp; salle - Possibilité groupe.</p> <p><b>L'Atelier de Valérie</b> 23, rue du Croisic. Tél. 02 40 23 59 83.</p> <p><b>Paris</b></p> <p><b>Café de Flore</b> 172, bd Saint Germain, 75006, Paris. Tél. 01 45 48 55 26</p> <p><b>Au Petit Victor Hugo</b> 143, avenue Victor Hugo, 75116, Paris. Tél. 01 45 53 02 68.</p>	<p><b>La Turballe</b></p> <p><b>Boulangerie Delestre</b> Boulangerie Pâtisserie Delestre: Pain de tradition Française issu de farine «Label Rouge», «La Bagatelle» Chocolats et glaces maison. Spécialités bretonnes.</p> <p><b>2, rue des Pins.</b> Tél. 02 40 11 88 30.</p> <p><b>SUPER U</b></p>	<p><b>Rennes</b></p> <p><b>Chez Edgar</b> Restaurant - Bistrot - Brasserie - 1 cours de la Vilaine - Place de l'Eglise - Cesson Sévigné Tél 02 99 83 11 21 www.chezedgar.fr</p>

La Baule+ est disponible dans tous les offices de tourisme de la presqu'île.

Consultez le journal en ligne sur [www.labauleplus.com](http://www.labauleplus.com)

Consultez le journal sur votre Smartphone ou tablette via l'application La Baule Styles



Pièce d'identité obligatoire. L'abus d'alcool est dangereux pour la santé, à consommer avec modération.

ON FÊTE QUOI AUJOURD'HUI ?

**La chance est de retour !**

Ouvert tous les jours de 9h00 à 4h00.



**B**  
CASINO  
**BARRIÈRE**  
LA BAULE

18+ | JOUER COMPORTE DES RISQUES : ENDETTEMENT, DÉPENDANCE...  
APPELEZ LE 09 74 75 13 13 (APPEL NON SURTAXÉ)

## Le Baulois Chris Cavier présente des portraits de danseurs dans « Danse ta vie »

Le Baulois Chris Cavier est danseur et professeur de danse. Il a effectué sa formation à l'École de danse de l'Opéra de Paris, ainsi qu'au Conservatoire Supérieur de Musique et de Danse de Paris. Il a fait de nombreuses tournées internationales et, aujourd'hui, il transmet sa passion pour la danse en conservatoire et en milieu associatif. Il vient de publier « Danse ta vie », un livre dans lequel il raconte l'itinéraire de différents danseurs : « C'était une évidence pour moi que d'écrire pour raconter mon parcours. Je voulais mettre en lumière les témoignages de mes camarades et anciens collègues, qui ont eu le même parcours que moi, car nous avons fréquenté les mêmes institutions et les mêmes écoles, comme l'Opéra de Paris, le Conservatoire Supérieur de Paris, ou les mêmes compagnies ».

L'ouvrage s'adresse à tous ceux qui ont envie de faire carrière dans ce domaine : « C'est une discipline de fer, c'est une vocation. On rentre dans les ordres, on se donne corps et âme, depuis tout jeune, dès l'âge de 7 ou 10 ans. Après, on peut aller dans un cadre amateur ou professionnel. On commence très tôt et nos carrières s'arrêtent à 40 ans. Ensuite, il y a une reconversion. Il y a des personnes qui changent com-

plètement de carrière, mais souvent on peut prolonger sa carrière d'une autre manière, notamment à travers l'enseignement ou d'autres arts. »

Chris Cavier reconnaît aussi qu'il faut parfois choisir de sacrifier sa vie privée : « Quand on se lance dans ce métier, on se voue corps et âme, c'est une forme de sacrifice, aussi bien pour les parents qui accompagnent leurs enfants, que pour la danseuse ou le danseur. Après les écoles de danse, on doit intégrer les compagnies, on doit écouter le chorégraphe qui a toujours des idées très précises... Pour ma part, j'ai travaillé avec Roland Petit qui avait une grande exigence. » Chris Cavier partage son expérience avec une quinzaine d'autres danseurs qui ont tous une belle carrière à leur actif et il souhaite ainsi en faire une sorte de guide pour tous ceux qui rêvent de faire carrière dans ce domaine.



Danse ta vie

Chris Cavier

## Le programme des animations de l'association des Amis du Croisic

**D**urant tout l'été, la Maison du Patrimoine Croisicais sera ouverte chaque week-end de 16h à 18h30 pour la 2e année de l'Exposition sur les écrivains au Croisic : vente des revues, cartes postales et bulletins. Le Moulin de la Providence sera également ouvert à des visites commentées, aux mêmes heures. **Pratique : Parc de Penn Avel, entrée au coin de la rue des Korrigans et l'avenue des Moulins, sous le château d'eau.**

**Mardi 6 juillet :** Conférence « L'âge de piastre » par Michel Piriou à 18h, Salle Jeanne d'Arc, 2 quai du Lenigo. Entrée gratuite dans la limite des places disponibles

**Samedi 17 juillet :** exposition de photos anciennes du Croisic et conférence sur le patrimoine par Laurent Delpire, de 10h à 12h et de 14h à 19h30. Conférence à 18h

avec Laurent Delpire. Salle des Fêtes, rue du Pont de Chat. Entrée gratuite.

**Dimanche 18 juillet :** suite exposition photos anciennes, de 10h à 12h et de 14h30 à 17h à la Salle des Fêtes, rue du Pont de Chat. Entrée gratuite dans la limite des places disponibles.

**Dimanche 8 août :** Fête du Four à Pain à Pélamer, de 10h à 18h, à proximité du Centre équestre de Pélamer Le Croisic. Les sommes récoltées lors de cette vente permettent de financer la restauration de petits monuments du patrimoine croisicais. Animations : Vente de boules de Pain cuit dans le four à pain restauré par les Amis du Croisic. Buvette et petite restauration, Tombola, jeux pour enfants (Pêche à la ligne, chamboule-tout, jeux du Palet...), Petite Brocante, Vide dressing, livres d'occasion, Gâteaux maison, vente de Sel de Guérande...

## Éclairage : vers plus de sobriété à Pornichet



**C**'est un chantier d'envergure qui vient de s'engager dans les rues de Pornichet avec le remplacement progressif des lampes du parc d'éclairage public. Une opération, programmée sur 4 ans, qui permettra, à terme, de réduire la facture énergétique de 45 % en divisant par 2 la puissance installée. « Plus de 1100 luminaires passeront en led, cette année, soit plus d'un tiers du parc. Nous rénovons, également, plusieurs armoires avec l'installation d'horloges astronomiques pour réduire les intensités lumineuses et mieux gérer les extinctions », explique Jean-Paul Allanic, élu en charge des Réseaux.

Mais au-delà de l'économie financière pour la commune, estimée à plus de 50 000 € par an, il s'agit avant tout de répondre aux enjeux environnementaux en éclairant plus juste : « On évitera, ainsi, l'émission de plus de 30 tonnes de CO2 chaque année. C'est aussi un geste important pour la nature, tant on connaît l'impact de la pollution lumineuse sur la faune ». Notons que dans tous les projets d'aménagement en cours, tant sur le cœur de Ville que sur le front de mer, une même vigilance est apportée pour assurer un éclairage plus sécurisant pour les piétons et les cyclistes, mais aussi plus sobre.

## Open Barrière : succès pour la première grande manifestation sportive de l'après-confinement

**C**'était la première grande manifestation sportive de l'année après le confinement : il s'agit de l'Open Barrière, qui s'est déroulé entre 8 et 20 juin dernier, dans le cadre du CNGT, au Tennis Country Club Barrière. Le public a largement été au rendez-vous pour venir voir les meilleurs joueurs

classés en première série et les vedettes de demain. Bastien Hervé, directeur du tennis et du Royal Barrière, a déclaré que « cette manifestation a aussi donné l'envie à beaucoup de jeunes de jouer au tennis. » Quentin Robert et Pierre Faivre sont les vainqueurs de l'Open Barrière cette année.



EN EXCLU  
OFYR



L'ART DE CUISINER  
À L'EXTÉRIEUR



**MARCHÉ PAYSAN**

SOCALI - St Nazaire - L'Immaculée

