la baule +

L'essentiel de la presqu'île guérandaise !

Mensuel gratuit d'informations - N° 226 - Avril 2023

LE SPÉCIALISTE DU PARQUET : VENTE - POSE

LA MAISON DU PARQUET

PHILIPPE PLASSIER

Depuis 1999

Parquet Massif et Contrecollé
Revêtement de sol stratifié & Vinyle

Pose
Ponçage et vitrification
Produits d'entretien

www.lamaisonduparquet-saintbrevin.com



ZA de la Guerche Sud - 26, av. des Frères Lumière (derrière le bowling)
44250 SAINT BRÉVIN LES PINS - 02 28 53 90 38



TOYOTA GCA Saint-Nazaire
Tel. 02 51 76 50 50

NOUVELLE ADRESSE

ALAIN JARIAN

Créateur

222, avenue du Maréchal de Lattre de Tassigny
LA BAULE - Tél. 02 40 61 34 58



Pierre Ménat



L'ancien conseiller diplomatique de Jacques Chirac à l'Élysée analyse le conflit avec la Russie *Pages 8 et 9*

Driss Ghali

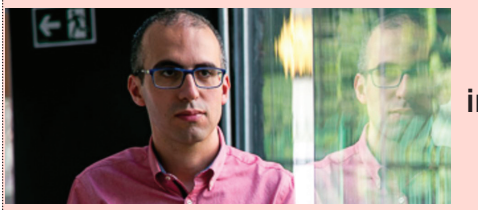

Le regard sans concessions d'un immigré musulman sur la France *Pages 16 et 17*

IMMOBILIER



Bretagne Sud Sotheby's International Realty : l'élégance à la bauloise *Page 4*

OPTIQUE



Constance Drouan lance Les Lunettes Bauloises *Page 6*

SORTIR



Le 356 : l'esprit paillote à La Baule *Page 10*

IMMOBILIER



Pornichet : Val Promotion lance un nouveau programme *Page 12*

NAUTISME



La Baule Croisière accueille les PME pour leurs séminaires *Page 13*

CRYPTOMONNAIES



Laurent Sarver organise la première Bitcoinference *Page 14*

DÉCORATION



Ambiance Bois et Design : l'expert de la terrasse et de l'extérieur *Page 18*

BIEN VIVRE



My Store 44 devient l'enseigne de confiance de Winsol *Page 19*

BIEN VIVRE



Le Nid à Coccinelles : le spécialiste du spa et des petits jardins *Page 20*

GASTRONOMIE



Une cuisine gourmande d'inspiration asiatique au Grain de Folie *Page 22*

YVES MÉTAIREAU



L'ancien maire de La Baule raconte son parcours professionnel *Pages 24 et 25*

ANIMAUX



Terranimo : l'offre la plus diversifiée pour les chiens et les chats *Page 26*

CULTURE



Jean-François David organise un concert classique au Château de Villeneuve *Page 27*

Plus d'infos et des idées sorties sur www.labauleplus.com

maille M

La nouvelle collection est en boutique
Du 36 au 52

VENTE EN LIGNE
https://maille-m.com

LA BAULE (face au marché) - GUÉRANDE (Galerie Leclerc) - PARIS 6e

NE JETEZ PAS CE JOURNAL SUR LA VOIE PUBLIQUE : RAPPORTEZ LA BAULE+ CHEZ VOUS !

Parole d'expert de la Thalasso & Spa Barrière de La Baule



Pour sublimer votre silhouette de l'été, c'est aujourd'hui qu'il faut se lancer !

Intégrée dans une démarche de médecine holistique et préventive, l'offre de médecine esthétique non invasive Medical Spa by La Clinique des Champs Elysées au sein de la Thalasso & Spa Barrière La Baule, encadrée par ses médecins, vous donne un coup de pouce pour atteindre vos objectifs.

Zoom sur 3 soins en particulier

Le Coolsculpting ® est le seul soin permettant une réduction définitive d'amas graisseux localisés. Il ne vous fera pas perdre de poids sur la balance mais vous débarrassera définitivement de ce disgracieux coussinet sans pour autant courir le risque et les inconvénients d'une chirurgie et surtout vous serez en mesure de reprendre vos activités immédiatement. Le principe est simple et repose sur la diffusion d'une source de froid à la surface de la zone ciblée ; les lobules graisseux ainsi cristallisés sont détruits puis éliminés naturellement par le réseau lymphatique. Voici quelques exemples de zones de traitement possible : les bourrelets du ventre haut et/ou bas, les poignées d'amour, le double menton, la région du dos, le pli du soutien-gorge, l'intérieur des cuisses, la culotte de cheval ou encore les bras. Une à 2 séances seulement nécessaires pour des résultats jugés à 3 mois.

Coolsculpting® est une technique éprouvée par plus de 1 million de cycles dans le monde et bénéficie de plus de 80 études de large effectifs disponibles.

L'Accent prime® est une formidable combinaison entre Ultrasons et onde de radiofréquences. Ce soin confortable utilise cette synergie technologique pour affiner les zones graisseuses et retendre les tissus par excitation des fibroblastes (production de Collagène, Élastine et Acide hyaluronique). On peut travailler sur de larges zones et traiter la cellulite. Il vous faudra répéter les séances à 3 semaines d'intervalle et en compter au minimum 3 pour un résultat appréciable et durable mais dès la première séance l'aspect cutané est amélioré. Les zones de traitement sont la région du ventre, les flancs, les cuisses, les fesses, les bras et le double menton.

Quant au EM Sculpt® c' est un superbe dispositif de remodelage corporel qui utilise l'énergie électromagnétique de haute intensité pour générer 20 000 contractions musculaires en seulement 30 min ce qui est impossible à atteindre volontairement. Il en résulte un gain certain de masse musculaire sans aucun effort et une perte de masse graisseuse. Le programme idéal comprend 4 séances en 10 jours.

Devis personnalisé lors de votre consultation conseil Medical Spa.

Rendez-vous et renseignements au 02 40 11 99 99 - www.thalassobarriere-labaule.com - Thalasso & Spa Barrière la Baule - avenue Marie Louise LA BAULE

L'Hôtel de Ville du Pouliguen bientôt chauffé par l'océan ?

La thalassothermie permet de valoriser l'énergie du rayonnement solaire sur les mers et les océans. Norbert Samama, maire du Pouliguen, indique que *« la Ville du Pouliguen étudie la possibilité de mettre en œuvre cette source d'énergie propre, intarissable, locale et peu coûteuse en termes de fonctionnement. Concrètement, il s'agit de capter l'eau en zone littorale (entre 5 et 10 mètres de profondeur). Les calories de l'eau de mer sont alors transférées vers une boucle d'eau douce, sans les mélanger. L'eau est ensuite rejetée non polluée en milieu naturel tandis que la boucle d'eau douce est reliée à des pompes à chaleur réversibles qui distribuent l'énergie produite en fonction des besoins (chaud ou froid) »*.

La société spécialiste Écoplage et l'agence d'ingénierie publique Loire-Atlantique Développement (LAD) ont ainsi été missionnées pour réaliser des études géotechniques sur la plage du Nau. *« Ce type de dispositif est relativement récent et sous-exploité ; il nous offrirait l'opportunité de chauffer l'Hôtel de Ville à proximité immédiate de la plage, mais aussi d'autres bâtiments communaux. Nous attendons les résultats avec impatience »*, indique Pierre-André Larivière, conseiller municipal délégué aux Travaux, à la Voirie et aux Équipements.



Photo : ©ECOPLAGE

GROUPE GIBOIRE

LE GROUPE GIBOIRE DÉVELOPPE AUJOURD'HUI L'ACTIVITÉ DE SON AGENCE BAULOISE EN PROPOSANT UN SERVICE DE TRANSACTION DÉDIÉ À L'ACHAT ET À LA VENTE DE BIENS ANCIENS

La Baule : un cadre de vie unique

Appréciée pour son calme et sa discrétion, La Baule jouit d'un environnement unique, notamment grâce à sa baie, réputée comme l'une des plus belles du monde. Très recherchée, la qualité de son cadre de vie attire de nouveaux résidents. C'est dans ce contexte que le **Groupe Giboire** a décidé de compléter son offre afin d'accompagner ses clients dans leurs projets immobiliers sur ce territoire convoité et dynamique.

Une activité promotion bien ancrée, une activité transaction qui se développe

L'activité de promoteur est celle qui fait la réputation du **Groupe Giboire**. Connu pour ses emplacements et ses constructions de qualité, le groupe conçoit des espaces de vie confortables, aux prestations de grande qualité dans des immeubles à l'architecture originale et soignée.

Représenté localement jusqu'alors par Andréa Porcher-Kieffer en qualité de conseillère immobilier neuf, le **Groupe Giboire** décide de confier le développement de son activité transaction à Cyrille Starck, expert de l'immobilier baulois. Une évolution qui répond à l'ambition du groupe : créer un réseau d'agences de proximité, implantées au cœur des territoires.

La satisfaction clients au cœur de nos priorités

Acheter ou vendre un bien est un acte important. Le **Groupe Giboire** offre à ses clients un accompagnement de qualité et de proximité. Parfaite connaissance du marché, écoute personnalisée, suivi technique, juridique et financier sont autant de services mis à la disposition de la réussite de votre projet.



AGENCE GIBOIRE LA BAULE
7 avenue Jean de Neyman
02 40 39 30 98
labaule-transaction@giboire.com

NOUVELLE COLLECTION TEMPUR

Offrez-vous la dimension supérieure pour **100€** de plus*

* Exemple pour un matelas Prima 140x190 : prix catalogue Tempur 2970€ remisé à 2499€, le 160x200 à 2599€. Offre valable jusqu'au 30 avril 2023





MAGASIN de la LITERIE

Rue de la Héronnière - **Z.C. Auchan** - TRIGNAC - St Nazaire - **Tél. 02 40 90 15 07**

www.magasin-de-la-literie-44.fr - Ouvert dès le lundi 9h30 - En continu le samedi

LIVRAISON ET INSTALLATION OFFERTES

Ports de Pornichet une nouvelle procédure pour désigner le futur concessionnaire



Jean-Claude Pelleteur, maire de Pornichet, vient d'annoncer la relance d'une nouvelle procédure pour désigner le futur concessionnaire des ports : *« Après une première procédure déclarée infructueuse en novembre 2021, nous avions décidé de nous donner du temps pour analyser et ajuster le cahier des charges, mais aussi pour requestionner les modes de portage, ceci, notamment, dans l'intérêt des usagers, afin d'éviter que les prix des prestations proposées, demain, ne s'envolent ».* Le nouveau concessionnaire sera chargé de conduire l'ensemble des travaux, ainsi que d'exploiter les ports pour une durée de 40 ans : *« Il nous est apparu raisonnable de ne pas réaliser le bassin d'évolution, ni de transformer le port d'échouage en port à seuil, dont les coûts de réalisation et d'exploitation auraient été, finalement, difficilement supportables par le futur concessionnaire. Toutefois, sur le site du port d'échouage, le futur opérateur devra renforcer et rehausser la digue pour garantir la sécurité des bateaux (elle sera par ailleurs aménagée en promenade piétonne allant jusqu'au port en eau profonde), installer des pontons échouables pour faciliter l'accès aux bateaux et optimiser la grille de mouillage ».*

Concernant le port en eau profonde, Jean-Claude Pelleteur explique qu'il est toujours prévu *«l'extension et la restructuration du terre-plein, la construction d'une nouvelle capitainerie mutualisée, l'augmentation des capacités de stationnement (voitures, vélos…) et la rénovation des infrastructures maritimes, ainsi que du bâti (commerces, locaux associatifs…). Enfin, de son côté, la Ville prendra en charge la réalisation d'une nouvelle passerelle reliant le boulevard du Port au vieux môle ».*

Un droit de priorité pour les plaisanciers présents

En ce qui concerne les plaisanciers, rien ne change pour ceux qui disposent déjà d'une garantie d'usage à partir du 1er janvier 2027. Romain Siguier, élu en charge des ports, précise qu'il sera demandé au futur concessionnaire de donner un droit de priorité aux plaisanciers présents sur les ports pour l'attribution d'une place en location, notamment, en tenant compte de leur présence avant ou après le 30 juin 2021, date de l'attribution des garanties d'usage.

Par exemple, les plaisanciers présents sur les ports au 31 décembre 2026, amodiataires ou titulaires d'un contrat de location à l'année depuis au moins le 30 juin 2021 (date officielle du vote du Conseil municipal pour l'attribution des garanties d'usage), et qui ne disposent pas de garanties d'usage, seront prioritaires pour l'attribution d'une place en location en janvier 2027, viendront, ensuite, les plaisanciers présents sur les ports au 31 décembre 2026, amodiataires ou titulaires d'un contrat de location à l'année après le 30 juin 2021.

Venez découvrir l'univers ezpeleta chez arberi

Comme à l'hôtel, comme au restaurant



arberi **la Baule-Guérande** | Zone de Villejames, 14 rue de la Briquerie à Guérande | **02 52 71 01 06**



Immobilier ► *L'enseigne historique dans l'immobilier de prestige*



Bretagne Sud Sotheby's International Realty : l'élégance à la bauloise

Sotheby's International Realty est l'agence de référence du marché de l'immobilier de prestige dans le monde, avec plus de 1 000 agences, dont 70 en France. Le réseau français a enregistré un volume de ventes de plus de 1,61 milliard d'euros en 2022, une progression de 11 % par rapport à 2021, et les analystes observent des transactions plus élevées partout en France. Ronan Pradeau dirige les agences de Bretagne-Sud (Finistère – Morbihan et Loire-Atlantique) et il a une solide expérience de ce marché : *« J'ai repris il y a une quinzaine d'années le réseau France Châteaux, c'était la première marque d'immobilier de prestige en Bretagne, et j'ai pris la décision de m'associer avec Sotheby's International Realty qui était à l'époque la véritable seule enseigne d'immobilier de prestige dans le monde. »*

Dans le secteur du luxe, la longévité est un facteur de solidité et de confiance : *« C'est pour cette raison qu'en France, comme dans le monde, Sotheby's International Realty reste le premier choix des grands noms et célébrités pour la vente de leurs biens. »* Le groupe affiche des références prestigieuses, comme la vente de la maison de l'actrice Emma Stone à Malibu, en Californie, pour 4,425 millions de dollars ou l'appartement de Janet Jackson pour 8,8 millions de dollars à Central Park West, à New York. Le réseau propose actuellement l'ancienne propriété de Bruce Willis à Turks & Caicos et la villa des Kennedy près de Cannes.

De nombreux biens de prestige entre 700 000 et 3 millions

En Bretagne-Sud, notamment sur le littoral de Loire-Atlantique, la présence de Sotheby's International Realty est aussi un signe d'attractivité et de reconnaissance. Bien entendu, les prix ne sont pas les mêmes que dans les grandes capitales et, comme le rappelle Alexander Kraft, PDG de Sotheby's International Realty France – Monaco: *« Nous sommes sur des marchés qui proposent de nombreux biens de prestige entre 700 000 et 3 millions d'euros. C'est sur ces marchés que nous observons la plus grande activité aujourd'hui. En période difficile, l'immobilier de prestige est un investissement alternatif et un moyen de protéger son patrimoine sur le long terme. L'inflation que nous connaissons depuis deux ans est une situation exceptionnelle depuis une quarantaine d'années et les investisseurs avisés comprennent bien que chaque minute où on laisse du liquide sur son compte courant est une perte d'argent.»* L'expertise de l'agence se résume en trois mots : *« Discrétion, efficacité et rigueur »*. D'ailleurs, la moitié des biens sont vendus sans la moindre exposition publique, mais en toute discrétion.

Concrètement, le groupe apporte aux vendeurs une force de frappe unique en matière de communication: *« À partir du moment où vous mettez votre bien à vendre chez nous, personne ne peut le rater car, en termes de puissance de communication, nous n'avons aucun équivalent, que ce soit pour un bien à plusieurs millions d'euros ou un bien à 700 000 euros ! Nous sommes présents dans tous les magazines, du Wall Street Journal au Figaro, jusqu'à un partenariat exclusif avec Le Point. Plus de 1 000 agences dans le monde communiquent sur l'immobilier de prestige, c'est considérable, et les 70 agences françaises travaillent en synergie ».*

L'autre force est celle de l'équipe, avec des professionnels qui connaissent le terrain et qui sont formés en permanence sur les nouvelles lois et normes : *« Nos collaborateurs sont vraiment du cru, ils connaissent parfaitement le marché afin d'estimer les biens à leur juste valeur et le turnover est très faible »*. Enfin, pour cette année 2023, Ronan Pradeau observe que *« le marché continue de se porter de façon assez robuste. On constate toutefois que les prix ont tendance à plafonner et que le marché commence à se normaliser »*.

Bretagne Sud Sotheby's International Realty France, 19 boulevard Hennecart à La Baule. Tél. 02 40 11 83 12. Site: www.bretagnesud-sothebysrealty.com







Franck Louvrier annonce différentes mesures d'économies de l'eau



La gestion de l'eau est au cœur des débats et la ville de La Baule a pris différentes mesures dans ce domaine. Franck Louvrier, maire de La Baule, confirme qu'une étude est en cours sur *« la possibilité d'installer une station de désalinisation de l'eau de mer pour des usages qui ne nécessitent pas qu'elle soit potable, comme l'arrosage, les sanitaires et le nettoyage des voiries »*. D'ailleurs, depuis le début du mandat, des mesures d'économies ont été prises : *« À notre arrivée en 2020, les consommations totales de la municipalité étaient en augmentation croissante et représentaient 88 201 m3 d'eau pour 2019, ce qui était très important. Nous avons donc déjà pris des mesures visant à réduire cette consommation. Dès la première année, nous étions descendus à 64 059 m3 et, sur 2022, nous sommes arrivés à 61 129 m3. »*

L'installation de compteurs d'eau dits «intelligents » permet de suivre sur l'année, la consommation et traiter les anomalies, et des cuves de récupération des eaux pluviales ont été installées. Franck Louvrier souligne que *« l'utilisation de ces eaux pluviales récupérées est variée : le lavage de la voirie, l'arrosage des terrains de sport en herbe, l'arrosage des espaces verts, les WC et robinets puisages, l'arrosage des courts. Dorénavant, tous les nouveaux projets font systématiquement l'objet dans la mesure du possible d'installation de cuves à récupération des eaux pluviales »*.

En ce qui concerne les espaces verts, Franck Louvrier explique qu'il existe un plan de gestion différenciée des sites qui évolue perpétuellement : *« Par exemple, le paillage des massifs, permettant un gain d'arrosage de plus de 50 % a été généralisé. Le goutte-à-goutte est favorisé, ce qui baisse très fortement les besoins en eau. Dans les aménagements de massifs sont utilisées des plantes nécessitant peu d'eau. À titre d'exemple, celui du talus de l'Hôtel de Ville va permettre une réduction d'au moins 70 % d'eau par la sélection de plantes adaptées aux conditions difficiles, étant exposées au soleil et au vent salé. Enfin, la principale consommation d'eau se situe au niveau de l'entretien des gazons sportifs. L'arrosage d'un terrain nécessite annuellement entre 3 000 et 6 000 m3 d'eau suivant sa surface, son sol et le niveau d'exigence pour son entretien. L'arrêt total d'arrosage en été nécessiterait une rénovation complète à l'automne en pleine reprise et pose aussi des problèmes d'utilisation car accidentogènes pour les sportifs. Pour concilier la nécessité de consommer moins d'eau en permettant aux administrés de pouvoir poursuivre leurs pratiques, il faut donc obtenir d'autres sources comme la désalinisation. J'ai demandé aux services d'étudier cette possibilité sur plusieurs sites de la ville »*. En conclusion, le maire de La Baule annonce une baisse de la consommation d'eau municipale de près de 30 % en trois ans, *« ce qui n'est pas rien »*.

VILLE DE La Baule ESCOUBLAC

AGENDA AVRIL 2023

Programme complet et détaillé sur Internet et les réseaux sociaux

CULTURE

Jusqu'au 25 juin — **Ivana Boris**
Résidence d'artistes - Musée Boesch

Jusqu'au 10 avril — **Exposition photos : Cyril Benoit**
Espace culturel chapelle Ste-Anne

Jusqu'au 30 avril — **Exposition « Le geste en majesté » Christine Gerriet, Christophe Martin et Romain Barré**
Musée Boesch

15 avril au 14 mai — **Exposition : Photos Street Art**
Espace culturel chapelle Ste-Anne

28 au 30 — **Festival les voiles de l'humour : Gérémy Crédeville, Laura Felpin, Arnaud Tsamère**
Palais des congrès Atlantia
+ d'infos : atlantia-labaule.com

VIE DE QUARTIER

1 — **Permanence municipale mobile : Les élus à votre écoute**
Place de l'église à Escoublac - 11H30

28 — **Conseil municipal**
Salle du conseil - 18H
Facebook Live et YouTube

ANIMATIONS

14 et 21 — **Permanences : Un saisonnier baulois je l'accueille chez moi**
Marché central - 10H/12H
+ d'infos : labaule.fr

15 et 16 — **Salon Autour du chapeau : Jardin argentin**
Hôtel Saint-Christophe - 10H/18H
+ d'infos : autourduchapeau.com

21 au 23 — **Vinomédia**
Palais des congrès Atlantia
+ d'infos : atlantia-labaule.com

ZOOM SUR...

10 — **Grande chasse aux œufs**
Parc des Dryades 10H
+ d'infos : labaule.fr

22 et 23 — **La Baule en fleurs**
Parc des Dryades - 10H/18H
+ d'infos : labaule.fr

SPORT

2 — **Match de rugby : RCB vs Tours**
Stade des Salines - 15H

8 et 9 — **Tournoi de Volley-ball**
Salle Jean Gaillardon
+ d'infos : 06 10 57 13 78

15 — **Gymnastique : Finale régionale de gym ainée et jeunesse**
Complexe sportif Alain Burban
+ d'infos : ASCE La Baule-Escoublac

15 et 16 — **Championnat de pétanque**
Place des salines
+ d'infos : La Baule Pétanque

16 — **Concours de dressage et de sauts d'obstacles**
Centre équestre baulois
+ d'infos : centrequestrebaulois.fr

16 — **Match de football : USBP vs Pornic Foot**
Stade Moreau Defarges - 15H

22 — **Tir à l'arc : Tournoi régional féminin en équipe**
Complexe sportif Alain Burban
+ d'infos : ASCE La Baule-Escoublac

29 au 1er — **Tir sportif : 43e Challenge Jean Bourdon**
Complexe sportif Alain Burban
+ d'infos : asce-tir-la-baule.fr

© 2023 Ville de La Baule-Escoublac

@VilleLaBaule #VivreAuPaysDesVacances labaule.fr



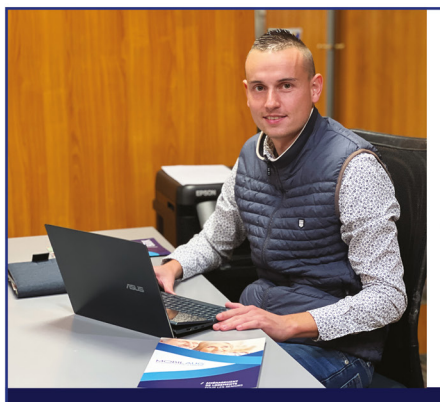

MOBILAUG®
AMÉNAGEMENTS ET MOBILITÉ AUGMENTÉE

VOTRE SPÉCIALISTE EN AMÉNAGEMENT DE LOGEMENT POUR SÉNIORS ET PMR
L'accessibilité sur-mesure, confortable et esthétique pour vos lieux de vie
Un engagement pour votre tranquillité de la conception aux finitions



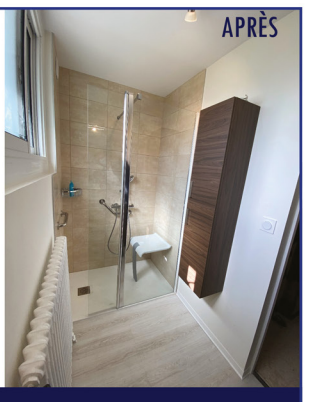

1 allée du Parc Mesemena - **LA BAULE** - Benjamin Oillic - Téléphone : 06 33 22 05 60 - www.mobilaug.com

Santé ► *Un nouveau magasin d'optique à La Baule-les-Pins*



Constance Drouan : une opticienne passionnée lance Les Lunettes Bauloises

L'avenue Lajarrige est-elle en train de devenir la véritable artère commerçante en phase avec l'identité de La Baule ? Les commerçants indépendants sont de plus en plus nombreux à choisir le quartier de La Baule-les-Pins et c'est notamment le cas de Constance Drouan, qui vient d'ouvrir Les Lunettes Bauloises : *« Je suis originaire de Pornichet et, après 10 ans d'expérience à Paris, je voulais vraiment m'installer avenue Lajarrige car c'est un quartier familial, une avenue vraie, avec une vie toute l'année, et c'est un secteur qui est en train de changer et de revivre »*.

On touche à tous les aspects

Constance est vraiment passionnée par son métier d'opticienne : *« On touche à tous les aspects. Il y a d'abord le côté paramédical, avec les examens de vue, le montage, et le côté créatif aussi. C'est surtout un métier de service et de contact, car on aide les gens dans leur vie quotidienne »*. Dans sa démarche, elle entend privilégier la qualité de la relation, le conseil et proposer des offres personnalisées: *« Je ne vais pas vendre quatre paires pour le prix d'une. Je veux écouter mes clients et analyser leurs attentes, sans essayer de placer une offre marketing du moment»*. Elle défend aussi son positionnement d'opticienne indépendante: *«Contrairement à ce que l'on pourrait croire, un indépendant n'est pas forcément plus cher par rapport aux franchisés, puisque nous proposons tous les prix. On peut trouver des lunettes à 30 € avec le 100 % santé, puis toute une gamme, pour tout le monde, en fonction de chaque besoin »*.

Des créateurs et des vrais lunetiers

Le magasin est équipé des dernières technologies pour permettre un examen de vue complet, avec un appareil de mesure de la vue numérique: *« Je suis opticienne depuis plus d'une dizaine d'années et j'ai déjà rencontré tous les cas de pathologies, donc je suis en mesure de proposer un vrai suivi.»* Constance a aussi fait le choix de travailler exclusivement avec des créateurs et des vrais lunetiers, et non pas des marques connues qui se contentent d'apposer leur griffe : *«Je privilégie les créateurs français et ma sélection se fait sur le savoir-faire et la matière»*. Depuis son ouverture, au début de l'année, Constance s'est déjà parfaitement intégrée à l'esprit Lajarrige. Elle est disponible et toujours souriante. On peut lui demander d'essayer des montures et des lunettes de soleil sans avoir le sentiment d'être face à un vendeur franchisé qui n'aurait comme seule préoccupation que de vendre...

Les Lunettes Bauloises, 42 avenue Lajarrige à La Baule.
Tél. 09 86 29 56 48.
Site : www.leslunettes-bauloises.fr


Photo : Elodie Dugué

« Merci d'avoir aidé mes parents »

Aude, cliente Petits-fils

Réseau national d'aide à domicile pour les personnes âgées

Agence de La Baule 02 52 20 01 99
Agence de Saint-Nazaire 02 52 20 06 71
Agence d'Angers 02 52 21 00 40

Petits-fils
SERVICES AUX GRANDS-PARENTS

SI services à la personne

petits-fils.com

SALORGES ENCHERES

Nantes - La Baule

LA BAULE
SAMEDI 22 AVRIL À 14H
ARTS DÉCORATIFS DU XXème SIÈCLE

ESTAMPES - TABLEAUX - CÉRAMIQUE
OBJETS D'ART - MOBILIER DESIGN
ET VINTAGE

Expositions : Vendredi 21 de 16 h à 18 h
Samedi 22 de 10 h à 12 h



VALLIEN BERTYL & KOSTA BODA



LEGRAS





PORSCHE 911 CARRERA 2 AERO KIT GT3

LA BAULE
SAMEDI 29 AVRIL
À 10H30 & 14H
AU BONHEUR DES DAMES

MODE ET ACCESSOIRES DE MODE
DONT LOUIS VUITTON,
HERMÈS, CHANEL, CHRISTIAN DIOR
BIJOUX ET MONTRES – PARFUMS

Expositions : Vendredi 28 de 14h à 18h
Samedi 29 de 9h à 10h30



JOUVE GEORGES (1910-1964)





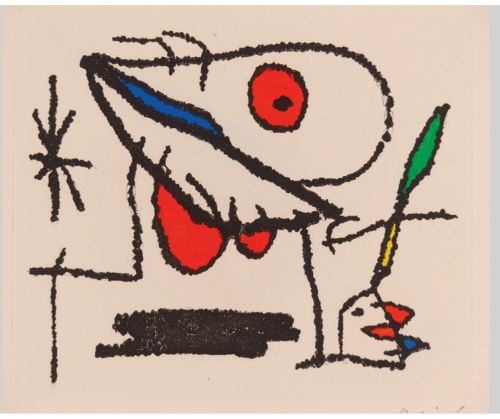

NANTES
MARDI 18 AVRIL
DE 10H A 12H & 14H A 18H
JOURNÉE D'EXPERTISES GRATUITES
Livres et Documents Anciens et Modernes

En présence de notre expert Caroline Velk
N'hésitez pas à prendre rendez-vous au 02 40 69 91 10.

En préparation de notre vente du 10 Juin.





LA BAULE
MERCREDI 26 AVRIL
DE 10H A 12H & DE 14H À 17H
JOURNÉE D'EXPERTISES GRATUITES
Mode & Maroquinerie, Bijoux & Montres

Faites estimer vos articles de mode, bijoux, montres,
diamants et pierres précieuses.
N'hésitez pas à prendre rendez-vous au 02 40 69 91 10.
En préparation de notre vente Au bonheur des dames du 17 août.





MIRANDE R. (1932-1997)



MITORAJ I. (1944-2014)

LA BAULE
MARDI 2 MAI
DE 10H A 12H & DE 14H À 17H
JOURNÉE D'EXPERTISES GRATUITES
Arts décoratifs du XXè siècle
ART NOUVEAU – ART DÉCO – DESIGN
ART CONTEMPORAIN

En présence de notre consultant, Pierre JACOB
N'hésitez pas à prendre rendez-vous au 02 40 69 91 10.

En préparation de notre vente Arts du XXè siècle du 26 juillet.



MAISON CHARLES

Sarl au capital de 50400 €
AGREMENT 2002-089
RCS NANTES 441 573 110

NANTES
8 bis Rue Chaptal 44100 Nantes

LA BAULE
132 Av. des Ondines 44500 La Baule

Tél. **02.40.69.91.10** - e.mail : sarlkac@orange.fr

www.encheres-nantes-labaule.com

ÉLU 4ÈME MEILLEUR TORRÉFACTEUR sur les 50 meilleurs torréfacteurs de France

CAFES "SUPRA"®

De père en fils depuis 1906

TORRÉFACTION IDÉALE

De père en fils depuis 1906

Sélection des meilleurs cafés d'origine
Découvrez le MOKA HARRAR café d'exception
Accessoires autour du thé et du café
Epicerie Fine
Composez vos coffrets gourmands
Cadeaux – Chocolat et confiseries



DUNOON





Les saveurs de notre torréfaction artisanale au coeur de nos capsules compatibles Nespresso®

bodum®



Offrez vous le plaisir d'un café maison fraîchement moulu grâce aux machines JURA



jura SWISS DE MADE

DAMMANN FRÈRES

Découvrez le Easter Tea DAMMANN pour Pâques

Ets Dribault - 38-40 avenue des Ibis - (près du marché) - LA BAULE - Tél. 02 40 60 23 74

Diplomatie ► *L'ancien ambassadeur et conseiller de Jacques Chirac à l'Élysée analyse le conflit diplomatique avec la Russie*



Pierre Ménat : *« Les pays qui n'appliquent pas les sanctions contre la Russie ne contreviennent absolument pas aux lois internationales. »*

Pierre Ménat a été conseiller du président Jacques Chirac, ambassadeur de France en Roumanie, en Pologne, en Tunisie et aux Pays-Bas, ainsi que directeur Europe au ministère des Affaires étrangères.

« L'Union européenne et la guerre » de Pierre Ménat est publié chez L'Harmattan.



La Baule + : ***Votre analyse sur le rôle de la France face à la Russie n'est ni celle d'un pacifiste, ni celle d'un belliqueux. Elle s'inscrit dans la lignée des positions de Jacques Chirac et de Dominique de Villepin…***

Pierre Ménat : Je suis un Européen convaincu, mais il est vrai que dans cette guerre l'Europe est face à son antithèse, puisqu'elle a été créée pour maintenir la paix, or maintenant elle est confrontée à la guerre sur son continent. La plupart des pays de l'Union européenne sont membres de l'OTAN et cela pose un problème, puisque c'est une organisation qui dépend très étroitement des États-Unis. L'Union européenne doit affirmer ses valeurs, mais elle doit aussi affirmer son attachement à la paix. Dans cette guerre, il y a un agresseur, la Russie, c'est indéniable. Mais, à terme, l'Union européenne devra établir des relations avec la Russie.

Ne faut-il pas se méfier des mots ? Certes, la Russie a agressé l'Ukraine en 2022, de la même manière que l'Irak a agressé le Koweït en 1991. Or, chaque fois que l'on remonte le temps, on s'aperçoit que les agressions ne sont jamais perpétrées sans raison du point de vue de l'agresseur…

Vous avez raison, il faut toujours analyser les origines. Les opérations armées de 2022 ont été engagées par la Russie qui a violé le droit international - je remonte à l'origine du problème - lorsque le gouvernement ukrainien de 2014 a fait le choix de se dissocier de la Russie. Cela a posé le problème de l'annexion de la Crimée, qui était un acte contraire au droit international, puis la question du Donbass, avec une guerre qui a commencé aussi en 2014, en raison de cette lutte entre les russophones et le gouvernement ukrainien. Cette guerre est effectivement à l'origine du problème.

Cela renforce la position de la France, du moins dans l'affaire de l'Irak de 2003

Vous évoquez le droit international, mais en 2003, malgré l'opposition du Conseil de sécurité, les États-Unis ont agressé l'Irak…

Vous avez tout à fait raison, c'est un fait. En 1991, il y a eu une résolution du Conseil de sécurité, mais en 2003 c'était totalement différent. D'ailleurs, c'est un argument qui est utilisé par Poutine. C'est de bonne guerre… Il y a aussi le cas du Kosovo. Les Occidentaux sont souvent intervenus sur des théâtres d'opérations sans l'approbation du Conseil de sécurité de l'ONU. Mais on ne peut pas faire valoir les turpitudes des autres pour justifier sa propre turpitude. Effectivement, cela affaiblit la position de certains et cela renforce la position de la France, du moins dans l'affaire de l'Irak de 2003, grâce à la position du président Chirac qui a réprouvé l'action des États-Unis en Irak.

Vous abordez aussi la question des sanctions. On observe qu'elles sont toujours inefficaces : on l'avait vu en Irak et cela se vérifie maintenant vis-à-vis de la Russie…

Il y a une différence majeure, car les sanctions contre l'Irak étaient décidées par le Conseil de sécurité de l'ONU. Elles ont été contournées, mais elles étaient obligatoires. La différence, cette fois-ci, c'est que nous avons des sanctions qui ont été adoptées par seulement 34 pays, certes des pays importants, mais ces sanctions ne sont pas obligatoires. Donc, vous avez raison, la Russie arrive à s'en sortir. La Russie est quand même affectée par certaines de ces sanctions. On constate que la récession n'est que de 2,3 % en 2022, ce qui est beaucoup moins que ce qui avait été prévu et, en 2023, la Russie connaîtra une croissance positive. C'est le FMI qui dit cela. La Russie a trouvé des débouchés pour ses hydrocarbures auprès de la Chine et de l'Inde. Donc, il est vrai que les sanctions n'ont qu'un effet limité.

Les Occidentaux vont avoir un problème s'ils veulent continuer de rester entre eux

La sémantique n'est jamais neutre: n'y-a-t-il pas une forme de mépris occidental lorsque l'on dit que les sanctions sont décrétées par des pays importants, en considérant ainsi comme accessoires notamment le Brésil, le monde arabe, l'Afrique, l'Inde ou la Chine…

Les pays qui appliquent les sanctions contre la Russie représentent à peu près un milliard d'habitants, alors que la planète vient de dépasser les huit milliards d'habitants. Donc, vous avez raison, l'Amérique latine, l'Afrique, l'Asie, la Chine et l'Inde n'appliquent pas les sanctions. Maintenant, si vous prenez le critère du produit intérieur brut, les pays qui appliquent les sanctions représentent une proportion très importante de l'économie mondiale. Mais, le point majeur, c'est que ces sanctions n'ont pas été décidées par le Conseil de sécurité : donc, la Russie est libre de s'approvisionner auprès de ceux qui veulent l'approvisionner. D'ailleurs, les pays qui n'appliquent pas les sanctions contre la Russie ne contreviennent absolument pas aux lois internationales, puisqu'ils ont le droit de le faire. La Chine est la deuxième puissance économique du monde. Donc, les Occidentaux vont avoir un problème s'ils veulent continuer de rester entre eux, il ne leur sera plus possible de décider de telles mesures universelles.

N'est-il pas trop tard pour penser à l'Europe, puisque les pays sont surendettés, avec une population qui n'a plus vraiment envie de travailler ?

La souveraineté européenne a-t-elle un sens ? La souveraineté européenne peut-elle exister ? Cela dépend des domaines. Dans le domaine de la concurrence et du marché intérieur, c'est-à-dire le cœur de métier de l'Union européenne, cela a du sens, puisque nous avons un marché unique de 500 millions d'habitants. Dans ce domaine, l'Union européenne conserve tout son sens, comme pour la monnaie. Le quoiqu'il en coûte a quand même été financé par la Banque centrale européenne…

Le point de vue des États-Unis, c'est que nous devons les suivre à 100 %, sinon nous n'avons plus d'avenir

Les États-Unis sont nos alliés historiques depuis leur création, mais vous concevez une relation équilibrée, alors que dans la mentalité américaine, le raisonnement n'est pas le même : si vous n'êtes pas avec nous à 100 %, c'est que vous êtes contre nous… Comment évoluer face à cela ?

Les États-Unis demeurent la première puissance mondiale. Ils dominent sur le plan économique et militaire, la Russie est très loin derrière. Sur le plan juridique, ils peuvent imposer aux autres des lois extraterritoriales. Ils imposent des contraintes aux entreprises qui utilisent le dollar. Ils ont les GAFAM et une influence culturelle majeure. Le point de vue des États-Unis, effectivement, c'est que nous devons les suivre à 100 %, sinon nous n'avons plus d'avenir. Nous



ne pouvons pas accepter cela pour une raison très simple: tout simplement parce que nous n'avons pas les mêmes intérêts stratégiques et économiques. Ils ont adopté un programme massif de soutien aux entreprises américaines de plusieurs centaines de milliards. On doit pouvoir faire cela au niveau européen et nous devons nous affranchir de cette idée selon laquelle il faut toujours respecter la concurrence, tout simplement parce que les Américains ne la respectent pas. Sur le plan stratégique, ils sont maintenant tournés vers l'Asie. Leur premier sujet, c'est la Chine, alors que nous avons nos propres intérêts. Nous sommes déformés par cette situation de guerre, puisque les États-Unis fournissent la plus grosse aide à l'Ukraine. Cela doit nous conduire à considérer que l'Union européenne doit aussi avoir sa propre voix.

Vous souhaitez qu'une réaction s'engage sur nos futures relations avec la Russie, qu'elle soit dirigée ou non par Vladimir Poutine. Comment retrouver une situation apaisée, alors que l'on est encore au stade de l'interdiction des artistes ou des sportifs russes ?

Je suis totalement opposé à ce type de mesures, comme les sanctions sportives ou culturelles, cela n'apporte rien. En plus, cela contribue à souder davantage les Russes autour de leur président. On peut discuter des sanctions économiques, elles se conçoivent, mais pas les interdictions de visas ou les sanctions sportives. Il est évident que l'avenir des relations entre l'Union européenne et la Russie dépendra de l'issue de la guerre d'Ukraine. Nous devons contribuer à la fin de ce conflit, ce n'est pas facile, mais l'Europe peut jouer un rôle...

L'OTAN s'est élargie sans limites, il faudra démontrer que ce n'est pas incompatible avec la sécurité de la Russie

N'est-ce pas la Chine, la Turquie ou Israël qui peuvent jouer un rôle dans ce domaine ?

La Chine certainement, la Turquie peut-être, Israël je ne sais pas. Le jour où il y aura des discussions de paix, car toute guerre finit par se terminer, il y aura un groupe de pays qui contribuera aux négociations, il y aura forcément la Chine et les États-Unis, et il est souhaitable qu'il y ait l'Union européenne, puisque nous sommes un partenaire économique de la Russie. Il faudra bien définir de nouvelles relations avec la Russie, puisqu'elles étaient déjà au plus bas avant la guerre. Donc, nous devons travailler sur plusieurs directions. Ne soyons pas naïfs, il faut s'arranger pour ne pas être dépendants des États-Unis et de la Russie. Donc, nous devons diversifier nos approvisionnements et nous devons aussi œuvrer avec les voisins de la Russie. Pour la Russie elle-même, ce ne sera pas facile, mais nous n'avons pas le choix. Il faudra rebâtir des relations et aussi une architecture européenne de sécurité. La Russie n'avait pas totalement tort de dire que cette architecture européenne de sécurité était fragile. Après l'effondrement du Mur de Berlin, nous n'avons pas suffisamment réfléchi à cette architecture européenne de sécurité. L'OTAN s'est élargie sans limites, il faudra démontrer que ce n'est pas incompatible avec la sécurité de la Russie.

La France n'a rien fait lorsqu'elle était un acteur majeur du groupe de Minsk sur les Balkans, ce qui fait que le conflit a été résolu militairement l'année dernière... La France peut-elle encore être crédible pour figurer dans un nouveau groupe ?

Il ne faut pas sous-estimer la France. Nous avons un rôle reconnu à l'ONU mais, dans la résolution de ce conflit, la France ne pourra pas y arriver seule puisque l'Union européenne a adopté un certain nombre de mesures. Comme vous le disiez justement, il y a des divergences au sein de l'Union européenne, avec des pays comme la Pologne, et aussi les Pays Baltes qui sont très méfiants à l'égard de la Russie, on les comprend. Nous avons raté une occasion avec la Yougoslavie, car l'Union européenne n'a pas su régler ce problème. Aujourd'hui, avec l'Ukraine, nous retrouvons ce travers. Il n'est jamais trop tard, car je pense que l'Union européenne a un rôle à jouer dans le monde, notamment parce que c'est une zone de prospérité, mais aussi parce que nous avons une certaine exemplarité en matière écologique. Il y a également un rayonnement intellectuel et civilisationnel que nous devons retrouver. Pour cela, nous devons retrouver une autre voie et c'est pour cela que je propose une union politique et de sécurité comme l'avait suggéré le général de Gaulle avec le plan Fouchet.

Oui, mais c'était un échec...

Effectivement, parce que nos partenaires exigeaient que cette union soit ralliée à l'OTAN. C'était déjà le débat en 1961. Le problème est le même aujourd'hui, mais dans un monde complètement différent. Dans les années 60, il y avait deux blocs qui s'affrontaient. Aujourd'hui, il y a la Chine et l'Inde, mais aussi l'Europe qui doit exister. C'est une question vitale. Sinon, nos civilisations seront affaiblies.

Propos recueillis par Yannick Urrien.

Retrouvez Yannick Urrien et son invité du jour tous les matins à 8h15 sur Kernews 91,5 FM et en DAB+

kernews 91.5FM

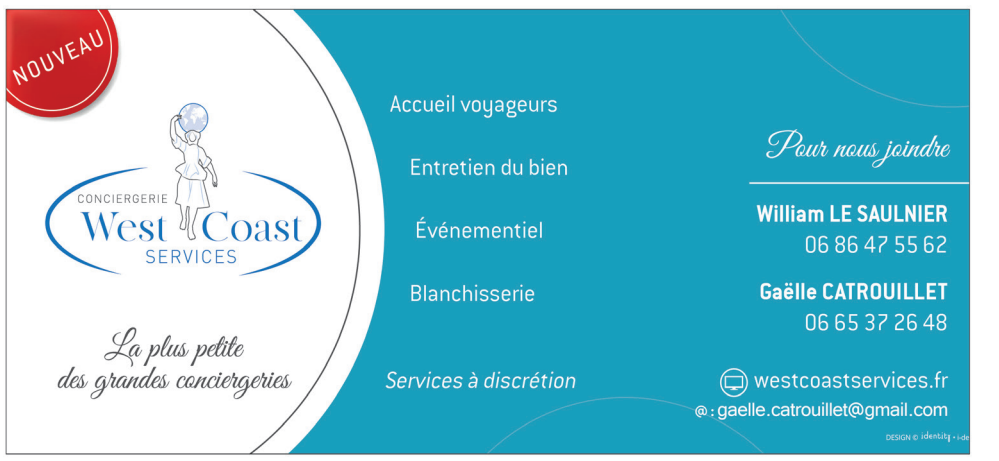



VINO VINI
— GUÉRANDE —

LA CAVE BIO DE LA PRESQU'ILE

MAGASIN AVEC CONCEPT 100 % NOUVEAU

VINS & SPIRITUEUX - GRAND CHOIX DE VINS BIO
RHUMS - WHISKIES - CHAMPAGNE
COFFRETS CADEAUX - ACCESSOIRES







OUVERT 7J/7

1, rue de la Briquerie - à côté d'Optical Center - GUÉRANDE - Tél. : 0 240 459 665

l'abus d'alcool est dangereux pour la santé

Sortir ► *Une adresse agréable à des prix abordables*



Le 356 : l'esprit paillote à La Baule

Cédric et Jean-Christophe, les deux gérants du 356, connaissent bien La Baule et ils ont voulu créer un restaurant où l'on retrouverait l'esprit « paillote de plage». On ne parle pas de cuisine gastronomique, mais d'une adresse qui propose de belles assiettes à des prix abordables, avec une formule déjeuner à 16,90 euros (2 plats) ou 20,90 euros (3 plats), hors vacances scolaires et hors week-end. Même pour les horaires d'ouverture, le 356 a voulu jouer une carte différente, puisque l'établissement ouvre dès 9 heures pour le petit-déjeuner. Son autre particularité est de proposer un service plus long pour le déjeuner et une formule apéro-tapas en fin d'après-midi.

Cédric résume l'esprit du lieu : *« Nous voulions être différents de la plupart de nos collègues restaurateurs. Après le petit-déjeuner, le déjeuner est proposé jusqu'à 15h en semaine et jusqu'à 16h le week-end, ainsi que pendant les vacances. Le soir, nous sommes ouverts, mais sans être un restaurant traditionnel. Beaucoup de clients nous ont dit qu'il était difficile de trouver un endroit pour prendre l'apéritif sur la plage et nous avons donc pris le parti de ne pas faire de restauration, mais de proposer l'apéro-tapas. Ainsi, de 18 heures jusqu'au coucher du soleil, nous sommes un lieu qui accueille ceux qui veulent prendre un apéritif entre collègues ou entre amis, avant d'aller dîner ailleurs.»* Un choix de tapas, la planche du jour proposée à l'ardoise, ainsi que des suggestions. Jean-Christophe ajoute que le 356 va organiser des apéritifs en musique à partir du mois de mai, entre 18h et 20h, et que le programme sera communiqué sur la page Instagram de l'établissement.

Un « spot baulois »

Pourquoi le 356 ? Avant de s'associer, les deux amis partageaient la même passion pour l'automobile : *«Nous avions envie d'avoir un nom simple et ce nom est une référence à la première Porsche »*. On comprend pourquoi la décoration du 356 rappelle cet univers, entre une vieille pompe de station-service des années 60, des tableaux avec des photos de voitures et un capot de Porsche. Cette adresse a tous les atouts pour devenir un « spot baulois », avec un emplacement stratégique, un excellent rapport qualité prix et un état d'esprit que résument Cédric et Jean-Christophe: *« Nous aimons travailler sérieusement, respecter notre clientèle, mais sans nous prendre au sérieux car nous restons une paillote de plage ! »*

Le 356 se trouve boulevard Hennecart, sur la plage, face à l'avenue du Général de Gaulle. Tél. 06 45 66 47 27 ou 06 73 56 90 21. Fermeture le mercredi hors vacances scolaires.



Le juge Van Ruymbeke en conférence au Croisic

Dans son livre « Offshore », le juge Van Ruymbeke s'attaque à la grande délinquance internationale. Il dévoile les ruses bancaires des fraudeurs et de leurs prête-noms, les contre-ruses des magistrats enquêteurs et conte le vrai scandale du siècle: les paradis fiscaux. Juge d'instruction, il a notamment conduit les enquêtes politico-financières dans l'affaire Urba, l'affaire des frégates de Taïwan et l'affaire Clearstream 2. Il sera au Croisic, vendredi 14 avril à 18h, à la salle Jeanne d'Arc, pour une conférence sur le thème « Les coulisses édifiantes des paradis fiscaux » (entrée libre).

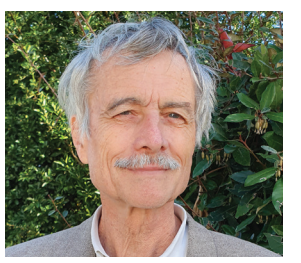

Un nouvel écusson pour la police municipale de Guérande

Nicolas Criaud, maire de Guérande, présente la nouvelle identité visuelle de la police municipale de Guérande : *« Ce nouvel écusson rassemble les symboles de Guérande : la Porte Saint-Michel, les marais salants et l'armoirie de la Ville, que l'on retrouve notamment à travers le lion casqué tenant le bouclier »*.



NOTRE MEILLEURE PUBLICITÉ C'EST VOUS !

Confidentialité & discrétion, depuis plus de 12 ans, avenue du marché à La Baule

DAVID BILDER

AGENCE IMMOBILIÈRE ORIGINALE | LA BAULE&VOUS

CHRISTIE'S
INTERNATIONAL REAL ESTATE



Morbihan



Pointe de Penchâteau



Finistère Sud

IMMOBILIER DE LUXE ET D'EXCEPTION

Loire Atlantique - Morbihan

3, Avenue du Marché | 44500 LA BAULE | 02 40 66 12 56 | www.davidbilder.com

RCS Saint-Nazaire 519978969 - CPI 44022018000032282 - Garantie financière Galian

MORICET
Revêtements de sols & murs

VOTRE SPÉCIALISTE
NEUF & RÉNOVATION
DEPUIS 1978

ISOLATION THERMIQUE
par mousse projetée
CHAPES FLUIDES
CARRELAGES
PIERRES
REVÊTEMENTS
SOL SOUPLE (PVC - LINO)
PARQUETS





Parc de Villejames - 17, rue la Pierre - GUÉRANDE - Tél. : 02 40 24 83 47 - www.moricet.fr

Immobilier ► *Des programmes de qualité dans des emplacements réfléchis*



Pornichet : Val Promotion lance un nouveau programme qui privilégiera l'espace et le bien-être

Val Promotion annonce le lancement d'un nouveau programme, au cœur de Pornichet, où l'on retrouvera les valeurs défendues depuis toujours par Stéphane et Christine Gougaud, à savoir la qualité, l'appel à des entreprises locales et toujours une touche d'élégance dans les créations. Une nouvelle fois, c'est un programme à taille humaine, comme ce fut le cas à La Baule et dans d'autres communes de la Presqu'île, car l'objectif est de créer un petit collectif, dans un emplacement stratégique, afin que les gens se sentent vraiment chez eux, et non pas dans un immense espace impersonnel. On comprend très vite qu'il s'agit d'un programme rare sur la Presqu'île : *« Ce sera à l'hypercentre de Pornichet, à deux pas du marché et du port, derrière l'hôtel Sud Bretagne et à 15 minutes à pied de la gare. Ce qui caractérise notre approche, c'est de cibler une clientèle qui habite à l'année, puisque les surfaces seront particulièrement grandes. Nous avons deux T2 de 54 m², ensuite nous avons une offre qui va du T3 au T5, jusqu'à 150 m², avec de très belles terrasses de 100 m² et de grands garages boxés.»* Ce programme a tous les atouts pour séduire quand on sait que la demande est très forte pour les grandes terrasses. À côté des 21 appartements, 4 maisons individuelles, dans l'esprit maisons de ville, seront aussi construites et chacune aura un jardin et une suite parentale au RDC.

Des offres différentes de celles des promoteurs nationaux

Le nom des Gougaud est connu des professionnels du bâtiment sur la Presqu'île et on comprend pourquoi leurs prestations sont toujours d'un très bon niveau. Leur démarche spécifique leur permet de proposer des offres différentes de celles des promoteurs nationaux, avec une grande qualité de finitions, davantage de sur-mesure et un accompagnement de bout en bout de chaque client : *« Chaque client est suivi du début à la fin par la même personne et c'est évidemment plus rassurant que de se retrouver avec des interlocuteurs différents »*. Toutes les entreprises sélectionnées sur les chantiers sont des entreprises locales, déjà connues des Gougaud, ce qui permet d'éviter toute mauvaise surprise.

Le succès de cet acteur local de l'immobilier, c'est qu'il va à contre-courant des tendances des opérateurs nationaux qui, souvent dans les grandes villes, ont tendance à densifier pour exploiter chaque mètre carré. Face à cela, Stéphane et Christine conçoivent des programmes comme si c'était pour y vivre. Ainsi, ils travaillent sur l'élégance du lieu, la luminosité, les espaces, le fait de ne pas être coincé sans voiture… D'ailleurs, loin d'une formule marketing, ils se sont appliqué cette règle, puisqu'ils habitent dans l'un de leurs programmes à La Baule !

Val Promotion, 291 bis avenue du Maréchal de Lattre de Tassigny à La Baule.
Tél. 06 31 34 44 44. Site: www.val-promotion.fr



Contrôle Technique Automobile
NOUVEAU CENTRE
DE CONTRÔLE TECHNIQUE

À PROXIMITÉ

DEKRA
Zone Artisanale de Beslon
82, avenue des Noëlles
44500 LA BAULE - Tél. 02 40 42 57 41
www.dekra-norisko.fr

PAYEZ EN 2X

Économisez en réservant sur Internet
et profitez d'une facilité de paiement*

*Payez moins cher votre contrôle technique en bénéficiant d'une remise et pour seulement 1,80€ de plus, payez la moitié tout de suite et l'autre moitié 30 jours après. Offres valables uniquement sur dekra-norisko.fr et sur mobile pour la prise de RDV et le paiement en ligne. Voir conditions sur les sites. Ne pas jeter sur la voie publique.

En toute confiance | DEKRA

Exposition et vente de photos et d'artisanat tibétain et népalais à Pornichet

L'association « Le Toit du Monde » aide les populations tibétaines réfugiées en Inde et au Népal. Ces populations ont fui leur pays à travers l'Himalaya en raison de l'invasion chinoise. Leurs conditions de vie en exil sont très difficiles, parfois dramatiques. L'aide apportée est humanitaire (amélioration des conditions de vie des personnes âgées), mais consiste aussi à permettre l'instruction et l'éducation en développant le « parrainage » d'enfants qui prend en charge tout leur parcours scolaire jusqu'aux études supérieures. Concrètement, plus de 300 enfants sont parrainés et bénéficient d'une éducation dans des écoles tibétaines. Près de 150 personnes âgées reçoivent une aide pour survivre, des écoles voient leurs moyens d'accueil et d'éducation améliorés ; certaines initiatives culturelles sont soutenues.

L'exposition-vente au profit de l'association se tiendra à l'Espace Camille Flammarion, salle des Evens, 7 bd de la République, samedi 29 et dimanche 30 avril de 10 à 18h, et lundi 1er mai de 10 à 14h.











Nautisme ► *Une croisière au large de la Baule et en Bretagne Sud*



La Baule Croisière accueille les PME pour leurs séminaires

Pendant près de 20 ans, Olivier Crenier a enseigné dans différentes écoles de voile de la Presqu'île. Il a été capitaine dans la marine marchande et il a navigué sur les trois grands océans (Atlantique, Pacifique et Indien). Il y a quelques années, il a créé la Baule Croisière, une école de croisière qui permet de naviguer sur un catamaran de 14 mètres. Il propose des forfaits (demi-journée, journée ou plus). C'est aussi une expérience ludique puisque l'on peut participer aux manœuvres et apprendre quelques rudiments pour manier un tel bateau. Tout au long de l'été, celui-ci accueille des familles, des groupes d'amis, des marins d'un jour. Certains profitent d'un coucher de soleil au large de la Baule, d'autres d'une balade à la journée jusqu'à l'île d'Hoëdic, avec une rencontre avec les dauphins pour les plus chanceux, et ils sont accueillis par Audrey, l'hôtesse de Punch Coco qui est le nom du navire.

La Baule Croisière répond à une forte demande

Hors saison touristique, La Baule Croisière propose une sortie en mer aux entreprises qui souhaitent organiser un événement avec leurs salariés, clients ou fournisseurs. C'est évidemment un moment qui restera gravé dans les mémoires. On peut aussi profiter du bateau le temps d'un apéritif dans la baie, d'une balade jusqu'au Croisic, d'une sortie pour les enterrements de vie de jeune fille. Audrey s'occupe d'organiser le déjeuner ou le diner (plancha ou prestations traiteur). La Baule Croisière répond à une forte demande dans une région où finalement les offres sont peu nombreuses. Il n'est pas nécessaire d'avoir son permis « bateau » ou d'avoir des amis navigateurs pour s'évader et goûter au plaisir d'être en pleine mer.

C'est ce qui explique le succès de La Baule Croisière: *« Il y a une très forte demande en juillet et août, et maintenant les professionnels savent qu'ils ont aussi la possibilité de faire appel à nos services en avril et juin, ainsi qu'en septembre et octobre. C'est pour cette raison que j'ai décidé d'être opérationnel six mois sur douze. »* A l'heure où beaucoup de chefs d'entreprise veulent fidéliser leurs salariés et travailler sur leur politique de bien-être au travail, La Baule Croisière apporte une carte supplémentaire dans ce domaine.

Contact :
06 11 07 02 69 ou par courriel à l'adresse captain.o.crenier@gmail.com



ROYER ELECTRONIC / ANTENNE SERVICE - OCÉANE
VOTRE INSTALLATEUR & DÉPANNEUR

Spécialisé dans la vente, la pose et la réparation, Royer Electronic / Antenne service - Océane réalise votre installation, le réglage et le dépannage à domicile de vos antennes TNT et satellites.

Sur La Baule, Guérande et toute la Presqu'ile Guérandaise.

ROYER ELECTRONIC / ANTENNE SERVICE - OCÉANE :
Un professionnel qui vous apporte des solutions !

15 615 cambriolages en Loire Atlantique* PROTEGEZ-VOUS !

ROYER ELECTRONIC / ANTENNE SERVICE - OCÉANE, est spécialisée dans la sécurité de l'habitat et vous conseille pour choisir le bon matériel et le bon emplacement suivant votre habitat, un choix de détecteurs norme NF, pose, maintenance...

La vidéo surveillance est un moyen simple et efficace pour protéger votre maison.

ROYER ELECTRONIC / ANTENNE SERVICE - OCÉANE, c'est aussi la vente et l'installation de différents types de systèmes d'alarme et de vidéo surveillance pour les professionnels et les particuliers, caméra filaire ou sur IP. Surveillez votre maison où que vous soyez depuis votre smart phone ou tablette.

SARL ROYER ELECTRONIC / ANTENNE SERVICE - OCÉANE
Z.A. des Pédras - 11, rue des Pédras - Saint André des eaux
☎ 02 40 22 69 50 - ✉ royer-electronic@wanadoo.fr
www.royer-electronic.com & www.antenne-satelite-44.com

* source ville-data-com 5 nov. 2018

glouglou.
CAVE À MANGER

+250 références de vin et une cuisine 100% maison

Installez-vous, trinquez, dégustez !

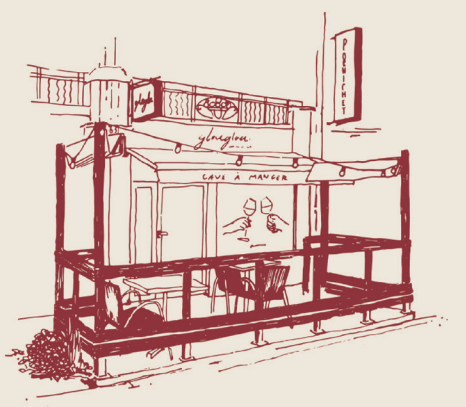



Mardi au Samedi de 18h30 - 00h - Réservation conseillée
63 Avenue du Général de Gaulle 44380 PORNICHET
02 40 61 75 15
www.glouglou-pornichet.com

LEBEY EDITIONS

Gault&Millau 2022 - 2023

DÉCORELATIONS

CONFIEZ-NOUS
le suivi de votre chantier !

◆ Aménagement, extension, construction
◆ Rénovation complète intérieur/extérieur
◆ Habitation, commerce, bureau

Showroom : 6 rue du Lieutenant Lebert - Place des halles - 44510 Le Pouliguen
Contact : 06 07 84 14 62 - www.decorelations.com

CLASS'ARCHIV
ORGANISATION CLASSEMENT ARCHIVAGE DESTRUCTION DE DOCUMENTS

COLLECTE, DESTRUCTION ET RECYCLAGE DE VOS ARCHIVES
PROFESSIONNELS ET PARTICULIERS
. Gain de place dans vos locaux
. Sécurité et confidentialité
. Conseils en matière des délais de détention des archives
. Remise d'un certificat de destruction
Tél. 06 82 94 67 89 - www.classarchiv.fr
Leguignac - HERBIGNAC - classarchivdestruction@gmail.com

Cryptomonnaies ► *La Baule accueille la première Bitcoinference*



Laurent Sarver : *« Demain, on pourra acheter une voiture avec le bitcoin. »*

Le Baulois Laurent Sarver organise un événement autour des cryptomonnaies et des NFTs le vendredi 5 mai à 18h au cinéma Gulf Stream à La Baule. Il recevra Pierre Noizat, fondateur de Paymium, Sébastien Gouspillou, fondateur de Bigblock, et Guillaume Goualard, fondateur de Grand Angle Crypto. La soirée se poursuivra par une exposition d'œuvres, disponibles sous forme de NFTs, au Concept Store Gallery de La Baule.

Renseignements et inscriptions via le site: bitcoinference.fr

La Baule + : ***Vous appelez ce rendez-vous la Bitcoinference, en référence à cette cryptomonnaie, qui est la plus connue. Vous auriez aussi pu l'intituler l'Ethereumference…***

Pierre Noizat : Effectivement, mais le bitcoin est la première des nouvelles monnaies. Nous allons nous focaliser sur le bitcoin et les NFT, mais nous allons aussi parler des autres cryptomonnaies. Elles ont chacune des caractéristiques particulières, de la même manière que l'euro a des caractéristiques particulières par rapport aux autres monnaies. Au XXIe siècle, toutes les monnaies sont numériques et elles sont plus ou moins décentralisées. Le bitcoin a la particularité d'être la monnaie la plus décentralisée. Elle échappe à tout contrôle, ce qui simplifie sa gouvernance et évite les abus éventuels. On ne peut plus dire que les États contrôlent la monnaie : ils contrôlent la demande de monnaie et ils contrôlent surtout son utilisation, puisque c'est grâce à la puissance publique que l'on peut imposer la même monnaie à toute la population européenne.

Laurent Sarver : Pierre est le précurseur du bitcoin en France et il m'a semblé intéressant de créer cet événement à La Baule. Ce sera une table ronde dans ce premier format et nous aurons aussi un expert français du minage. Nous allons également aborder la question de l'énergie. Nous allons exposer un certain nombre d'éléments d'information et le public pourra poser des questions aux experts.

Ces monnaies ont une valeur parce qu'elles ont été limitées, comme l'or ou des pierres précieuses. Ce qui fait la sécurité de ces monnaies, c'est l'utilisation de la blockchain, une sorte d'acte notarié électronique des transactions…

Pierre Noizat : On peut voir cela de cette manière. Le bitcoin est un réseau coopératif qui a pour particularité le fait que chaque bitcoin représente une chaîne de signatures qui est totalement vérifiable, comme chez un notaire, par exemple quand on achète une propriété immobilière. Il ne peut pas y avoir plus de 21 millions de bitcoins. Il y a une contrepartie énergétique à cette création monétaire, contrairement aux autres cryptomonnaies qui sont créées sans contrepartie énergétique et qui sont donc en quantité potentiellement illimitée. Les écologistes pointent du doigt la question de l'énergie mais, comme souvent, ils font un raisonnement faux en expliquant que les mineurs utilisent l'électricité qui alimente notre vie quotidienne, alors qu'en réalité ils vont chercher la surproduction d'électricité.

On ne peut pas acheter des bitcoins à sa banque, puisqu'il faut s'adresser à des intermédiaires. Or, il y a une forte inquiétude sur ce sujet, puisque la Banque de France estime que la moitié des opérateurs n'ont pas les reins solides…

Pierre Noizat : C'est de la musique à nos oreilles… Il y a des acteurs douteux, mais il y en a aussi qui sont dûment enregistrés à l'Autorité des marchés financiers et nous sommes audités régulièrement. Nous offrons toutes les garanties d'intégrité et de longévité, puisque nous faisons ce business depuis plus de dix ans. Il y a effectivement des acteurs douteux et je recommande à vos lecteurs de se tourner vers des acteurs qui sont enregistrés à l'AMF. Malheureusement, le régulateur ne peut pas réguler les plates-formes offshore : rien ne vous empêche d'aller à Hong Kong ou aux Bahamas, mais c'est à vos risques et périls…

On peut garder chez soi des devises ou de l'or et, si l'on a des actions en bourse, on est inscrit dans le registre des actionnaires de la société. Comment les choses se passent-elles avec les cryptomonnaies ?

Pierre Noizat : C'est exactement la même chose, puisque votre propriété est inscrite dans la blockchain, et vous détenez une clé privée, un mot de passe fort que vous devez conserver précieusement. Si quelqu'un accède à votre secret, c'est comme s'il accédait à la clé de votre coffre-fort. La seule différence, c'est que vous pouvez faire des sauvegardes, puisque c'est quelque chose d'immatériel. On peut ainsi cacher plus facilement ses bitcoins, contrairement à un lingot d'or.

Laurent Sarver : Il y a aussi une cotation 24 heures sur 24. La valorisation est permanente, donc la liquidité est énorme. C'est un volume de plusieurs milliards par jour qui sont échangés. Il y a des centaines de cryptomonnaies. Certaines sont plus faibles en volume, mais en ce qui concerne le bitcoin, ce n'est pas le cas.

Une action représente vraiment quelque chose, puisque c'est une partie d'une entreprise, donc on a des repères, tandis que ce n'est pas le cas pour le bitcoin…

Pierre Noizat : C'est justement parce qu'il n'y a pas d'entreprise bitcoin qu'il n'y a pas de faillite possible. On observe que la résilience d'un réseau décentralisé, comme le web, est extrêmement longue, contrairement à des entreprises qui peuvent disparaître. Il y a plusieurs centaines de millions d'utilisateurs du réseau bitcoin et la probabilité de voir disparaître un tel réseau décentralisé est donc très faible. C'est la même chose que pour Internet. Quand vous achetez un bitcoin, vous achetez un droit d'usage de cette infrastructure, qui est mondiale et qui a une grande valeur. Donc, ce n'est pas assis sur du vent et tout cela est basé sur l'offre et la demande.

Laurent Sarver : Pour l'instant, on ne peut pas utiliser un bitcoin pour acheter son pain. Mais au niveau mondial, il y a de nombreux pays qui ont des monnaies qui ne valent rien et, dans ces pays, l'usage des cryptomonnaies se développe fortement. On va avoir son portefeuille dans son téléphone et, demain, on pourra acheter une voiture avec le bitcoin.

Propos recueillis par Yannick Urrien.



RÉNOVATION . AMÉNAGEMENT . DÉCORATION

La Maison Des Travaux
Réseau de courtiers en travaux
AGENCE DE LA BAULE



SIMPLIFIEZ-VOUS LA VIE POUR VOS TRAVAUX !

✓ DEVIS GRATUITS
✓ RAPPORT QUALITÉ / PRIX
✓ ARTISANS LOCAUX DE QUALITÉ

Olivier Macé, votre courtier depuis plus de 14 ans sur toute la presqu'île.

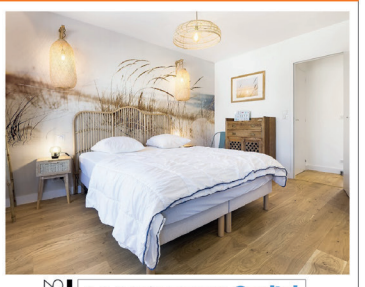

2023 PALMARÈS FRANCE Capital MEILLEURES ENSEIGNES QUALITÉ DE SERVICE

26 avenue Georges Clémenceau - 44500 LA BAULE
02 40 19 85 92 - www.labaule.lamaisondestravaux.com

NOUVEAU À LA BAULE - PLACE DU MARCHÉ



Barbara Chapeaux

Chapellerie des Halles

Spécialiste
du Chapeau & de la Casquette
Cérémonie & ville
Feutres, Panamas

5 av. du Marché- LA BAULE
06 98 00 85 11
Du mardi au dimanche le matin 9h30/13h
Du mercredi au samedi l'après-midi 15 h/18h
Retrouvez-nous à Guérande sous l'enseigne
Barbara Chapeaux - 2 rue de Saillé

Cap Atlantique : une consultation sur le thème de la sécurité et de la qualité de vie



C'est une première, jusqu'au 30 mai 2023, l'agglomération de Cap Atlantique lance une enquête auprès des habitants afin de mesurer leur sentiment et leur ressenti dans le domaine de la sécurité et de la qualité de vie sur le territoire.

Jean-Pierre Bernard, maire de Mesquer-Quimiac et vice-président de Cap Atlantique en charge de la prévention de la délinquance, explique que l'objectif est *« d'établir dès l'année prochaine un plan d'actions stratégiques afin de renforcer ce qui existe en matière de sécurité, et de prévention de la délinquance, tout en répondant aux nouvelles attentes. Jusqu'à présent, quand on analyse ce qui s'est fait ailleurs en France, on a des résultats intéressants et on peut en tirer des conclusions. Les résultats seront utilisés par les communes, mais aussi par la police et la gendarmerie. »*

Concrètement, tout habitant est invité à donner son avis en répondant à un questionnaire sur des sujets tels que la qualité de vie, la sécurité dans leur commune, la tranquillité publique, le cadre de vie, les équipements, les services proposés et les types d'accompagnement. Le questionnaire est anonyme et prend une dizaine de minutes au maximum. Il est disponible durant 2 mois en ligne sur le site internet de l'agglomération www.cap-atlantique.fr, mais également sous format papier dans les différents points d'accueil du public des communes du territoire.

Jean-Pierre Bernard estime que tous les sujets liés à ces questions peuvent être abordés : *« Aujourd'hui, on sent que les gens sont très nerveux, il y a beaucoup de plaintes entre voisins, pour les permis de construire, c'est catastrophique, tout le monde attaque tout le monde. »*

DEUX AGENCES DE PROXIMITÉ
POUR VOS PROJETS IMMOBILIERS SUR LA CÔTE D'AMOUR

SAINT NAZAIRE



02 28 55 02 90



GUÉRANDE
02 40 24 79 49

THIERRY IMMOBILIER DEPUIS 1924

VENTE I LOCATION I GESTION LOCATIVE I SYNDIC DE COPROPRIÉTÉ
thierry-immobilier.fr

CASINO PORNICHET



En avril

+25%
de jetons* offerts

Offre disponible du lundi au vendredi
200€ achetés = 250€ de crédits de jeu*

PLAYERS Exclusivité Plus

Casinos
Hôtels

PARTOUCHE

Hors jours fériés. Opération soumise à conditions et réservée exclusivement aux détenteurs de la carte de fidélité Players Plus. *Jetons immatériels non échangeables, non négociables, valables sur les machines à sous compatibles et 21 jours à compter de leur remise. La création d'une carte de fidélité Players Plus, sur présentation d'une pièce d'identité en cours de validité est gratuite et sans engagement, et implique l'acceptation des conditions applicables au programme. CASINO DE PORNICHET, SAS, 571.368 €, 93 bd des Océanides 44380 Pornichet - 340 481 308 RCS SAINT-NAZAIRE.

18+

LES JEUX D'ARGENT ET DE HASARD PEUVENT ÊTRE DANGEREUX : PERTES D'ARGENT, CONFLITS FAMILIAUX, ADDICTION...
RETROUVEZ NOS CONSEILS SUR JOUEURS-INFO-SERVICE.FR (09 74 75 13 13 - APPEL NON SURTAXÉ)

GOUVERNEMENT

Société ► *Le regard sans concessions d'un immigré sur la France*



Driss Ghali : « *L'écologie est devenue l'essence des ânes. Si l'on a raté sa vie, on devient écolo pour être admis dans les salons. C'est comme l'islamisme au Maroc !* »

Driss Ghali est marocain et musulman. Il a fait ses études en France et y a commencé sa vie professionnelle. Aujourd'hui, chaque fois qu'il revient dans l'Hexagone, il est effaré et ne comprend pas ce qu'il voit. Comment le peuple français tolère-t-il l'américanisation aussi massive de sa culture, l'ensauvagement de ses manières et une présence de l'Islam toujours plus affirmée ? L'auteur cherche à savoir comment l'abaissement du pays peut être à ce point accepté par les Français.

Diplômé des grandes écoles (Centrale Paris, EDHEC), Driss Ghali est spécialiste des relations internationales et il intervient au Maroc, au Brésil et en France.

« Français, ouvrez les yeux ! Une radiographie de la France par un immigré » de Driss Ghali est publié aux Éditions L'Artilleur. Son livre figure dans le classement des meilleures ventes de livres sur Amazon.

La Baule + : ***Vous racontez comment le Marocain que vous êtes perçoit la France d'aujourd'hui. On ressent chez vous une grande tristesse, comme un ami d'enfance qui vous déçoit parce qu'il est en perdition…***

Driss Ghali : C'est un ami qui ne veut surtout plus entendre, qui devient fou, qui est toujours sûr d'avoir raison et qui s'enferme dans sa folie. C'est ce que je ressens par rapport à la France et certains de mes amis français. C'est une fuite en avant. C'est presque un phénomène sectaire.

Qu'est-ce qui vous irrite le plus chez les Français ?

C'est surtout le renoncement des Français à être les gardiens de leur pays. C'est-à-dire les gardiens d'une tradition d'exception, d'une langue d'exception, d'un art de vivre exceptionnel, mais aussi d'une grande histoire. À Paris, le Champ-de-Mars est devenu une zone de non-droit, la tour Eiffel est entourée de vendeurs d'amulettes et de mini tours Eiffel, le château de Versailles est entouré de vendeurs venus d'Afrique. Je n'ai rien contre les Africains et les musulmans, puisque je suis moi-même africain et immigré : je dis simplement que le devoir des Français serait que Versailles sente l'eau de rose et que le Champ-de-Mars ne soit pas un lieu où l'on risque de se faire violer. C'est le devoir des Français. Le monde, au sens de l'humanité, a des droits sur la France, parce que la France est un cadeau pour l'humanité, comme peut l'être le Japon d'ailleurs. Si, demain, le Japon s'amusait à partir en vrille, comme la France aujourd'hui, je dirais la même chose. Le monde a besoin des civilisations rares. Je ne voudrais pas que dans cinquante ans, on pleure la France comme on pleure la grande civilisation des Mayas. On assiste à une métamorphose française. Les Français assument tout cela sans rien dire et tout le monde trouve cela normal. Pendant ce temps, on est sur les mauvais sujets, comme le climat, les éoliennes, l'Ukraine ou les retraites, alors que le vrai sujet est la mutation en cours. Tout le monde se contrefiche de cela, alors que cette mutation a lieu sous nos yeux !

Vous dites aussi que les élites sont-elles déjà tellement mondialisées qu'elles ne pensent plus à la France ?

C'est une question difficile, puisque l'on tombe souvent dans le piège de dire que le peuple est pur et que les élites sont méchantes. En fait, le crime est collectif et nous sommes tous complices. La France sombre, parce que le peuple n'y croit plus et les élites non plus. Personne n'oblige les Français à appeler leurs enfants Jordan, Kevin, Kilian ou Steve! C'est le nœud du problème. Personne n'oblige les Français à abandonner leur langue en employant des mots anglais en permanence. Il y a un renoncement du peuple à sa continuité historique. Regardez l'évolution des bars et des restaurants en France, avec l'apparition des burgers et des menus veggie, ou je ne sais quoi… Je suis horrifié chaque fois que je viens à Paris. Il n'y a plus que des mots anglais. Regardez une entreprise française, comme le groupe Accor, on nous parle de points «rewards ». Les élites profitent de ce renoncement et de cette fatigue pour aggraver la situation en donnant de nouveaux motifs aux Français pour ne pas s'aimer. C'est tout le mensonge autour de la guerre d'Algérie ou du colonialisme. On a convaincu les Français qu'ils étaient des esclavagistes et des nazis pendant la Seconde Guerre mondiale. Ce qui fait qu'un peuple déjà fatigué, corrompu par le confort des allocations et le manque de morale catholique, est devenu totalement asservi.

L'écologie a donc remplacé la morale catholique selon-vous…

C'est vrai, l'écologie est une morale qui n'est pas celle des hommes. La morale des écologistes, c'est de consommer de l'électrique et de l'éolien made in China. Il y a toujours un acte d'achat. Ce sont les marchands du temple. L'écologie est devenue l'essence des ânes. Si on a raté sa vie, si l'on n'a pas d'idées, on devient écolo pour être admis dans les salons et dans les cercles. C'est comme l'islamisme au Maroc, si on a raté sa vie, si l'on n'a rien à dire, alors on devient islamiste et anti-israélien, ça passe crème, personne n'ira vérifier si ce que vous dites est vrai. Qui peut être contre la préservation de l'Amazonie ? D'ailleurs, les écologistes ne parlent jamais de la beauté des paysages. Ces gens passent leur temps à nous embêter sur le taux de protéines dans la viande ou ailleurs, ce sont des religieux, ce sont des catholiques dégradés, finalement. Ils sont justes bons pour déclarer des hérétiques. Ils s'immiscent dans le régime alimentaire des gens, comme le faisait la religion avant, comme le fait très bien l'islam avec le ramadan, d'ailleurs, puisque les écolos veulent que l'on mange responsable, dans des gobelets recyclables : ils veulent interdire les pailles… C'est un phénomène religieux qui n'a rien de scientifique. Au moins, l'islam, malgré tous ses défauts, comme le catholicisme, promet l'essentiel, c'est-à-dire la vie dans l'au-delà.

Les écologistes n'ont rien de moderne, ce sont des ligues d'intolérance

Les écolos préconisent maintenant l'humusation après le décès : ce qui, en réalité, est une sorte de fosse commune…

Les écolos font l'amalgame du pire du pire de l'Occident. Ils prennent le côté consumériste de l'Occident, donc on est obligé de consommer de l'éolien, du solaire et des moteurs électriques, donc on change de crémerie. C'est un diktat de consommation. On a d'ailleurs vu les écolos refuser le principe de précaution avec le vaccin. Il fallait consommer du Pfizer! C'est le pire du capitalisme, qui ne sait plus quoi faire pour gagner de l'argent. Avec l'inflation, on doit payer de plus en plus cher tout en fermant sa gueule. En plus, ils ont pris le pire du catholicisme, c'est-à-dire un catholicisme qui est dénué de la promesse de la vie éternelle, de tout humanisme et de tout pardon, puisque ces gens ne pardonnent jamais rien. Ils sont habités par la haine et, en plus, ils sont sectaires. Ce sont des gens qui vous disent : *« On ne veut même pas discuter avec vous, parce que l'on sait ce que vous pensez »*. Ce refus des débats relève de l'Inquisition. Les écologistes n'ont rien de moderne, ce sont des ligues d'intolérance.

Le fait d'être marocain ne vous permet-il pas de faire cette analyse plus facilement, puisque le Maroc évolue vers la modernité tout en conciliant le respect des traditions, avec une fierté très forte ? Est-

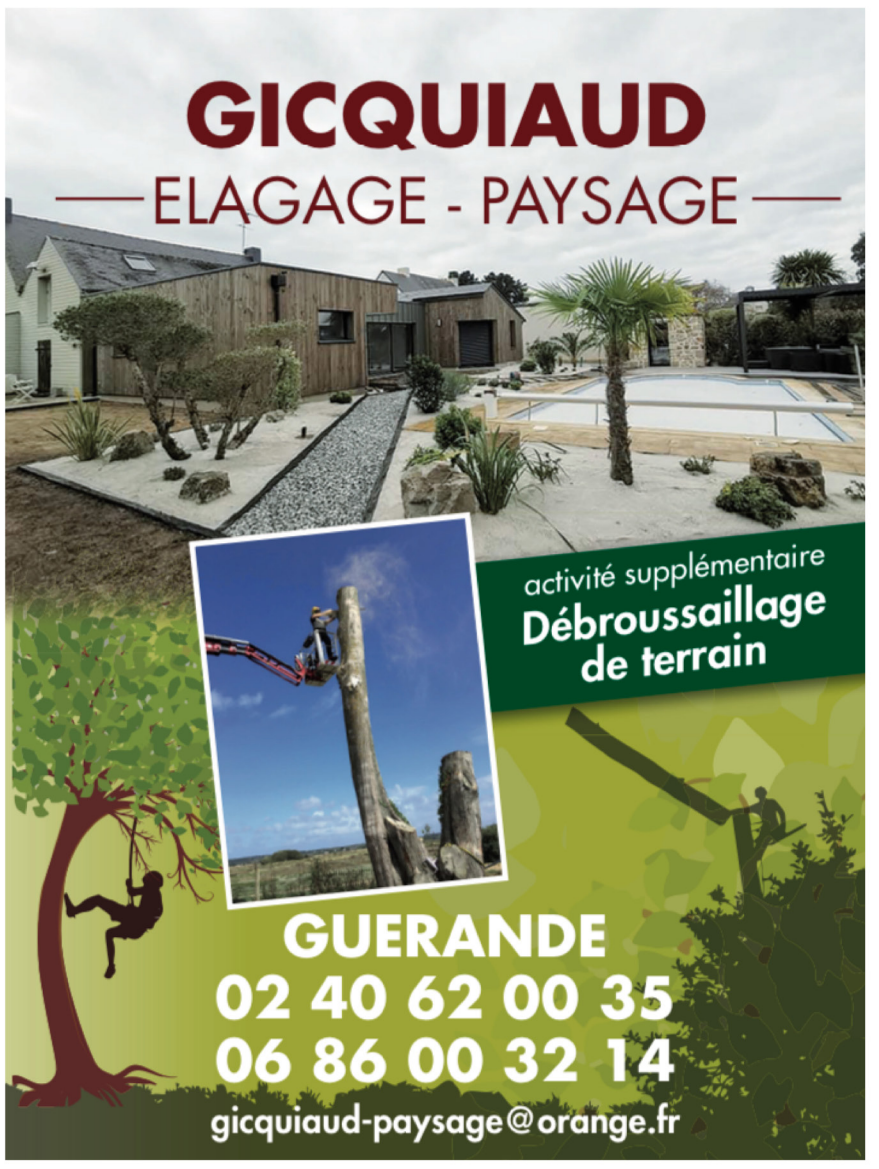

DÉBARRAS DE MAISONS
Professionnel basé sur la presqu'île, propose sur toute la région débarras de toutes sortes : maisons, appartements, caves, greniers, locaux professionels...
Estimations et devis gratuits
FRANCHETEAU Philippe - Happy Market
Allée J. Cartier - 44420 Piriac/mer - happymarket44@gmail.com
Tél : 06 63 43 05 90



ce l'inverse de la France ?

J'habite aussi au Brésil et cela m'aide beaucoup à faire cette comparaison. Le Brésil est une version avancée de l'Europe. Regardez l'insécurité au Brésil, on y arrive en France. Regardez l'extrême cynisme de la classe politique brésilienne, on y arrive aussi en France, avec nos politiques qui se contredisent dans la même journée. Tout ce que touche la classe politique française aujourd'hui devient pourri très rapidement. Ce sont des incompétents très sûrs d'eux qui sont investis par des oligarchies. Le Brésil est un pays d'oligarchie et c'est de plus en plus le cas en France. Le Maroc a fait son marché dans certaines valeurs occidentales, mais il n'est pas du tout sorti d'affaire : par exemple, nous butons encore sur la corruption, malgré les TGV, les barrages, les gratte-ciel et les investissements mirobolants. Mais la France est en train de changer. Elle est en train de devenir un pays du Maghreb, car si la France perd l'honnêteté et la rigueur, qui étaient quand même des volets du catholicisme, elle aura tout perdu. Regardez l'Algérie, il y a du pétrole et du gaz, mais il ne s'y passe rien. Un pays, c'est d'abord des hommes et des femmes. Croyez-moi, au Maroc aujourd'hui, vous ne pouvez pas vivre normalement sans donner de bakchich, ce n'est pas encore le cas en France.

Le système sait qu'il a une population corrompue

Certes, mais c'est une tradition : lorsque vous voulez gagner du temps avec une administration, on sait qu'il faut préparer le bakchich…

Aujourd'hui, nous avons un alignement de la France sur les pays du tiers-monde alors que les gens du tiers-monde aiment la France parce qu'elle a toujours été exemplaire. Tous les pays ont une part d'ombre. Quand la corruption devient un mode de vie, il se crée une insécurité juridique. Par exemple, si votre voisin veut construire un étage de plus et ne veut pas de permis de construire, il va construire la nuit discrètement. Vous allez demander à la préfecture ou à la mairie d'envoyer quelqu'un pour vérifier cette construction illégale et on va vous répondre : *« Qui es-tu pour vérifier ? Tu es le fils de qui ? »* Il faut donner de l'argent à l'agent de la préfecture ou de la mairie. Pendant ce temps, votre voisin va donner davantage d'argent, puisque c'est toujours la loi du plus fort dans la corruption, et il va réussir à faire sa construction illégalement. C'est ce qui explique la course au pouvoir dans les mariages marocains. Je décris finalement la France de demain. Au Maroc, on essaye de marier le fils du procureur avec la fille du principal commerçant de la ville, parce que le système est ainsi fait. C'est le monde que fuient les Africains. Si les migrants se jettent dans la mer, c'est pour fuir cela. N'oubliez pas qu'au Maroc, avec tout l'argent du monde, nous étions tous bloqués à la maison pendant la Covid, avec les tanks dans la rue. Dans une société où tout s'achète, vous n'êtes plus traité comme un citoyen, parce que le système sait qu'il a une population corrompue face à lui : donc, il peut la traiter comme des prisonniers, ou des suspects.

Propos recueillis par Yannick Urrien.

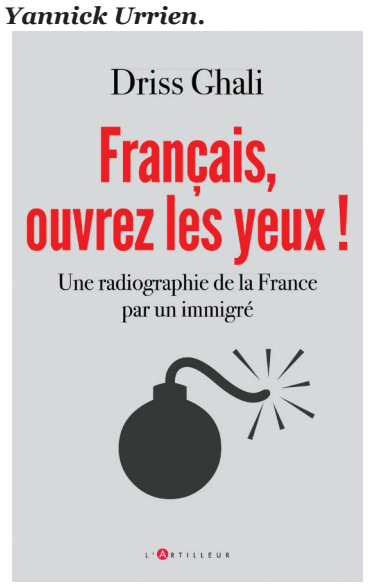

HÔTEL DES VENTES DE LA BAULE
ERIC SANSON
ERIC SANSON - ALIZEE LAUVRAY-ROBERT
LA BAULE
COMMISSAIRES - PRISEURS
COMMISSAIRES-PRISEURS
ALIZÉE LAUVRAY-ROBERT



SAMEDI 8 AVRIL À 14H À L'HÔTEL DES VENTES
BELLE VENTE
BIJOUX (HERMES, CHAUMET, VAN CLEEF & ARPELS, MELLERIO, BOUCHERON…), **MONTRES** (CARTIER, BLANCPAIN…), **MODE** (CHANEL, HERMES, GUCCI…), **ARGENTERIE** (CHRISTOFLE, XVIIIE), **DESIGN** (TABLES KNOLL SAARINEN, BUREAU CHRISTIAN LIAIGRE…), **MOBILIER, TABLEAUX ANCIENS, CONTEMPORAINS ET BRETONS** (MATHURIN MEHEUT, MARCEL LAURENT, BARNOIN…), **OBJETS D'ART, BRONZES, VINS…**
EXPOSITIONS : VENDREDI 7 AVRIL DE 16H A 18H
& SAMEDI 8 AVRIL DE 10H A 11H30



SAMEDI 6 MAI À 14H30 À L'HÔTEL DES VENTES
FRANCOIS TAMALET
SCULPTEUR CONTEMPORAIN
RÉSIDENT MUSEE BERNARD BOESCH 2022
A LA RECHERCHE DE LA CORPORALITE
VENTE D'UNE PARTIE DU FONDS D'ATELIER
SCULPTURES – DESSINS - PHOTOGRAPHIES
EXPOSITIONS : VENDREDI 5 MAI DE 16H A 18H
& SAMEDI 6 MAI DE 10H A 12H



SAMEDI 29 AVRIL
DE 9H30 A 12H
À L'HÔTEL DES VENTES
EXPERTISES GRATUITES
BIJOUX ET MONTRES
AVEC NOTRE SPECIALISTE - SANS RDV



LA BRETAGNE
À L'HONNEUR

Retrouvez toutes nos ventes sur
www.hoteldesventesdelabaule.fr et sur
www.interencheres.com/44005
Hôtel des Ventes de La Baule
Place Antoine de la Perrière - 44500 La Baule
Tél : 02 40 60 60 90
contact@hoteldesventesdelabaule.fr

EXPERTISES GRATUITES Sur rendez-vous avec nos commissaires-priseurs/spécialiste bijoux
Pour inclure des lots dans nos prochaines ventes contactez-nous au 02 40 60 60 90

Décoration ► *Les plus grandes marques pour aménager vos extérieurs*



Ambiance Bois et Design : l'expert de la terrasse et de l'aménagement extérieur

Raphaël Thebaud, fondateur de Bois & Design, est un menuisier reconnu dans l'aménagement de terrasses, pergolas, carports, abris de jardin ou clôtures. L'année dernière, l'entreprise a élargi son offre de services à travers une proposition unique de mobilier de jardin de très belles marques grâce à l'expertise de l'agenceuse d'extérieur Mélinda Gouret. Un premier show-room a été ouvert à Saint-Lyphard, afin de présenter quelques meubles et le concept a séduit beaucoup de clients qui ne voulaient pas simplement faire un choix sur catalogue.

Aujourd'hui, ils franchissent une étape supplémentaire en ouvrant leur show-room au cœur de la zone de Villejames: *« Nous voulions nous rapprocher de la côte où nous avons une forte clientèle et Guérande est vraiment un axe central. Cet espace sur deux niveaux nous permet également de présenter davantage de meubles afin que chacun puisse se rendre compte de la qualité de notre gamme, mais aussi des parasols et des luminaires, et un large choix de terrasses»* souligne Mélinda Gouret. Elle travaille avec de belles marques comme Les Jardins, Glatz, Vincent Sheppard ou Vendom : *« Ce sont des marques qui se positionnent sur un segment milieu haut de gamme, c'est-à-dire avec un excellent rapport entre le design, la qualité, la durabilité et le prix, ce qui correspond aux attentes d'une majorité de la clientèle de la Presqu'île. »*

Le couteau suisse de l'aménagement extérieur

Ambiance Bois & Design est donc en mesure de proposer une offre complète d'aménagement de balcons, terrasses et jardins. Raphaël précise qu'il n'est pas paysagiste ou jardinier, mais menuisier, donc son métier est de réaliser des terrasses: *« Je travaille avec tout le monde, des particuliers comme des professionnels, ce qui m'amène à gérer des chantiers très divers. Cela peut aller de l'aménagement d'un balcon, jusqu'à la terrasse d'un restaurant de plage, mais aussi la création de terrasses coulissantes pour les piscines. Depuis* quelques *années, notamment avec le réchauffement climatique, la terrasse devient une vraie pièce de vie extérieure, que l'on utilise au moins six mois dans l'année. Donc, on a aussi envie d'avoir du beau mobilier de qualité qui puisse résister aux intempéries et qui dure plusieurs années. »*

Ambiance Bois & Design se positionne finalement comme le couteau suisse de l'aménagement extérieur : on peut faire sa terrasse ou son balcon, être conseillé par Mélinda sur son aménagement extérieur et avoir des idées d'ameublement, acheter ses meubles et accessoires, mais aussi bénéficier d'un service complet pour retrouver son balcon ou son jardin totalement équipés.

Ambiance Bois & Design, zone de Villejames, 10, rue de la Briquerie à Guérande (A côté de Bureau Vallée et face à Terre de Cycle).
Tél. 06 74 06 49 34.
ambiance.boisetdesign@gmail.com

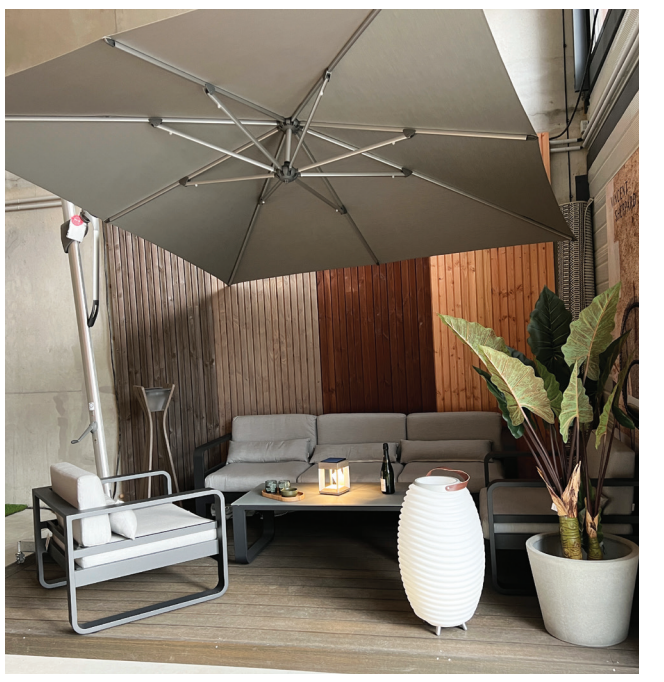

Prestations piscine & spa

SHOWROOM - 21 rue Pasteur
44720 St JOACHIM
Tél. 06 81 72 04 06





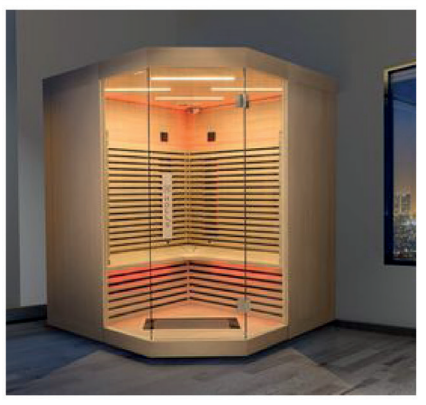



REMISE EN ROUTE DE VOTRE PISCINE

ATELIER DE FORMATION



Les 1er et 22 avril à 15h

Les bonnes pratiques :
. Nettoyage
. Analyse
. Équiblibre de l'eau
. Désinfection
. Prévention / Entretien

gratuit sur inscription 06 81 72 04 06

Accueil du mardi au vendredi de 10h à 12h et de 14h à 18h et le samedi sur rdv -www.prestationspiscine.fr
Prise de rendez-vous conseillée pour les projets piscine

La Baule + est édité par la SARL La Baule Plus : 1 bis, allée du Parc de Mesemena, 44500, La Baule.
Téléphone : 02 40 60 77 41
Courriel : redaction@labauleplus.fr

Sarl au capital de 4600,00 € - RCS ST NAZAIRE : 452 575 285 - APE : 5814Z
Imprimé par AG Roto (Eure)
Tirage : 35 000 exemplaires.
Directrice de la publication : Fabienne Brasseur
Rédaction : Yannick Urrien
ISSN : 1767-6150 - Depôt légal à parution.
Publicité : Fabienne Brasseur au 02 40 60 77 41 ou fabienne@labauleplus.fr

PEFC 10-31-1228

IMPRIM'VERT



Bien vivre ► *Les innovations se multiplient dans la protection solaire de l'habitat*



My Store 44 devient l'enseigne de confiance de Winsol

Avec le réchauffement climatique, les étés sont de plus en plus caniculaires et les ventes de stores sont en forte hausse, ce qui incite les fabricants à faire preuve d'innovation. Antoine Dutruch a lancé My Store 44 l'année dernière, dans la zone de Villejames de Guérande, et il a déjà réussi à se forger une belle réputation. La satisfaction de ses clients a toujours été une priorité pour lui et c'est ce qui lui a permis de se développer grâce au bouche-à-oreille. Dès le départ, il a choisi de travailler avec la marque de référence dans ce domaine, le créateur belge Winsol, qui fait preuve d'une grande exigence vis-à-vis de ses distributeurs car l'artisan sélectionné représente la marque et l'image véhiculée par le biais de la qualité de son travail. Aujourd'hui, Winsol a décidé de confier à My Store 44 l'exclusivité du littoral de Loire-Atlantique et en a fait son « partenaire référent ». Antoine Dutruch est fier de représenter Winsol : *« C'est une référence prestigieuse dans le monde et c'est un grand honneur pour moi de les représenter sur notre secteur »*.

Les innovations sont nombreuses et, dans les tendances, on retrouve l'éclairage intégré dans les bras, avec des leds, ce qui confère une atmosphère chaleureuse lors des dîners : *« Cela permet aussi de se protéger de l'humidité. Aujourd'hui, une banne sur deux est vendue avec un éclairage »*. Toujours dans le domaine de la protection solaire, le succès du screen se confirme: *«C'est un produit plein d'avenir. C'est un rideau extérieur qui se met à la verticale. Cela permet de se protéger de la luminosité tout en gardant la transparence et la vue sur l'extérieur. Il permet d'arrêter le soleil avant le vitrage, donc les UV ne pénètrent pas dans la maison pour créer de la chaleur. J'ai installé cela lors de la période caniculaire l'année dernière et des clients ont pu perdre 8 degrés quand il faisait plus de 30 à l'extérieur. On peut couvrir de grandes surfaces, jusqu'à 18 mètres carrés, ce qui permet de répondre à de nombreuses demandes architecturales lorsque les maisons ont de grandes baies vitrées. Souvent, dans des expositions plein sud, les gens n'ont pas envie de fermer leurs volets roulants, donc ils adoptent ce produit qui permet de se protéger de la chaleur, tout en profitant de la luminosité. »*

Des pergolas avec des lames isolantes

La pergola a aussi le vent en poupe dans les jardins de maisons individuelles : *«La pergola se situe entre le store banne et la véranda. La pergola est amovible, on peut l'ouvrir entièrement sur les côtés, on peut aussi ouvrir le toit, or tout cela n'est pas possible avec une véranda. Je propose également des pergolas à lames orientables en aluminium avec une imitation bois, ce qui donne un côté vraiment chaleureux»*. Notons, toujours dans ce tour d'horizon des nouveautés, la pergola avec des lames isolées : *«Jusqu'à présent, les pergolas avaient des lames creuses, mais ces pergolas n'étaient pas isolantes, bien qu'elles permettaient de se couper du vent et de la pluie. Aujourd'hui, on peut trouver des pergolas avec des lames isolantes qui permettent une utilisation plus longue dans l'année et donc d'étendre la saison »*.

Enfin, Antoine Dutruch observe aussi une demande en hausse pour les carports: *« Aujourd'hui, les garages sont vite encombrés, mais les clients souhaitent quand même protéger leur voiture. Le carport permet de protéger la voiture contre la grêle, les intempéries et les UV »*. Face à la diversité des gammes et des innovations, le positionnement de spécialiste de My Store 44 lui permet plus que jamais de faire la différence par rapport aux distributeurs généralistes.

My Store 44, 12, rue de la Briquerie, Zone de Villejames, à Guérande (sur le grand parking de Bureau Vallée).
Tél. 02 52 59 55 57 ou 06 73 73 74 63. Site : mystore44.fr







(1) Pour un crédit lié à une vente d'un store Jamaïque d'un montant total de 3760€, remboursable en 60 mensualités de 69€ (hors assurance facultative). TAEG : 4,98. Coût total du crédit : 4140€. Un crédit vous engage et doit être remboursé. Vérifiez vos capacités de remboursement avant de vous engager. Voir cond. en mag. Visuel non contractuel.

(2) Pour un crédit lié à une vente d'une pergola Mont-Blanc M1 d'un montant total de 10900 €, remboursable en 60 mensualités de 199€ (hors assurance facultative). TAEG : 3,58. Coût total du crédit : 11940€. Un crédit vous engage et doit être remboursé. Vérifiez vos capacités de remboursement avant de vous engager. Voir conditions. Visuel non contractuel.

Bien vivre ► *Une approche créative pour les petits et moyens jardins*



Le Nid à Coccinelles : le spécialiste du spa et des petits jardins

Le Nid à Coccinelles occupe un segment particulier dans l'univers des paysagistes, car l'entreprise s'est spécialisée dans les jardins de petite et moyenne taille, ainsi que dans la vente et l'installation de spas. En effet, sur la côte, beaucoup de maisons ont des petits jardins et cela lui permet de mettre davantage en valeur de nombreux détails. Stéphane Suire, qui a une formation d'ingénieur en paysage, a travaillé dans la rénovation de parcs historiques, notamment au château de Versailles et au jardin des Tuileries, avant de s'installer sur la Presqu'île, où il a dirigé une entreprise spécialisée dans la conception de jardins. C'est à la fin de l'année 2019 qu'il a créé Le Nid à Coccinelles qui compte aujourd'hui une dizaine de salariés. L'entreprise s'est aussi très vite spécialisée dans la vente de spas : *« Nous accompagnons nos clients dans leur projet avant, pendant et après. Avant, à travers la conception de plans pour visualiser une intégration à votre espace, pendant la réalisation par nos équipes et les adaptations, et après, avec le service après-vente et l'entretien ».*

Un fournisseur exclusif, une société familiale portugaise

Stéphane a choisi de travailler avec un fournisseur exclusif, une société familiale portugaise faisant le spa de A à Z. *« Nous avons à notre disposition un stock de produits finis et des pièces détachées disponibles si nécessaire ».* Cette marque de spas offre de nombreuses possibilités de personnalisation, dont la couleur de la coque ou les panneaux d'habillage. Le spa a plus que jamais le vent en poupe: *« Contrairement à une piscine, le spa se met en route très rapidement et on peut en profiter au bout de quelques heures. »*

Une cohérence entre les petits jardins et les spas

Il y a donc finalement une cohérence entre les petits jardins et les spas : *« Il faut mettre en valeur l'espace, le rendre élégant, mais il faut que tout cela soit pratique et fonctionnel, car le jardin ne doit pas être une contrainte. Un spa s'adapte à toutes les surfaces et à tous les environnements, nous avons même des spas de nage. C'est pour toutes ces raisons que la demande est de plus en plus forte. »* Enfin, dans son approche créative, Stéphane aime aussi rappeler que nous sommes au bord de la mer, notamment à travers les galets, le sable ou les galets.

Le Nid à Coccinelles, Parc d'activités de Beslon, 26, avenue du Gosquet à La Baule. Tél. 02 40 60 25 33. Site : www.lenidacoccinelles.com





La force d'un média et de produire du contenu et de fidéliser.

Commerçants, artisans : face à l'explosion des coûts de communication, face à la baisse de performance des réseaux sociaux, faites le choix de l'efficacité.
Plus de 40 000 personnes écoutent Kernews chaque semaine sur la presqu'île, à Saint-Nazaire et à Nantes (Source Habitudes d'écoute Médiamétrie).
La Baule+ : le journal de référence avec 35 000 exemplaires distribués (45 000 en juillet-août)

Découvrez nos solutions publicitaires :
La Baule+ : Fabienne Brasseur au 06 08 80 39 55 ou fabienne@labauleplus.fr
Kernews : Marine de Montille au 07 65 72 44 44 ou marine@kernews.com
La publicité nationale de Kernews est commercialisée par TF1 Publicité dans le cadre des Indés Radios



Cap Atlantique a construit un nouveau bassin de stockage des eaux usées à Pénestin

L'agglomération de Cap Atlantique vient de terminer la construction d'un bassin de stockage des eaux usées sur la commune de Pénestin. Ce nouvel ouvrage stratégique a coûté plus de 670 000 euros et permettra de sécuriser et d'optimiser le fonctionnement du système de collecte des eaux usées en réduisant les risques de débordement en milieu naturel. Les services de l'agglomération sont responsables de la gestion du réseau d'assainissement collectif des 15 communes du territoire. Dans le cadre de cette compétence, les travaux d'un bassin de stockage des eaux usées d'une capacité de 180 m3 viennent d'être achevés dans le secteur de la Poudrantais à Pénestin. Ce bassin permettra de sécuriser le transfert des eaux usées dans une zone géographique d'environ 4 000 habitants en période de pointe, qui est également sensible en termes d'activités avec la présence de sites de baignade très fréquentés en période estivale et d'espaces conchylicoles.

Il s'agit du 12e ouvrage de plus de 100 m3 sur le territoire, enterré et donc parfaitement intégré à son environnement. Ces bassins ont une importance stratégique dans la protection des milieux naturels, car ils sont conçus pour recueillir et contenir les «trop-pleins» en cas de fortes pluies ou de panne, empêchant ainsi les réseaux de déborder directement dans la nature. Les travaux ont duré 9 mois et représenté un investissement de plus de 670 000 euros pour l'agglomération, avec l'aide financière du dispositif France Relance et de l'Agence de l'Eau Loire Bretagne. Ils s'inscrivent dans un grand plan de 7,6 millions d'euros mené entre 2020 et 2024 pour fiabiliser et rénover le système d'assainissement existant, contribuant ainsi à pérenniser la qualité des milieux aquatiques.

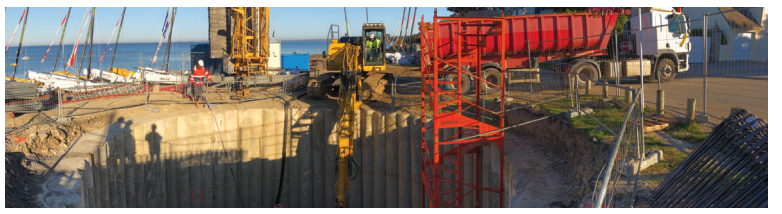

La pièce culte « Le Prénom » au Pouliguen



©Sli-K

Vendredi 14 avril, la Ville du Pouliguen vous propose de découvrir ou de redécouvrir la pièce « Le Prénom » interprétée par la troupe nantaise du Théâtre 100 Noms. Le rendez-vous sera donné à 20h30 à la salle André Ravache. Les places sont disponibles auprès de l'Office de tourisme. *«On ne présente plus Le Prénom, la pièce écrite par les auteurs Matthieu Delaporte et Alexandre de la Patellière. Présentée pour la première fois au théâtre en 2010 et adaptée au cinéma en 2012, nous vous proposons cette pièce culte interprétée par la troupe nantaise du Théâtre 100 Noms avec une mise en scène de Clément Pouillot»*, indiquent deux membres élus du groupe « animations », Alain Guichard, conseiller municipal délégué aux Ressources Humaines et à l'Activité économique et Nathalie Bodelle, conseillère municipale déléguée à l'Action Cœur de ville et Commerce.

Pratique : vendredi 14 avril à 20h30 Salle André Ravache / Tarif : 15 € - Enfants : 8 € Billetterie : à l'Office de tourisme du Pouliguen





Franck Louvrier annonce différentes mesures en faveur de l'hébergement des saisonniers



Franck Louvrier, maire de La Baule, vient de faire le point sur la stratégie de la commune pour faciliter l'hébergement des saisonniers: *« Nous constatons que 200 000 personnes ont quitté l'industrie du tourisme, en raison de la pénibilité du travail, ou d'une volonté de changer d'environnement, donc cela n'a fait qu'amplifier les difficultés des professionnels du tourisme. Le logement est très coûteux pour des gens qui parfois travaillent dans des petits établissements avec des salaires modestes. Malgré la limite foncière, nous essayons de poursuivre notre plan en matière de construction de logements. Notre ville accueille un millier de saisonniers l'été, qui viennent grossir les rangs des gens qui travaillent à l'année, pour la mairie, c'est une cinquantaine de saisonniers, pour le groupe Barrière, ce sont 350 saisonniers. Nous avons décidé de lancer une campagne sur l'accueil des saisonniers afin de permettre à une personne de pouvoir loger, moyennant finances, et en lien avec l'employeur, une personne dans une chambre supplémentaire ou un appartement supplémentaire. Cette mise en relation permet de répondre en partie à la demande très forte des entreprises touristiques. La deuxième action que nous venons de réaliser, c'est le camping municipal qui n'avait plus vocation à être un camping à la hauteur de l'offre que l'on retrouve dans les autres campings de la ville, donc nous allons le transformer en centre d'accueil des saisonniers, avec des dizaines de logements qui sont disponibles dès cette année. Nous allons accueillir des professionnels, pas simplement l'été, mais aussi hors saison. Par ailleurs, dans cette opération, nous faisons un acte de renaturation en détruisant une piscine vieillissante et en redonnant la nature son espace naturel ».*

Pour les propriétaires, c'est aussi avantageux, car « dans une période où l'inflation est forte, on a parfois besoin de quelques centaines d'euros pour arrondir les fins de mois et, si vous avez un appartement un peu grand, vous pourrez récupérer 500 € au bout de deux mois, ce qui permettra de mettre un peu de beurre dans les épinards » indique Franck Louvrier.

La Baule propose aux habitants d'héberger des saisonniers

Pour la deuxième année consécutive, la Ville de La Baule accompagne les entreprises bauloises dans le recrutement de leurs saisonniers et leur hébergement sur la commune, en sollicitant les résidents baulois qui souhaitent mettre à disposition une chambre ou un logement. Concrètement, le service Commerce de la Ville collecte les offres auprès des résidents baulois (principaux comme secondaires) susceptibles d'avoir une chambre à louer et facilite les mises en relation avec les employeurs.

Les habitants désireux de proposer leur logement et de participer au dispositif « Un saisonnier baulois, je l'accueille chez moi » peuvent prendre contact avec le service du commerce au 02 51 75 75 26. Le service commerce sera également présent au marché central pour répondre aux questions et collecter les offres de 10h à 12h: vendredi 14 et vendredi 21 avril 2023.

Une cuisine gourmande d'inspiration franco-asiatique au Grain de Folie



Catherine et Éric sont les nouveaux propriétaires du restaurant Le Grain de Folie à Pornichet, qui vient de rouvrir après une période de travaux. Catherine et Éric ont travaillé ensemble pendant plusieurs années et ils ont notamment géré un précédent établissement à La Turballe. Ils ont eu un vrai coup de cœur pour cet établissement renommé depuis plusieurs années, qui offre une superbe vue sur la mer. L'ancien propriétaire s'est d'ailleurs montré vigilant sur la qualité des repreneurs afin de maintenir la réputation d'une adresse qu'il a su hisser au plus haut.

Catherine est d'origine vietnamienne et elle propose une cuisine traditionnelle élaborée, avec une inspiration franco-asiatique : *« C'est une cuisine travaillée et exigeante, sans être un restaurant gastronomique, avec aussi beaucoup d'innovations, puisque la carte est renouvelée chaque mois et la formule du midi change deux fois par semaine (entrée-plat ou plat dessert à 20 euros ou entrée-plat-dessert à 24 euros) ».*

Le menu est à 38 €, avec aussi quelques plats végétariens et végans. Un menu enfant est aussi proposé. L'établissement possède deux salles avec vue sur la mer, la salle du 1er étage permet de faire des séminaires avec tout le matériel (vidéoprojecteur et écran).

Les groupes sont les bienvenus, pour les banquets et les anniversaires, avec un menu spécifique à partir de 35 € (comprenant l'apéritif, le repas et les boissons).

Franck, responsable de salle, vous accueillera toujours dans la bonne humeur, à l'intérieur comme à l'extérieur, puisque c'est une nouveauté au Grain de Folie, une terrasse extérieure sera ouverte au printemps.

Catherine et Éric ne manquent pas de projets : brunch le dimanche midi, menu carte blanche, des repas à thème, et des menus spécifiques pour tous les moments importants, la Fête des Mères, la Fête des Pères ou Pâques…

Restaurant Le Grain de Folie
150 bis bd des Océanides
à Pornichet.
Tél. 02 40 61 06 06
Courriel : resto@grain2folie.fr



Menu déjeuner dimanche de Pâques. Le 9 avril et déjeuner lundi de Pâques, le 10 avril.

Œuf mollet frit pané au panko, crème de pois verts à l'ail des ours, belles asperges blanches, chips de jambon cru.
Les trois foies gras en dégustation, chutney et petite brioche maison.
Gravlax de Saumon « label rouge », betteraves plurielles en texture et pickles.

Saint-Jacques et Poireaux en vapeur douce, émulsion de bardes au lait ribot.
Rôti d'épaule d'agneau farcie aux herbes et champignons, légumes comme un navarin, pommes mitrailles, sauce au jus d'agneau réduite, légèrement montée au beurre.
Lotte cuisinée en cocotte, curry vert et lait de coco, citronnelle et gingembre, riz thaï, blé vert fumé.

Le dessert « happy easter»:
Bavaroise vanille, insert framboise, biscuit cuillère maison, meringue maison citron vert, coco de Pâques, glaçage miroir, crumble.
La Tatin « vu autrement », crème vanille, sauce caramel au beurre salé.
L'éclair « addict » façon Belle-Hélène, chocolat parfumé au poivre Voatsypériféry.

38 euros TTC
Tous nos produits sont confectionnés par nos soins à partir de produits bruts travaillés dans notre cuisine

Anciennement La Renaissance

Brasserie Du Cottage

MENU DU JOUR

du lundi midi au vendredi midi

Buffet entrées, plat, dessert : 13,90 €

Rejoignez nous sur

Repas groupe, événementiel, Thé dansant ...
Tarifs sur demande

53, av. Pierre Plate - LE POULIGUEN - 09 52 68 06 61



EXCLUSIVITÉ - T3 DUPLEX VUE MER PORNICHET lisière LA BAULE
Au 3ème étage d'une petite copropriété, T3 DUPLEX 47,06m² (Carrez) env. 63m² au sol : Entrée, séjour-salon sur double terrasse et cuisine ouverte avec bar (l'ensemble d'env. 27m²), espace nuit/chambre, sdb, wc ind. A l'étage : espace couchage d'env. 17m² au sol.
Prix honoraires d'agence inclus : 436.800 €
Prix honoraires exclus 420.000 € Honoraires 4 % TTC (charge acquéreur).

Autres photos sur **www.pernaud-immobilier.com**
Copropriété 41 lots - Charges 2022 : 968 €
Classe énergie E : 272 kWh/m²/an
Gaz à effet de serre : Classe B 8 kg CO2/m²/an

Christophe Pernaud - Conseil Immobilier
111, bd de l'océan - LA BAULE - Tél 06 62 85 10 43 - 02 51 75 02 95

La boutique Této Décoration se transforme en concept store dédié aux cadeaux



Après trois mois de travaux, c'est une boutique Této Décoration métamorphosée que l'on peut découvrir. Ceux qui connaissent bien l'enseigne soulignent que c'est le plus important virage pris depuis sa création. Laurent Této et Pascal expliquent que cette décision est le fruit de l'analyse des nouvelles attentes de la clientèle, notamment depuis la crise sanitaire : *«On a de plus en plus envie de personnaliser son cadeau, d'offrir quelque chose d'élégant et d'original, et de s'écarter des produits standards que l'on peut trouver chez les grands distributeurs »*.

C'est ainsi que Této Décoration, sans renier son identité propre, devient un concept store dédié aux cadeaux. Laurent explique : *« La boutique a été agrandie, avec une ouverture vers le jardin. La partie mezzanine a été totalement changée, avec des objets modernes. La deuxième partie du magasin est surtout dédiée aux cadeaux de couple. Et, pour les bijoux, la collection est un peu plus courte, avec un esprit beaucoup plus moderne »*.

L'idée est que chacun puisse trouver un présent, pour soi-même, un proche ou des amis que l'on connaît moins, en étant certain d'être original, élégant et de ne pas se tromper. Laurent développe un catalogue à la Prévert avec des bijoux, une collection de pierres semi-précieuses, montée en argent massif et réalisée par un doreur qui a l'habitude de travailler sur des dorures avec plusieurs microns, mais aussi une gamme de maroquinerie étendue, avec des pièces très modernes confectionnées par une fabricante qui se trouve dans le sud du Rajasthan et qui réalise des pochettes entièrement brodées à la main, ainsi que des coussins, des tapis, jusqu'à des petits meubles: *« Nous travaillons également avec des fabriques qui font de la paille tressée et qui se trouvent dans le nord de la Thaïlande. C'est une matière absolument increvable»*. Laurent ajoute: *«Nous avons aussi beaucoup travaillé sur les arts de la table, avec de la porcelaine qui vient de Thaïlande»*. Enfin, l'offre d'idées de cadeaux va même jusqu'à *« une sélection de meubles contemporains réalisés en collaboration avec des artisans d'Europe du Nord. »*

Této Décoration se trouve à l'angle de l'avenue Marie-Louise et de l'avenue du Capitaine Desforges au 11 avenue Marie-Louise à La Baule. Tél. 02 40 11 31 34.



PROFITEZ ENCORE D'UNE INSTALLATION AVANT L'ÉTÉ !





JUSQU'AU 30 AVRIL 2023
- 15%
SUR TOUTE LA GAMME *

PERGOLAS

CARPORT





biossun® PROTECTIONS BIOCLIMATIQUES

Art & Fenêtres DESIBELLES

02 40 21 06 04
desibelles-fenetres.fr

7 rue du Lieutenant Maurice Legris,
44250 Saint-Brevin-les-Pins

247 Avenue du Maréchal de Lattre de Tassigny,
44500 La Baule-Escoublac

* Offre soumise à conditions non valable sur devis antérieur au 01/03/2023. Hors pose



Témoignage ► *L'ancien maire de La Baule raconte son parcours professionnel*



Yves Métaireau : « *J'aime cette France qui a parfois le sentiment d'être abandonnée.* »

Yves Métaireau a été un homme public de premier plan sur la Presqu'île pendant plusieurs décennies : élu pendant 40 ans, maire de La Baule durant 25 ans et président de Cap Atlantique pendant 20 ans, il relate son parcours dans un ouvrage intitulé « Les Tribulations d'un maire de France, de La Baule au monde », qui est disponible dans toutes les librairies de la Presqu'île.

Dans notre précédent numéro (mars 2023), nous évoquions la carrière politique et le parcours idéologique d'Yves Métaireau. Cette fois-ci, il s'agit de son itinéraire professionnel, notamment sur le plan international.

Yves Métaireau organise plusieurs séances de dédicaces à La Baule :
Samedi 8 avril à 11h à la Maison de la Presse des Palmiers, avenue Lajarrige.
Samedi 15 avril à 11h à la Maison de la Presse, avenue de Lattre de Tassigny.
Samedi 13 mai à 11h à la librairie Lajarrige, avenue Lajarrige.

La Baule + : ***Nous avions évoqué, lors d'un précédent entretien, les racines de votre construction idéologique. Dans votre livre, vous rendez hommage à deux personnalités : Olivier Guichard pour votre vie politique et Paul Legueu pour votre vie professionnelle. Comment avez-vous commencé ?***

Yves Métaireau : J'ai eu la chance de rencontrer Paul Legueu par une relation. Il était avec son épouse, Ghislaine, qui s'occupait des finances et j'avais été épaté après une conférence qu'il avait donnée à la Chambre de Commerce de Saint-Nazaire. Il avait une parfaite connaissance des véhicules qu'il produisait, mais aussi de l'étranger, puisqu'il faisait uniquement de l'exportation. Il a eu la chance que le général de Gaulle, après avoir donné l'indépendance à la plupart des pays d'Afrique, crée le ministère de la Coopération. L'objectif était de donner du matériel et des coopérants aux pays nouvellement indépendants, parce que l'Afrique francophone était une création de la France, de la même manière que l'Afrique anglophone était une création de l'Angleterre. Les anciens colonisateurs ont voulu pérenniser cela. Sinon, les ethnies africaines - qui n'ont rien à voir avec les frontières réalisées par les Français - auraient sans doute créé des perturbations et désintégré le système que nous avions mis en place. Au Togo, il y a environ 120 ethnies et chacune a envie d'avoir le pouvoir. Il faut bien connaître l'Afrique et c'est Jacques Foccart, sous l'égide du général de Gaulle, qui a créé ce que l'on appelle aujourd'hui la Françafrique, mais qui a permis à tous ces pays de réussir leur stabilité en attendant leur progression économique.

À La Baule, ceux qui ne vous connaissaient pas disaient à un certain moment que vous étiez un marchand d'armes…

Non. L'ACMAT est une entreprise moyenne, qui avait entre 120 et 150 employés, et qui produisait des camions tout-terrain. Ces camions pouvaient être utilisés en véhicules militaires, mais aussi en véhicules incendie, ambulances, ou également en véhicules sur lesquels on pouvait mettre des armes.

Le véhicule de l'ACMAT a remporté le Paris-Dakar et c'est ce qui a vraiment fait connaître l'entreprise…

Nous avions vu Thierry Sabine. Il avait séduit mon patron et il voulait faire le Paris-Dakar en camion de maintenance capable de traverser le Sahara. À cette époque, ce n'était pas aussi dangereux qu'aujourd'hui. On lui a proposé deux véhicules et nous avons gagné deux années de suite. Cela montrait l'aptitude de ce véhicule très spécial, qui pouvait gravir des pentes à 60 %, avec une autonomie de 1600 kilomètres, un réservoir d'eau de 200 litres pour les hommes et l'on pouvait y intégrer de nombreux équipements. C'était un camion d'une simplicité extraordinaire à réparer et à entretenir. Les premiers camions ont été vendus en Mauritanie, au Sénégal et en Côte d'Ivoire. Ensuite, les pays achetaient des pièces détachées et des véhicules en complément. Après, il y a eu la guerre du Tchad. Nous avons vendu beaucoup de véhicules, environ 250, au moment où Kadhafi s'était lancé dans une opération scabreuse. Il avait oublié que Charles Hernu était ministre de la Défense à ce moment-là et qu'il n'avait pas du tout envie de céder ce territoire à Kadhafi. Les Tchadiens sont de redoutables combattants, sans doute la meilleure armée d'Afrique. C'était vraiment la grande peur des Libyens. Ils ont repoussé les Libyens sur leur frontière avec l'aide des Français et c'était un moment important pour la vente de véhicules. Après, tous les pays africains ont reconnu ce véhicule léger de reconnaissance et d'appui.

L'Afrique occupe une place importante dans votre livre avec des rencontres épiques, notamment Omar Bongo, à l'époque président du Gabon, qui avait réussi l'exploit d'être en même temps franc-maçon, catholique et musulman…

Sa garde présidentielle était composée d'anciens parachutistes français d'Indochine, commandés par l'un des généraux les plus décorés de France. Nous avons vendu 200 véhicules à la gendarmerie gabonaise. J'ai rencontré Michèle Cotta qui devait interviewer Omar Bongo. Elle faisait le pied de grue à la porte du palais présidentiel et elle n'était pas très contente de ne pas être dans les personnalités reçues immédiatement. J'ai aussi un autre souvenir : tout le monde n'allait pas en Somalie à l'époque, parce que c'était extrêmement dangereux, et j'ai eu la chance d'être reçu par le président Siad Barré. Il m'a acheté 200 camions qui ont été payés rubis sur l'ongle. Beaucoup de pays ont voulu acquérir le savoir-faire français, mais cela posait un problème de souveraineté technologique, parce que de nombreux industriels français ont accepté de donner leur savoir-faire à des pays. Nos conditions étaient les suivantes : il fallait commander au moins 200 véhicules et ensuite acheter les brevets, les modèles et les marques.

Hassan II était un entraîneur

Autre moment fort : lors de la Marche verte en 1975, le Sahara dit espagnol est revendiqué par l'Algérie qui ne l'occupe pas directement, mais qui met en place une fausse organisation qui s'appelle le Polisario. Le risque de guerre est important et le roi Hassan II a l'idée de demander à son peuple de marcher vers le Sahara pour conquérir ce territoire, en estimant que les Algériens n'oseront pas tirer sur des centaines de milliers d'hommes…

Hassan II était un entraîneur. Il a eu l'idée de deman-

Venez déguster notre cuisine raffinée, exquise et authentique à La Baule !



Venez vous régaler au BistroBaule !
Dans ce restaurant d'exception, vous pourrez déguster des plats uniques conçus par un chef talentueux. Une cuisine du terroir, des produits frais et de qualité, un service impeccable, le tout dans un cadre agréable et chaleureux.
Prenez le temps de vous régaler et venez découvrir la cuisine unique du BistroBaule.

LE BISTROBAULE

Ouvert tous les midis et soirs du jeudi au lundi
15 Av. Georges Clemenceau, 44500 La Baule-Escoublac

Retrouvez-nous sur facebook

Réservation
02.40.61.09.22

der à sa population d'aller à pied, vers le Sud, pour bien montrer que le Sud marocain était marocain. Parallèlement, il a demandé l'aide de la France pour ses armées. Nous avons vendu près de 500 camions militaires au Maroc, puis ensuite à la gendarmerie marocaine. Le Maroc était probablement notre plus gros client pour ces véhicules, et le plus fidèle aussi.

Par ailleurs, il y a eu des contrats ratés, notamment avec l'Irak, au moment de la guerre contre l'Iran…

C'est folklorique, c'était à la suite d'une rencontre avec un personnage connu, Charles de Chambrun…

Il était ministre du général de Gaulle, membre du RPR, avant de finir au Front national…

Oui. Il nous a expliqué qu'il avait de bonnes relations avec Saddam Hussein, que nous pourrions rencontrer un général chargé des achats de matériel et qu'il suffirait d'aller à l'aéroport de Bagdad, où l'on nous attendrait: *« Ne vous inquiétez pas, vous allez rencontrer toutes les personnalités… »* Nous sommes arrivés à Bagdad en pleine nuit. Tout était éteint, parce que c'était la guerre. C'était une guerre difficile, avec l'occupation du Sud par les Iraniens, et nous n'étions finalement pas attendus. Nous avons atterri dans un hôtel un peu moche et le lendemain j'ai fait de mon mieux pour essayer d'avoir un rendez-vous. Nous avons obtenu un rendez-vous avec un colonel qui semblait être des renseignements généraux, donc il n'avait aucun pouvoir, mais il voulait savoir si nous ne venions pas faire de l'espionnage à Bagdad, parce que c'était un pays sous haute surveillance. Il s'est rendu compte que nous étions de bonne foi. Nous lui avons montré nos catalogues et, comme il ne s'est rien passé, nous sommes repartis sans avoir vendu le moindre camion à l'Irak… À l'inverse, nous avons vendu des camions en Arabie saoudite au moment où Saddam Hussein a attaqué le Koweït en envoyant contre l'Arabie saoudite des scuds, qui tombaient dans l'eau parce que les Irakiens ne savaient pas les guider…

Tout cela vous a conféré une vision géopolitique incroyable et une capacité de tolérance…

J'étais aussi devenu un spécialiste de l'Afrique anglophone. J'ai vendu des camions au Ghana et au Zimbabwe, avec un très beau contrat. C'était un pays remarquable, malheureusement dirigé par un fou, en l'occurrence Mugabe, qui a ruiné son pays. J'ai aussi été en Libye et un peu en Amérique latine, au Venezuela notamment, mais cela a été un échec en raison de la corruption de ce pays. Finalement, c'est au Moyen-Orient et en Afrique que nous avons le plus réalisé d'affaires et de contrats. J'ai beaucoup aimé l'Afrique. Mais cela a beaucoup changé aujourd'hui. Les Français ne sont plus les bienvenus comme à l'époque et la situation n'a pas évolué dans le bon sens. Ce qui était formidable, c'est que l'on parlait français, notamment au Cameroun. J'ai de très bons souvenirs. Tous ces pays nous réservaient un accueil extrêmement chaleureux.

Cela vous amène-t-il à essayer de comprendre les conflits en vous mettant dans la peau des protagonistes sans porter un regard manichéen ?

Je ne suis pas du tout manichéen. Je ne pense pas qu'il y ait le bien d'un côté et le mal de l'autre. Il faut acquérir de l'expérience en étant indulgent. Il n'est pas toujours facile de diriger un pays, sur le plan économique, social ou environnemental. Quand on a beaucoup voyagé, en fréquentant beaucoup de chefs d'État et d'hommes puissants, on acquiert une certaine philosophie et surtout beaucoup de tolérance à leur égard. Cela donne une tournure d'esprit, une expérience et une forme de tolérance. J'aime la France, j'aime La Baule, j'aime cette France qui a parfois le sentiment d'être abandonnée. J'ai eu la chance d'être maire dans une région extraordinaire.

Ségolène Royal, elle m'a pourri mon dernier mandat

Enfin, en politique intérieure, vous citez Ségolène Royal qui vous a déçu…

Elle n'a pas fait preuve de beaucoup de tolérance, Ségolène Royal, elle m'a pourri mon dernier mandat avec l'histoire du décret plage! Le décret plage avait été signé par Dominique de Villepin, Nicolas Sarkozy et Roselyne Bachelot, mais il n'a pas été appliqué à La Baule. Il y avait une forme de tolérance, ce qui a permis aux établissements de plage de se développer. Mais quand Ségolène Royal est devenue ministre de l'Écologie, elle a décidé de manière abrupte, sous la pression de différentes associations environnementales, d'appliquer ce décret dans les trois mois qui venaient, avec le démontage de l'ensemble des établissements de plage. Elle voulait une plage sans aucun établissement pour le mois de décembre de cette année-là. C'était une catastrophe. Entre lancer des consultations pour accorder des concessions, démonter les établissements, les remonter, obtenir des permis de construire conformes, on perdait presque deux ans, c'est-à-dire au moins deux saisons. J'ai demandé des délais à Ségolène Royal. Elle ne m'a jamais reçu et je n'ai jamais pu obtenir de délais. J'ai été sauvé par les élections… Finalement, Emmanuel Macron a été élu. Édouard Philippe, que je connaissais bien, m'a permis d'avoir une préfète beaucoup plus à l'écoute et qui nous a donné des délais pour réussir ce changement des établissements de plage.

Propos recueillis par Yannick Urrien.





Animaux ► *Un vaste choix pour nos animaux de compagnie*



Terranimo : l'offre la plus diversifiée pour les chiens et les chats

Julie n'est pas vraiment une commerçante à la base car ce qui l'a poussée à ouvrir des enseignes spécialisées dans les animaux, c'est surtout sa passion pour les chiens et les chats. Après avoir lancé des magasins en Loire-Atlantique, elle vient de reprendre un local de 300 mètres carrés à l'entrée de La Baule, face au concessionnaire Peugeot, avec l'enseigne Terranimo. L'idée étant de proposer, en un seul lieu, tout le nécessaire pour assurer le bien-être et le confort de nos animaux de compagnie : *« Nous avons l'offre la plus diversifiée pour les chiens et les chats, que ce soit de la sellerie, de l'habillement, des jouets, des friandises ou de l'alimentation »*. Julie précise que l'association avec Terranimo permet de proposer les meilleurs prix : *« Nous ne sommes pas plus chers que les grandes surfaces et nous sommes parfois même plus compétitifs. Nous avons vraiment cherché les meilleures marques et j'ai essayé, ou j'ai fait tester, tous les produits qui sont vendus ! »*

On soigne 70% des pathologies par l'alimentation

Mélissa, responsable du magasin de La Baule, souligne que l'on peut y trouver tout ce dont pourrait avoir besoin son animal : *« L'équipe a vraiment choisi tout le nécessaire pour assurer le bien-être et le confort de nos animaux de compagnie»*. Nos amis canins et félins ont, eux aussi, besoin d'une alimentation équilibrée car les problèmes de santé liés à la nourriture n'épargnent pas les quadrupèdes. Julie rappelle que l'on soigne 70% des pathologies par l'alimentation. Terranimo propose une large gamme de marques, afin de répondre à toutes les attentes : *« Certains chiens n'acceptent pas certaines croquettes. Par exemple, j'ai un labrador et j'ai dû lui faire essayer six croquettes différentes… »* explique Mélissa. Par ailleurs, Julie précise que le choix de proposer un large éventail de marques s'explique aussi par les habitudes que l'on doit respecter et *« il y a, bien sûr, la question du prix qui est importante pour beaucoup de gens. Donc, nous essayons de répondre à toutes les attentes »*.

Enfin, les accessoires et les jouets ne manquent pas. Mâchouiller, mastiquer, chasser, jouer, toutes ces activités permettent de lier une relation de confiance avec son animal. En appartement ou maison, pour les chats comme pour les chiens, jouer est un excellent remède contre l'ennui et permet de renforcer la complicité avec son maître. L'enseigne est capable de satisfaire toutes les demandes, le conseil est essentiel, et Julie signale : *« Nous répondons aussi en matière d'habillement ou de coussins de toutes les tailles, alors qu'il est souvent difficile de trouver des grandes tailles… »*

Terranimo : 3655 route de la Baule à Guérande (face au concessionnaire Peugeot et au McDonald's) à l'entrée de La Baule.
Tél. 02 40 24 06 24.







Culture ► *Concert classique et cocktail dînatoire au Château de Villeneuve*



Stéphanie Humeau et Chloé Chaume présentent Air d'Opéra au Château de Villeneuve

Il est difficile d'imaginer qu'à l'entrée de la zone de Villejames, à Guérande, se trouve un château datant du XIIIe siècle qui a su conserver toute sa beauté architecturale et sa grandeur. Le Château de Villeneuve appartient à Jean-François David, qui a choisi, il y a plus de 20 ans, d'en faire un lieu dédié aux séminaires et aux réceptions: *« Les personnes que nous rencontrons dans le cadre de notre activité n'ont que très rarement l'occasion d'y revenir. Dans ce sens, je souhaitais proposer autre chose, ouvert à tous »*. Organiser une manifestation culturelle dans ce site prestigieux est depuis longtemps ce dont Jean François avait envie. Voilà l'origine de ce concert de musique classique qui est proposé, suivi d'un cocktail dînatoire, le samedi 15 avril à partir de 19 heures.

> ***La musique classique est une passion familiale***

Jean-François David souligne que c'est la première fois qu'un événement grand public est organisé au Château de Villeneuve : *« J'ai testé le concept de la soirée avec des amis l'année dernière et tout le monde était enchanté. Forts de cette expérience partagée avec les collaborateurs qui contribuent au succès de Villeneuve, nous avons donc décidé de lancer cette manifestation baptisée Air d'Opéra. »* Pour Jean-François, il fallait proposer une œuvre remarquable : *« La musique classique est une passion familiale, donc nous avons travaillé sur un programme de grande qualité. Nous avons le plaisir de recevoir la pianiste Stéphanie Humeau et la soprano Chloé Chaume. Stéphanie a joué dans le monde entier, dans les plus grandes salles, ainsi que dans les festivals les plus prestigieux. Chloé a chanté de nombreux rôles, dans des opéras renommés, notamment au Capitole de Toulouse, à l'Opéra de Nice ou à l'Opéra Royal de Wallonie »*.

Cette réception unique donnera l'opportunité aux habitants de la Presqu'île de découvrir le Château de Villeneuve en vivant un moment d'exception : *« C'est la première manifestation publique que nous organisons. Cela correspond aussi à une demande, l'envie de sortir dans un cadre exceptionnel, d'assister à un grand concert, puis de faire des rencontres lors d'un cocktail dînatoire. Je suis certain que c'est une soirée de printemps qui restera gravée dans nos souvenirs »* conclut Jean-François David.



Air d'Opéra, samedi 15 avril à 19h au Château de Villeneuve, rond-point de Villeneuve à Guérande.

Participation : 75 euros par personne, incluant l'apéritif au champagne, le concert et le cocktail dînatoire. Réservations au 09 87 77 51 69 ou par courriel à reception@villeneuvechateau.fr



Jean-François David : « C'est la première manifestation publique que nous organisons. »



ON FÊTE QUOI AUJOURD'HUI ?

DU 15 AU 29 AVRIL
TOUS LES SAMEDIS À 21H

LA ROUTE DU CA$H

Lancez le dé et tentez de gagner des tickets de jeu !
Jeu gratuit.

JUSQU'À 150€ DE TICKET DE JEU À GAGNER !

CASINO BARRIÈRE LA BAULE

02 40 11 48 28
casinobarrierelabaule casinolabaule.barriere

PIÈCE D'IDENTITÉ OBLIGATOIRE

+18 | LES JEUX D'ARGENT ET DE HASARD PEUVENT ÊTRE DANGEREUX : PERTE D'ARGENT, CONFLITS FAMILIAUX, ADDICTION...
RETROUVEZ NOS CONSEILS SUR JOUEURS-INFO-SERVICE.FR (09 74 75 13 13-APPEL NON SURTAXÉ)

GOUVERNEMENT



Musique ► *Rencontre avec le chanteur au Royal Barrière*



Cali : « *J'ai perdu ma maman à l'âge de six ans et je lui écris tous les jours à travers mes chansons.* »

Le chanteur Cali effectue une tournée sur les scènes des casinos du groupe Barrière tout au long de ce premier semestre 2023, à l'occasion de la sortie de son nouveau disque, « Ces jours qu'on a presque oubliés », un album poétique et introspectif où Cali replonge dans des moments forts vécus avec des êtres chers, de Johnny Cash à Alain Souchon, en passant par Bruce Springsteen ou Steve Wickham. Cet album sort en ce mois d'avril 2023.

Notons que Cali sera en concert le jeudi 20 avril à 20h30 à la salle Jeanne d'Arc au Croisic (renseignements à l'Office de tourisme du Croisic).

La Baule + : ***Vous vous produisez actuellement dans toute la France dans les casinos Barrière. L'architecture des salles est souvent différente et les villes aussi…***

Cali : Quand je fais une tournée des Zénith, tous les Zénith se ressemblent, ce sont les mêmes. Depuis le début de cette tournée, je n'ai pas encore vu de lieux identiques, car aucun Casino Barrière ne ressemble à un autre. J'échange souvent avec le personnel et je me rends compte que le groupe Barrière est une énorme famille, avec des gens qui ont des histoires complètement différentes. Cette tournée me permet d'échanger avec le public. Il y a aussi beaucoup de gens qui me connaissent et qui m'ont vu en concert ailleurs, et ce sont des gens qui se rendent pour la première fois dans un casino Barrière. J'ai aussi vu des gens dans des casinos qui ne me connaissaient pas et qui sont venus me voir. C'est toujours très intime, parce que les jauges sont limitées et cela permet une vraie discussion. Je suis toujours avec ma guitare, elle a 30 ans cette année, et je raconte des histoires. C'est une performance car j'improvise souvent. Un spectacle à La Baule n'a rien à voir avec ce qui s'est passé à Cassis ou à Menton. Pour moi, c'est assez exceptionnel.

C'est aussi une tournée qui dure plusieurs mois…

Effectivement, mais ce n'est pas un spectacle, ce n'est pas quelque chose qui a été travaillé et rodé : ce sont des histoires qui s'écrivent au moment même où démarre la soirée. Un soir, je ne me suis plus souvenu des paroles d'une chanson, or quelqu'un a pu trouver les paroles sur son téléphone et il est venu à côté de moi…

D'ailleurs, même dans vos chansons, on ressent toujours un intérêt permanent pour les autres. Auriez-vous pu être journaliste ?

Je suis passionné par le journalisme. Mais, dans ce métier, il y a une rigueur que je n'ai pas, c'est un métier où il faut être tout le temps à l'affût. Un journaliste doit informer et décrire, et surtout être présent en permanence. J'aime beaucoup ces histoires écrites à la Bruce Springsteen, ouvrir une porte, me retrouver dans une nouvelle pièce et raconter une histoire. Chaque détail de la vie des gens peut m'intéresser. Bien entendu, je ne me compare pas à Bruce Springsteen, mais j'aime bien cette idée qui consiste à aller voler des moments. Dans une chanson, pour accepter l'idée de vieillir, il rencontre un personnage devant un drugstore, dans le New Jersey et ils décident d'aller prendre un café. Mais ils n'ont rien à se dire, parce qu'ils comprennent qu'ils ont beaucoup vieilli. J'aime beaucoup ce sens de l'observation. En réalité, 95 % de mes chansons sont des chansons d'amour. J'ai perdu ma maman à l'âge de six ans et je lui écris tous les jours à travers mes chansons. Je lui raconte ces jours qu'elle n'a pas vécus. Tant pis pour la pudeur, parce que cela me fait du bien. Le fait de dire cela face au public, c'est comme avoir un psy et je sors de mes concerts en étant nettoyé et lavé. Aujourd'hui, la société est très anxiogène, surtout depuis Internet. Je constate que mes enfants me posent des questions que je ne me posais pas à leur âge. Par exemple, ma petite de dix ans me parle de la guerre entre l'Ukraine et la Russie, et elle est inquiète parce qu'elle a entendu que Poutine était prêt à appuyer sur le bouton nucléaire. Elle se demande si nous allons tous mourir…

Mais dans votre enfance, il y avait le rideau de fer et aussi la menace nucléaire… Dans les années 2000, il y a eu le terrorisme…

Oui, mais les journalistes servaient quand même de tampon, alors qu'aujourd'hui la caisse de résonance est immédiate. Quand j'écoute les informations aujourd'hui, c'est dramatique, ce ne sont plus des informations, ce sont des flèches permanentes. Nous devons dire aux enfants que la vie est belle et fragile, certes, mais qu'ils ont toute une vie devant eux, avec du soleil, et que ce sera beau. Il faut éviter de leur donner ces angoisses épouvantables.

On nous parle de consommer la musique sur TikTok, c'est insupportable !

Votre nouvel album va sortir pour Pâques, avec des chansons plus intimistes et plus engagées, une sorte de Joan Baez masculin de 2023…

Votre comparaison me touche. Ce sont de belles histoires que tout le



Cali avec David Dupas, directeur du Casino de La Baule.





monde doit lire. Je vais revenir à Bruce Springsteen. Il faut lire son autobiographie, peu importe qu'on l'aime ou non, ce sont des histoires de vie fabuleuses. Si un extraterrestre débarque sur la Terre et s'il a envie de découvrir le genre humain, il doit lire l'autobiographie de Bruce Springsteen parce que c'est merveilleux. À travers mon disque, j'ai voulu me protéger. Aujourd'hui, on nous parle de consommer la musique sur TikTok, mais c'est insupportable, on ne parle plus de chansons mais de sons… Il y a une radio nationale qui fait des tests avec les auditeurs en leur faisant écouter un extrait de 7 secondes et en leur demandant si cela leur plaît ou non. C'est du délire ! Avec ce disque, j'ai voulu freiner tout cela et revenir à la hauteur de mon horloge intérieure. J'aime bien les conteurs, même si l'on ne sait pas si tout est vrai. Dans mon dernier disque, j'ai l'impression d'être sur une montgolfière et de prendre des photos de la Terre. Mais j'ai une vie ordinaire, j'ai des engueulades à la maison, je fais les devoirs avec mes enfants… Ce sont les mêmes choses que pour tout le monde.

Dans le show-business, on a toujours entendu cette phrase à propos des artistes qui sortent de très gros tubes, sur le fait qu'une carrière durait sept ans. Votre longévité ne s'explique-t-elle pas aussi par le fait que vous avez toujours eu des succès, sans vraiment avoir été numéro un avec plusieurs tubes consécutifs ?

Pour moi, il n'y a pas de carrière : on vit, on meurt et on fait ce que l'on peut au milieu. Le terme de carrière me gêne car, derrière, il y a l'objectif de tenir une route, alors que c'est finalement l'inverse de l'artiste, peu importe le domaine. Un artiste doit se mettre à côté des rails, il doit pouvoir se tromper, il doit changer de chemin. Donc, ce n'est pas une carrière. Le terme de carrière me gêne aussi, car il y a parfois des gens dont on ne parle plus quelques jours ou quelques semaines après leur mort…

France Gall ou Claude François sont des contre-exemples…

Oui. Ce sont surtout les chansons de France Gall qui sont populaires. Les chansons de Claude François continuent de faire danser le premier de l'an, c'est vrai. J'ai fait un album en hommage à Léo Ferré, parce que mon père adorait Léo Ferré. Il aurait eu cent ans en 2016, mais personne n'en a parlé. Pourtant, quand quelqu'un va écrire l'histoire de la musique dans trois cents ans, je suis certain qu'il parlera encore de Léo Ferré.

Propos recueillis par Yannick Urrien.



Une maison sur mesure & des garanties sécurisantes pour un projet en toute confiance.

Constructeur de maisons sur mesure, Maisons de l'Atlantique propose son savoir-faire dans la conception et la construction de maisons adaptées au mode de vie et au budget de ses clients.

Une maison à votre image

Les équipes de Maisons de l'Atlantique imaginent des maisons abordables dont les plans vous offriront tous les espaces désirés. Entièrement personnalisée, votre future maison bénéficiera des différents atouts dont vous rêvez, tout en étant parfaitement adaptée aux spécificités de votre terrain et à votre budget.



Une équipe dédiée tout au long de votre projet

Maisons de l'Atlantique dédie une équipe d'experts à chaque projet. Le conseiller-habitat vous accompagne dans la recherche du terrain, le financement et l'esquisse du plan. L'assistante commerciale et technique gère les formalités administratives. Le dessinateur-métreur réalise les plans et édite un chiffrage précis du projet. Le conducteur de travaux est en charge du chantier et de son bon déroulement.



Rien à payer pendant les travaux

Afin de faciliter l'accession à la propriété, Maisons de l'Atlantique propose un dispositif unique à ses clients : le Paiement Sérénité*. Après un versement de 5 % à la signature du contrat, les 95 % restants sont à régler à la livraison et non à l'avancement du chantier comme il est d'usage. Très avantageux, ce dispositif de paiement permet d'éviter d'avoir un « double loyer » à verser ou de débloquer des fonds pendant la phase de construction.

90%* de nos clients nous recommandent*
**Source Opinion System au 17/02/23*

Des garanties financières sécurisantes

Fidèle à ses valeurs coopératives, le constructeur met en œuvre un pack de garanties pour sécuriser ses clients. En cas de perte d'emploi, de divorce, de mutation… il s'engage à restituer l'acompte de 5 % versé avant le démarrage des travaux ou encore, par exemple, à racheter votre maison en cas d'aléas de la vie et à vous reloger pendant les 15 ans qui suivent la livraison… Exclusives, les nombreuses garanties* proposées par Maisons de l'Atlantique sont complémentaires aux garanties légales du Contrat de Construction de Maisons Individuelles (CCMI) qui encadrent tous les projets du constructeur.

L'esprit coopératif au cœur de notre histoire

Maisons de l'Atlantique est une marque du groupe coopératif La Compagnie du logement, fondé en 1951 afin de bâtir de nouvelles habitations pour les familles modestes.

* Voir conditions détaillées dans nos agences



Maisons de l'Atlantique
Bâtissons votre rêve sur de solides relations

www.maisons-atlantique.fr

Votre agence à Guérande :
2 rue de Kerbiniou - Tél : 02 28 85 38 70
Ouvert du lundi au vendredi : 9h - 12h / 14h - 18h • Le samedi sur RDV.



Kelt immo
Virginie Jeanjean
Agent immobilier
Kelt Immo Eurl
07 56 80 85 08
virginie.keltimmo@gmail.com



GUÉRANDE - à 5 mn de la cité Médiévale
Maison de 181m² habitables, sur une belle parcelle constructible et divisible de 2700m² : grande pièce à vivre lumineuse, 4 chambres, mezzanine, sous-sol total avec cave, laverie, 2 garages et logement indépendant.

Prix : 520 000 € HAI (4 % TTC à la charge de l'acquéreur), soit 500 000 € hors honoraires.
DPE réalisé le 08/11/2022 - Classe énergie F : 377kwh/m2/an - GES classe C : 12 kg CO2/m2/an
Les informations sur les risques auxquels ces biens sont exposés sont disponibles sur le site Géorisques : https://www.georisques.gouv.fr



PIRIAC - BORD DE MER
Maison Bretonne à 50m de la plage, d'une surface utile de 183m² : cuisine, vaste salon - salle à manger de 45m², bureau, 5 chambres, logement secondaire, garage, buanderie, carport ... Terrain de 703m². Belles prestations : exposition, situation, volets et portail électriques...

Prix : 899 600 € HAI (4 % TTC à la charge de l'acquéreur), soit 865 000 € hors honoraires.
DPE réalisé le 24/03/2023 - Classe énergie D : 186kwh/m2/an - GES classe D : 30 kg CO2/m2/an.

Votre horoscope d'avril avec Théma



Thérèse Legendre
Cabinet d'astrologie
Atelier d'initiation à l'astrologie
172, avenue de Lattre de Tassigny, 4500, La Baule.
Tél. 02 40 11 08 85
Ouvert tous les jours www.astrologie-thema.com

BÉLIER : Le printemps est là, avec votre tempérament de leader et d'entrepreneur né, vous serez vif et réactif au travail, mais aussi contestataire et rebelle pour certains d'entre vous. Vénus en signe ami le Gémeaux exaltera vos sentiments, le mois sera romantique.

TAUREAU : Mercure s'installe chez vous jusqu'au 12 juin, il vous incitera à vous réorganiser. Pour les uns (stage, formation, concours, examen, séminaire) au programme. La réussite et le succès seront au rendez-vous. Vos amours : la flamme sera ravivée et pour longtemps.

GÉMEAUX : La douce Vénus vous rend visite, vous saurez captiver vos interlocuteurs. Chaque jour sera une nouvelle aventure. Les solitaires : vous refuserez d'être enfermés dans une routine, vous rechercherez la fantaisie et l'originalité chez votre partenaire. Votre atout : la communication.

CANCER : Mars (le guerrier) de passage chez vous jusqu'au 20 mai, c'est une planète combative elle vous donnera de l'aplomb, le printemps s'annonce dynamique et très énergique physiquement. Les projets professionnels seront privilégiés, vous optimiserez votre potentiel.

LION : Saturne a mis les voiles, il ne s'oppose plus à votre signe, c'est un soulagement. Le naturel reviendra au galop, vous serez de nouveau confiant et ambitieux. Profitez pleinement de Jupiter, tous vos vœux seront exaucés, même les plus improbables.

VIERGE : Mercure/Mars roulent pour vous : vous aurez une force de persuasion pour obtenir satisfaction. Le cahier des doléances est ouvert, vous ferez preuve de souplesse et d'empathie. Vous serez le ou la psychologue du zodiaque ce mois d'avril.

BALANCE : Vous aurez besoin de recharger vos batteries, écoutez votre corps, effectuez des exercices sportifs réguliers. Heureusement la belle Vénus (votre planète maîtresse) elle jouera les anges gardiens en vous procurant des thérapies douces.

SCORPION : De nombreuses planètes en signe de terre et d'eau, ça fera votre plus grand bonheur. Vos rêves (l'eau) deviendront réalité (terre) via la réalisation d'un projet créatif. Vous récolterez ce que vous avez semé depuis de longues années.

SAGITTAIRE : Vénus en opposition brouillera les pistes, le climat ambiant sera nébuleux et flou. Une organisation sera à revoir afin d'harmoniser vos activités. Ne vous emballez pas trop vite, l'heure est à la réflexion, attention aux coups de poker, aux coups de folie.

CAPRICORNE : Vous êtes le bon élève du zodiaque, vous aurez le droit d'agir à votre guise. Vous prendrez des risques, votre situation sera stable et propice à réaliser des placements judicieux. Vous aurez toujours l'œil et le bon.

VERSEAU : Le mois des malentendus, Mercure en Taureau viendra brouiller la communication, des tracas matériels, des imbroglios de toutes sortes. De la fébrilité dans l'air, mais de courte durée. En bon Verseau : à tout problème, la solution est là, juste à côté. Jamais vous ne vous avouerez vaincu.

POISSONS : Vous serez soulagé, les tracas sont derrière vous, tout s'accélère, l'environnement sera serein et harmonieux. Vous mènerez plusieurs projets de front sous les beaux auspices de Mercure. Les conditions matérielles seront aussi idéales pour exercer vos activités. Vos amours : une belle amitié pourrait se transformer en une belle et douce romance.

Thérèse Legendre

UniCentre
Trouvez l'amour en vrai !



50 ANS D'EXPÉRIENCE

Vu sur TF

PROFITEZ, C'EST LA SAISON DES AMOUREUX !

02 40 26 60 98

. Vous recherchez le véritable amour ?
. Vous êtes déçu(e) de vos rencontres ?
. Vous fuyez les contacts virtuels ? ...

Accompagnement personnalisé
Rencontres sécurisées

Cabinet Céline ADAM - 1 bis, av. de Provence
44500 LA BAULE
Consultez nos profils en ligne www.unicentre.eu

Francine Godet
Magnétiseuse-Guérisseuse-Rebouteuse
Coupeuse de feu.
Tél.: 06 95 01 97 79 Tarif libre min.25€ par adulte
De mes Mains avec mon Cœur
Sur RDV au centre de Bien-Etre et de Santé
4, avenue du Bois d'Amour 44500 LA BAULE

Vino media
SALON de VIGNERONS
EDITION 11

21 - 22 - 23 AVRIL

Vins de toute la France
Produits gastronomiques
Espace restauration

salon Vinomedia



50 PRODUCTEURS DE TOUTE LA FRANCE

www.vinomedia.fr

ATLANTIA - PALAIS DES CONGRÈS
119, av. Maréchal de Lattre de Tassigny - 44500 LA BAULE ESCOUBLAC

INVITATION GRATUITE POUR 2 PERSONNES



Horaires des marées

	HAUTE MER						BASSE MER			
JOURS	**matin**	**haut.m**	**coeff.**	**soir**	**haut.m**	**Coeff**	**matin**	**haut.m**	**soir**	**haut.m**
vendredi 07	06 05	6,00	92	18 21	5,95	93	00 28	1,10	12 48	1,05
Samedi 08	06 35	5,95	92	18 51	5,90	91	01 01	1,05	13 19	1,10
Dimanche 09	07 05	5,85	89	19 23	5,75	85	01 35	1,05	13 53	1,25
Lundi 10	07 38	5,60	81	19 57	5,50	76	02 12	1,20	14 31	1,50
Mardi 11	08 13	5,25	70	20 36	5,20	63	02 54	1,45	15 16	1,80
Mercredi 12	08 55	4,85	57	21 32	4,80	50	03 44	1,75	16 11	2,15
Jeudi 13	10 09	4,40	44	- - - -	- - -	- -	04 46	2,05	17 23	2,40
Vendredi 14	00 31	4,60	40	13 35	4,50	39	06 03	2,20	18 46	2,40
Samedi 15	01 52	4,85	42	14 45	4,80	48	07 27	2,10	20 07	2,10
Dimanche 16	02 53	5,20	56	15 35	5,15	64	08 43	1,70	21 15	1,65
Lundi 17	03 42	5,55	72	16 13	5,45	80	09 45	1,30	22 11	1,20
Mardi 18	04 21	5,80	87	16 44	5,70	92	10 36	0,90	22 59	0,90
Mercredi 19	04 55	6,00	97	17 12	5,85	100	11 22	0,70	23 44	0,70
Jeudi 20	05 27	6,10	101	17 40	5,95	102	- - - -	- - -	12 04	0,65
Vendredi 21	05 59	6,10	101	18 10	5,95	99	00 27	0,65	12 44	0,75
Samedi 22	06 31	5,95	95	18 41	5,85	91	01 08	0,80	13 22	1,00
Dimanche 23	07 03	5,70	86	19 13	5,65	80	01 47	1,05	13 59	1,30
Lundi 24	07 36	5,35	74	19 45	5,35	67	02 26	1,35	14 37	1,70
Mardi 25	08 11	5,00	60	20 21	5,05	53	03 07	1,75	15 18	2,10
Mercredi 26	08 50	4,60	46	21 03	4,65	40	03 53	2,15	16 06	2,50
Jeudi 27	09 50	4,25	34	22 18	4,35	29	04 48	2,50	17 08	2,80
Vendredi 28	- - - -	- - -	- -	12 55	4,25	27	05 57	2,70	18 22	2,90
Samedi 29	01 09	4,40	27	14 05	4,40	29	07 15	2,70	19 38	2,75
Dimanche 30	02 15	4,55	34	14 49	4,65	39	08 25	2,45	20 41	2,50

La Ville de Guérande organise une consultation sur la Fête Médiévale



Afin de préparer au mieux la prochaine édition de la Fête Médiévale 2024, la ville de Guérande lance une grande consultation à retrouver sur la plateforme de la démocratie participative guérandaise «mongraindesel.guerande.bzh», jusqu'au 28 avril 2023.

Nicolas Criaud, maire de Guérande, indique que *« la ville s'engage à un plus haut degré dans une démarche de démocratie participative afin de connaitre au mieux les aspirations de sa population. C'est pourquoi elle lance sa première grande consultation sur un sujet important dans la vie des Guérandaises et Guérandais : La Fête Médiévale. Événement populaire de la ville depuis plus de 20 ans, ce temps fort est attendu par tous les participants, que ce soient visiteurs, bénévoles associatifs, professionnels, municipalité… Et à l'occasion de la préparation de la 21e édition, l'équipe municipale a à cœur de recueillir les avis, les points d'amélioration, les motifs de satisfaction et d'insatisfaction afin de faire évoluer cette fête en fonction des aspirations de son public. »*

Ce questionnaire est totalement gratuit, ouvert à tous et ne prendra que quelques minutes pour répondre. Deux options sont possibles pour y participer, la première en ligne où le questionnaire est disponible sur le site internet de la démocratie participative « mongraindesel.guerande.bzh » ou en version papier disponible à l'accueil de l'hôtel de ville de Guérande. Les résultats de cette grande consultation seront disponibles sur le site courant mai.

Guérande : des collégiens fabriquent des sacs à provisions à partir de filets de pêche

Les 26 élèves d'une classe de 3e du collège Saint-Jean-Baptiste à Guérande, structurée en mini-entreprise, ont lancé Bag'n'sea. Le but est de fabriquer, à partir de filets de pêche professionnels récupérés, des cabas et autres sacs à provisions, avec le double objectif de recycler de vieux filets et faire un don aux Virades de l'Espoir, association choisie par les élèves pour recevoir une partie des profits réalisés lors des ventes. Clément Mercantini, élève de 3e et directeur général de Bag'n'sea, explique que *« chaque année, 640 000 tonnes de morceaux de filets finissent abandonnées dans l'océan, on a cherché quelque chose pour répondre à cette problématique, nous avons fait le constat que nous avions de grands ports de pêche dans la région et nous avons eu l'idée de créer des sacs à partir des filets de pêche. Nous voulions avoir un produit écoresponsable, que l'on trouve localement, et l'idée de travailler sur les filets de pêche était évidente. »*



Photo : Jean-Pierre Riou

Cette mini-entreprise a été lancée avec l'aide de deux de leurs professeurs, Gwenaëlle Morvan et Jean-Baptiste Guillaume. Des prototypes de sacs ont été fabriqués avec Sébastien Pautremat, maroquinier à Guérande. Clément Mercantini ajoute que les adolescents ont vraiment pu découvrir le fonctionnement d'une entreprise : *« Au sein de la mini-entreprise, chacun est à son poste, et nous avons un service production qui est en charge de la fabrication des sacs. On achète simplement le fil pour coudre les filets, on récupère les filets auprès des pêcheurs locaux, et certains pêcheurs sont même venus pour nous donner quelques conseils. Travailler en groupe, cela m'a vraiment appris à manager et à coordonner les équipes. Il faut savoir créer de la cohésion. »*



E&D ESSENTIEL DOMICILE
Avis Vérifiés ★★★★½ 4,6/5
Services à la personne

Nous mettons en place des services de qualité d'aide à domicile à La Baule, Pornichet et villes voisines.
Nos services sont éligibles au **crédit d'impôt de 50%.**
L'équipe E&D est à vos côtés pour vous faciliter la vie !










Vincent Le Déault
Directeur des agences
de La Baule et Pornichet




& LA BAULE 02 40 60 28 01
& PORNICHET 02 72 34 21 40

www.essentiel-domicile.fr

Thierry DÉCO
Depuis 2005

PEINTURE - PAPIER PEINT
REVÊTEMENTS SOLS & MURS
TRAVAUX DE DÉCORATION
RAVALEMENT

DÉLAIS RESPECTÉS

27, rue de la Paix 44510 LE POULIGUEN
Tél./Fax : 02 40 01 56 25 - Portable : 06 03 36 35 52

Humeur ► *Le billet de Dominique Labarrière*



Histoire d'eau

On n'a pas eu le roi mais on a eu l'arène. Plutôt sanglante, l'arène. Des sauvageons lâchés dans la campagne des Deux Sèvres (dont celle de Monsieur Seguin, me souffle un esprit mal embouché qui n'a d'excuse que l'urgence qu'il y a à rire de ce qu'on est en train de faire de notre France pour ne pas se hâter d'en pleurer. (Remarquez, pleurer produisant de l'eau, ce serait toujours autant de pris pour prévenir les sécheresses annoncées.) Cette jeunesse donc, éprise d'escapade au grand air et de jeu de pétanque d'un genre nouveau, de parties de quilles sur cibles vivantes, avait donc, le temps d'un week-end, préféré déserter la grande ville, ses vitrines à casser, ses kiosques à ravager, ses voitures à incendier et ses policiers à caillasser.

Sous doute, la puanteur des poubelles entassées, la concurrence des rats tout aussi nuisibles qu'eux-mêmes, les y avaient-elles incités. On peut les comprendre. Ou alors, dans un mouvement nourri d'un souci d'égalité qu'on ne peut que saluer bien bas, auront-ils voulu, ces jeunes gens, montrer que les forces urbaines de maintien de l'ordre - la police - ne devaient pas être seules à bénéficier de leur attention active, et que les mêmes forces, mais davantage dédiées à la ruralité - la gendarmerie - y avaient droit elles aussi, n'ayant nullement démérité à ce jour dans l'exercice de leurs missions.

Du temps des Vieux de la Vieille et des dialogues d'Audiard, c'était pour la défense du Picon-Bière que la jeunesse se mobilisait. Un ou deux conflits de générations plus tard, ce fut au tour du gin-coca et de quelques autres casse-pattes savamment distillés par la société de consommation et sa noble campagne pour le bien être des générations présentes et futures de tenir le haut du comptoir. Aujourd'hui, ces sémillants et sémillantes activistes se cuirassent de noir et s'arment de lourd pour une croisade cent pour cent sans alcool. Étendard de la sobriété déployé, ils partent en guerre pour la préservation de l'eau. Il s'en faut de peu qu'on ne sorte le champagne, qu'on lève nos verres, qu'on applaudisse à tout rompre. Toute de même, au pays de Rabelais et de la Dive Bouteille, c'est un peu fort de café. On croit rêver ! Mais non ! On ne rêve pas. Tout ça pour ça, se désespère-t-on, incrédule. La castagne grand format pour de l'eau. L'eau claire, la flotte. Le liquide incolore, inodore, à quoi nulle ivresse jamais ne fut redevable !

C'est alors qu'on passe du rêve au cauchemar. S'il fallait un signe d'entrée en décadence de notre civilisation, nous le tenons là, n'en doutons pas. Blondin et son Singe en Hiver ne s'en remettraient pas. Ils ne seraient pas les seuls. Il faudrait bâtir un Panthéon géant en forme de barrique du côté de Sancerre, de Bourgueil, de Meursault, de Saint-Emilion pour y inhumer tous ceux, fins buveurs, soiffards de belle tenue, qui auront eu la chance de passer la bouteille à gauche avant d'avoir connu un moment pareil. Le pire est que le Ciel s'y met, lui aussi, à ce qu'il paraît, unissant Sainte-Soline et Saint-Gaudérique dans une alliance objective des plus navrantes.

Pour les hauts faits de Sainte Soline, il n'est pas besoin de s'étendre. On sait. En revanche, pour Saint-Gaudérique, peut-être convient-il de préciser la chose. Cela se passe le 18 mars dernier, du côté de Perpignan. La sécheresse sévit depuis longtemps, bien trop longtemps. On touche le fond. On observe le ciel à l'affût du moindre cumulonimbus, on guette l'averse salvatrice, celle qui donnerait à Brassens la coquine opportunité d'échanger un coin de paradis contre un coin de parapluie. Mais non. Rien de rien. Alors, comme toujours, quand aujourd'hui déchante et que demain désespère, on se tourne vers hier. Hier, lorsqu'en pareille détresse on s'en remettait au saint-patron des agriculteurs, Saint-Gaudérique donc, pour faire pleuvoir sur les champs et les pâturages, les vignes et les épis. De pieuses âmes, fortes d'épaules également, s'empressent d'aller chercher les saintes reliques et la statue du bienfaiteur. Une procession se met bientôt en marche dans la ferveur et l'espérance. Et voilà bien que, peu après, on assiste au prodige : la pluie tombe.

Certes la grenouille malicieuse des météorologistes l'avait un peu annoncée, mais en bien moins grande profusion. Or, là, c'est la pluie d'abondance, la vraie de vraie, la sainte pluie. Tant et si bien qu'on se demande pourquoi les croisés de Sainte-Soline ne recourent pas à la même pratique pour sauver ce qu'il y a à sauver. Et garder les boules de pétanque pour le jeu du même nom, agrémenté, évidemment, de l'anisette de rigueur. Sans eau désormais, cela va de soi.

Nouveaux horaires : Labarrière en liberté sur Kernews

kernews 91.5FM

En direct du lundi au vendredi entre 7h20 et 8h00
Rediffusion des émissions de la semaine le samedi entre 8h et 11h

ASPEN PROMOTION


LE POULIGUEN - VILLA KER EMERAUDE


PORNICHET - LE CLOS DU CHÊNE


LA BAULE - VILLA SAPHIR

72, rue Félibien
44000 NANTES

96, Boulevard de l'Océan
44500 LA BAULE

Tél. 02 28 49 29 36
contact@aspen-promotion.fr

Venez découvrir tous nos programmes sur www.aspen-promotion.fr

COUTON - VEYRAC - JAMAULT

Maison de Ventes aux enchères - expertises

VENTES EN PRÉPARATION

Bronze Ferville-Suan adjugé 13.516 €



Paire de perles fines adjugée 444.000 €



Vendredi 14 avril
JOURNÉE D'EXPERTISES GRATUITES

Concarneau par Alfred Guillou



L'Ile d'Yeu par Paul Lemasson



Mardi 18 avril
PEINTRES DE L'ATLANTIQUE ET DE LA MER

Cacatoès par Edouard Marcel Sandoz



Vase Figues par Le Verre Français



Mercredi 19 avril
ART DU XXE - DESIGN

Jacques Germain adjugé 32.240 €



Fauteuils par Pluvinet adjugés 52.080 €



Vendredi 9 juin
JOURNÉE D'EXPERTISES GRATUITES

Suez par Raoul du Gardier



Mouche par Bernard Buffet

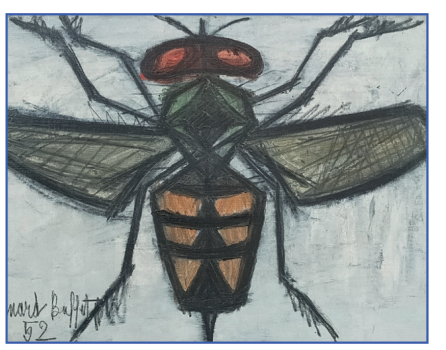

Mardi 13 juin
TABLEAUX ANCIENS, MODERNES ET CONTEMPORAINS

Commode XVIIIe estampillée Criaerd



Pendule Empire par Kinable



Mercredi 14 juin
ARTS DÉCORATIFS DU XVIE AU XXE SIÈCLES

Diamant 3 carats



Montre Cartier, modèle Tortue



Mardi 20 juin
DIAMANTS, OR, BIJOUX ET MONTRES

Ecuelle Saint Malo 1703-04



Flambeaux de toilette, Bordeaux 1775-1781



Mercredi 21 juin
ORFÈVRERIE ANCIENNE ET ARGENTERIE MODERNE

Pour inclure vos oeuvres d'art et objets de collection dans nos ventes, contactez nous au 02 40 89 24 44 ou contact@encheres-nantes.com

Ventes en LIVE sur interencheres et drouot

PARIS - 159 Bis bd Montparnasse - 75006 Paris - Tél. **01 43 29 09 85**
NANTES - 8-10, rue Miséricorde - 44000 Nantes - Tél. **02 40 89 24 44**
contact@encheres-nantes.com

Bertrand COUTON - Henri VEYRAC - Elisa JAMAULT - Henri COUTON - Albin HIRN | Commissaires-priseurs

Catalogues sur
www.ivoire-nantes.com



Courrier des lecteurs

Invasion de l'Ukraine.

Je fais suite à l'insertion de Monsieur Olivier Boutry qui adresse une lettre ouverte aux maires de la presqu'île. Pour ma part, je rappelle à ce monsieur que l'Ukraine est un pays indépendant depuis 1992 et qu'aucun État n'est autorisé à l'envahir. Bien cordialement.

Michel Le Bihan (courriel)

Conflit Russie – Ukraine.

Un grand merci à M. Olivier Boutry, professeur, habitant à La Turballe, pour son courrier dans le numéro de Mars 2023. Enfin un homme qui a le courage de s'affranchir du politiquement correct pour remettre un peu de vérité dans le conflit ukrainien, opposant en réalité les Etats-Unis et la Russie sur le dos du peuple ukrainien, orchestré par ses dirigeants. Ce conflit entre bientôt dans sa dixième année et il perdurera encore longtemps tant que les Européens, vassaux des Etats-Unis et de l'OTAN, fourniront des armes et des munitions au gouvernement ukrainien. Nous devons continuer notre aide humanitaire au peuple ukrainien, car celui-ci n'est pas responsable des actes de ses dirigeants. Les États-Unis procèdent, comme en Irak, par un mensonge d'État. Personne n'a trouvé d'armes de destruction massive en Irak, pas plus que la Russie n'envisage d'envahir l'Europe ! Encore merci à M. Boutry pour son courrier qu'il faudrait diffuser très largement auprès des Français et des Européens.

Philippe Vincent (La Baule – Architecte retraité)

Réponse à Olivier Boutry.

Je vous trouve quand même gonflés de publier la lettre d'Olivier Boutry sur la guerre en Ukraine sans y apporter au moins quelques mots de commentaires de la rédaction du journal. Tant qu'il y est, ce Monsieur pourrait aussi déplorer que l'Alsace-Lorraine ait été rétrocédée à La France alors qu'historiquement elle a été allemande et que l'on y parle aujourd'hui certainement l'allemand plus que les dialectes (ou carrément patois ?) locaux. Cela aurait peut-être évité la Seconde Guerre mondiale.

Franca Deumier (courriel)

Merci, Franca, pour votre message qui nous donne l'opportunité de rappeler que la rubrique Courrier des lecteurs est un espace de neutralité bienveillante à l'égard de toutes les opinions, tant qu'elles n'enfreignent pas la loi. C'est justement l'expression de cette liberté de nos lecteurs d'y apporter des commentaires et il n'incombe pas à la rédaction du journal de le faire.

Guerre en Ukraine.

À propos de la guerre en Ukraine, cet aphorisme de l'Empereur Frédéric II : «L'agresseur est celui qui oblige ses adversaires à recourir aux armes » pourrait concerner les « aboyeurs de l'OTAN », comme les a si bien qualifiés le pape François en mai dernier, renvoyant dos à dos Poutine et l'OTAN. La propagande des va-t-en guerre de tous les côtés se borne au même conte de fées de la guerre entre le Bien et le Mal. Et si on n'est pas du côté des bons, c'est qu'on est du côté des méchants, etc. On « nous » a fait le coup en 1914, alors que c'était avant tout une guerre de rapine entre grandes puissances colonialistes pour le « partage » des marchés. On « nous » a refait le coup en 1940 d'une guerre entre les démocraties et les dictatures, alors que c'était avant tout une guerre impérialiste pour la domination du marché mondial. On nous remet encore le couvert aujourd'hui d'une guerre entre « les valeurs occidentales » et « la barbarie poutinienne», alors que c'est avant tout une guerre du gaz, du pétrole et des matières premières. D'un côté une oligarchie mafieuse qui survit du pillage et du bradage des immenses richesses du sous-sol russe, de l'autre les « majors » occidentaux du pétrole et du gaz de schiste qui, pour leurs superprofits, exigent la fin de l'approvisionnement énergétique en provenance de la Russie. D'un côté l'enrôlement forcé de la jeunesse russe pour servir de chair à canon à Poutine, de l'autre le droit que s'arroge l'OTAN, bras armé de l'impérialisme américain, de disposer du peuple ukrainien pour qu'il serve de chair à canon d'une guerre dont une des conséquences directes est la ruine des peuples du Vieux Continent, en leur imposant le passage à une « économie de guerre ». C'est-à-dire la liquidation de toutes les conquêtes sociales et de la Démocratie, à commencer en Ukraine. La guerre, l'inflation, les attaques contre les Services publics, la Santé, l'École, la Sécu, la Retraite et la Démocratie : tout est lié ! À l'opposé des va-t'en guerre de tous bords, parce que « le capitalisme porte en lui la guerre comme la nuée porte l'orage » - comme l'a si bien dit Jean Jaurès, et que « si l'on croit mourir pour la patrie, en réalité l'on meurt pour les industriels », selon la non moins célèbre phrase de l'écrivain Anatole France, il est urgent d'arrêter le massacre et de cesser le feu tout de suite ! Les peuples ne veulent pas la guerre. Plus jamais Verdun, Auschwitz ou Hiroshima ! Ni Poutine, ni l'OTAN ! Halte à la guerre ! Cessez-le-feu immédiat !

Jean Alséda (Guérande - Professeur d'histoire retraité de l'Éducation nationale).

Vendée : réponse à Yves Métaireau.

Les historiens n'arrivent jamais à retracer « intégralement la vérité historique ». Malgré les protocoles de recherche, il y a toujours des éléments qui échappent à l'analyse. De plus, chaque historien doit interpréter et sélectionner des faits en luttant contre les biais idéologiques qui sont en lui-même. Selon Yves Métaireau, le cinéma pourrait le faire. N'oublions pas que l'histoire n'est pas la politique. Les colonnes infernales du général Turreau ont beaucoup massacré de janvier à mai 1794 (viols, pillages, tortures, massacres, etc.) dans les 4 départements de la Vendée militaire. Selon des historiens (R. Sécher, H. Servien, Jean Meyer, Yves Durand, Pierre Chaunu et Jacques Villemain), la Convention a réalisé un génocide dans la Vendée militaire. Selon d'autres (J-C Martin, A. Gérard, Claude Petitfrère, J. Hussenet, François Furet, Emile Gabory), la Convention a réalisé une répression féroce contre une insurrection de paysans dirigés par des nobles. Ils qualifient ces massacres de crimes de guerre. Pour eux, la Convention voulait l'extermination des rebelles vendéens, et non « l'extermination de la Vendée.» Pour conclure, je rappellerai que des historiens, militants de la Vendée martyre, membres du CVRH (Centre vendéen de recherche historique) à La Roche-sur-Yon, soutiennent qu'il n'y a pas eu de génocide en Vendée, mais des massacres. Jacques Hussenet, Pierre Marambaud ou Alain Gérard (professeur aussi à Paris I) défendaient ou défendent ce point de vue. Cordialement.

Éric Le Grand (Le Pouliguen)

Accès à Internet.

Je vous adresse ce courriel pour vous faire part de mon étonnement. Simple usager d'Internet, je constate régulièrement des coupures d'accès pouvant durer plusieurs jours. Ma boîte d'accès n'est pas en cause et l'opérateur non plus, semble-t-il. En fait, d'après ce que j'ai cru comprendre, serait en cause la mauvaise coordination ou coopération entre opérateurs et / ou sous-traitants qui gèrent le dispositif des fibres. En effet, ils partagent des armoires disposées sur la voie publique, dans lesquelles les fibres sont connectées sur des boitiers relais dont la ma-





nipulation serait délicate. En tout cas cela nécessiterait de la « délicatesse », et donc le déplacement d'un technicien pour les remettre correctement en place, ce qui rétablit enfin ma connexion… pour un certain temps. Je pense ne pas être la seule personne à être victime de ce genre de problème récurrent et inadmissible. J'aimerais pouvoir me concerter avec des personnes rencontrant des problèmes similaires.

Pierre Paini (La Baule)

Merci pour votre message. Vous avez parfaitement résumé le problème de la mutualisation des armoires et du recours à une cascade de sous-traitants. Ces nuisances sont souvent évoquées par les collectivités, cela concerne toute la France, et l'ARCEP. Il arrive même que le technicien installant la fibre chez quelqu'un déconnecte la prise de son voisin, qui est chez un autre opérateur, pour aller plus vite… Selon Nexans, un industriel du câble, plus de 60 % des armoires (qui servent au raccordement du dernier kilomètre), sur les 60 000 à 65 000 que compte le territoire, seraient détériorées, et 90 % des détériorations seraient le fait des interventions de raccordement. Face à cela, un plan de sécurisation des armoires, avec contrôle d'accès, est progressivement mis en œuvre. Y. Urrien.

Réaction sur la photo d'un lecteur à St-Barth.

Françoise réagit à la photo publiée dans notre précédent numéro « Un lecteur à St-Barth » : Je n'ai jamais envoyé ce genre de message, mais ici mon ressenti est trop fort. La Baule, ville de certaines valeurs (j 'y habite aussi) : d'accord. La Baule, ville de l'entre-soi, pourquoi pas. Mais que votre mensuel de mars véhicule cette action ostentatoire à caractère privé (un verre aux proches) me chagrine. Les réseaux sociaux se font déjà l'écho d'un égocentrisme perturbateur. Je me demande en quoi cette proposition de jeu intimiste fait partie de « l'essentiel de la presqu'île guérandaise ! Je comprends mieux pourquoi les baulois ne sont pas toujours appréciés. Ou bien n'aurais-je pas compris cet article humoristique ? En toute bienveillance.

F. D (courriel)

Merci, Françoise, pour votre message. La Baule + est un journal généraliste et le courrier des lecteurs est un espace de liberté, ouvert à tous, où parfois les messages abordent des sujets sérieux, d'autres plus futiles, à l'image de nos vies. Nous n'avions pas interprété cette démarche comme ostentatoire ou provocatrice, mais simplement comme un clin d'œil de fidèles du marché de La Baule, sans doute un pari, peu importe, mais cela reflète le lien que représente La Baule + depuis presque 20 ans auprès de nombreux habitants qui considèrent que c'est aussi leur journal. Notre réaction a simplement été de dire : « Si cela leur fait plaisir, tant mieux… »

Angelina, Louis et Pilou à Trescalan.

Nous avons reçu cette photo très sympathique, qui illustre que même nos animaux de compagnie sont des fidèles de La Baule + : *« Après une vie de labeur, je coule une paisible retraite, inondée d'amour auprès de mes maîtres Angelina et Louis. Avec doudou, mon rituel du mois, ma lecture préférée, La Baule +. »*



Pilou (Trescalan - La Turballe)

Ecrivez-nous :
La Baule+, 1 Parc de Mesemena, 44500, La Baule
Courriel: redaction@labauleplus.com



BRIGITTE

bar • brasserie

Scoop : Après 6 mois de travaux, BRIGITTE arrive mi-juin 2023

**La restauration est un monde dynamique qui évolue à grands pas.
Aujourd'hui, l'expérience client prime et BRIGITTE l'a bien compris.**

**Notre promesse : créer de l'émotion.
Et pour y parvenir, travailler les 5 sens du client afin que l'expérience soit totale
et créer des moments inoubliables.**

**Vous êtes à la genèse d'une toute nouvelle aventure...
Pour postuler, laissez vous guider, cela prend 3 à 4 minutes**

POUR POSTULER

LA BAULE - 31 place du Maréchal Leclerc (Anciennement La Croisette)