

la baule +

L'essentiel de la presqu'île guérandaise !

Mensuel gratuit d'informations - N° 224 - Février 2023

LE SPÉCIALISTE DU PARQUET : VENTE - POSE

LA MAISON DU PARQUET

PHILIPPE PLASSIER

Parquet Massif et Contrecollé
Revêtement de sol stratifié & Vinyle
Produits d'entretien

Depuis
1999

Atlantique
Parquet

www.lamaisonduparquet-saintbrevin.com

ZA de la Guerche Sud - 26, av. des Frères Lumière (derrière le bowling)
44250 SAINT BRÉVIN LES PINS - 02 28 53 90 38



TOYOTA GCA Saint-Nazaire
Tel. 02 51 76 50 50

NOUVELLE ADRESSE

ALAIN JARIAN

Créateur

222, avenue du Maréchal de Lattre de Tassigny
LA BAULE - Tél. 06 23 36 81 61



MAISON



CERTENAIS ENERGIES
Certenais Énergies vous équipe en panneaux photovoltaïques français
Page 6

NOTRE RÉGION



Bertrand Plouvier : les habitants de la Presqu'île sont tous propriétaires de la Brière
Page 12

AUTOMOBILE



Dekra ouvre un centre de contrôle technique à La Baule
Page 13



Votre radio locale diffusée en FM et DAB à Nantes, Saint-Nazaire, Pornic et La Baule

L'info locale toutes les 30 minutes entre 6h et 9h
Dominique Labarrière à 7h40
Yannick Urrien à 8h35

Vous aimez la programmation musicale de Kernews : vous recherchez le titre d'une chanson diffusée à l'antenne > kernews.fr



L'acteur présente à La Baule son premier long-métrage en tant que réalisateur
Pages 18 à 20

Stéphane Freiss

Rémy Prud'homme



L'économiste et spécialiste du nucléaire estime que les prix de l'énergie devraient descendre rapidement - Pages 8 à 10

Marie-Estelle Dupont



La psychologue lève le tabou sur les mères maltraitantes - Pages 14 et 15



maille M
La nouvelle collection est en boutique
Du 36 au 52

VENTE EN LIGNE
<https://maille-m.com>

LA BAULE (face au marché) - GUÉRANDE (Galerie Leclerc) - PARIS 6e

NE JETEZ PAS CE JOURNAL SUR LA VOIE PUBLIQUE : RAPPORTEZ LA BAULE+ CHEZ VOUS !



www.ouestunion.com



399 000 €
LA BAULE - FACE MER - PROCHE DE GAULLE
Dans copropriété récente, bel appartement donnant sur 32m² de terrasse face mer comprenant : entrée, espace de vie avec double baies, cuisine A/E/O, chambre, salle d'eau. Cave et parking en sous-sol. Charges : 637€/an. Cl.én.E. Prix comprenant 5% d'honoraires charge acquéreur soit 380 000 honoraires exclus. Aucune procédure en cours. Réf. 4898



620 000 €
LA BAULE - QUARTIER DU GARDEN
Proche du centre, bel appartement de 78m² comprenant : entrée, salon séjour double donnant sur un balcon vue sur le jardin et les pins, cuisine A/E, 2 chambres, salle d'eau. Garage et cave. Charges : 1474€/an. Cl.én. C. Prix comprenant 5% TTC d'honoraires charge acquéreur soit 590 476 € honoraires exclus. Aucune procédure en cours. Réf. 4899



892 000 €
LA BAULE - FACE MER - PROCHE DE GAULLE
Appartement de 90m² situé au 2^{ème} étage d'une résidence de standing, comprenant : entrée avec placards, vaste espace de vie sur terrasse, cuisine semi ouverte, suite parentale, chambre, salle d'eau, wc séparés et dressing. Au sous-sol : parking et cave. Charges : 1776€/an. Cl.én. C. Prix comprenant 4,94% d'honoraires charge acquéreur soit 850 000€ honoraires exclus. Aucune procédure en cours. Réf. 4901

Les informations sur les risques auxquels ces biens sont exposés sont disponibles sur le site Géorisques : www.georisques.gouv.fr

25 Boulevard Hennecart - Face à la Mer - à 2 pas de l'avenue de Gaulle - Tél 02 40 24 12 61

VILLE DE



ESCOUBLAC

AGENDA
FÉVRIER
2023

Programme complet et détaillé sur Internet et les réseaux sociaux

CULTURE	VIE DE QUARTIER
<p>Jusqu'au 26 mars Céleste Castelot Résidence d'artistes - Musée Boesch</p> <p>Jusqu'au 30 mai Exposition Christine Gerriet, Christophe Martin et Romain Barré Musée Boesch</p> <p>3 Danse: Le lac des cygnes Ukrainian National Ballet of Odessa Palais des congrès Atlantia - 20^h + d'infos: atlantia-labaule.com</p> <p>11 au 26 Exposition d'art : Lion's Club La Baule Océane Espace culturel chapelle Ste-Anne</p> <p>11 Week-end comédie : Les hommes se cachent pour mentir Palais des congrès Atlantia - 20^h + d'infos: atlantia-labaule.com</p> <p>12 Week-end comédie : Les cousines Palais des congrès Atlantia - 17^h + d'infos: atlantia-labaule.com</p> <p>16 Conférence : Général Pierre de Villiers Palais des congrès Atlantia - 18^h + d'infos: atlantia-labaule.com</p> <p>18 Théâtre : Espèces menacées Palais des congrès Atlantia - 20^h30 + d'infos: atlantia-labaule.com</p> <p>22 Conférence : Hugo Clément Les lapins ne mangent pas de carottes Palais des congrès Atlantia - 18^h + d'infos: atlantia-labaule.com</p> <p>24 Danse: Cendrillon Grand Ballet de Kiev Palais des congrès Atlantia - 20^h + d'infos: atlantia-labaule.com</p>	<p>4 Permanence municipale mobile Esplanade Lucien Barrière - 11^h30</p> <p>24 Conseil municipal Salle du conseil - 18^h Facebook Live et YouTube</p>
SPORT	SPORT
<p>11 Exposition d'art : Lion's Club La Baule Océane Espace culturel chapelle Ste-Anne</p> <p>11 Week-end comédie : Les hommes se cachent pour mentir Palais des congrès Atlantia - 20^h + d'infos: atlantia-labaule.com</p> <p>12 Week-end comédie : Les cousines Palais des congrès Atlantia - 17^h + d'infos: atlantia-labaule.com</p> <p>16 Conférence : Général Pierre de Villiers Palais des congrès Atlantia - 18^h + d'infos: atlantia-labaule.com</p> <p>18 Théâtre : Espèces menacées Palais des congrès Atlantia - 20^h30 + d'infos: atlantia-labaule.com</p> <p>22 Conférence : Hugo Clément Les lapins ne mangent pas de carottes Palais des congrès Atlantia - 18^h + d'infos: atlantia-labaule.com</p> <p>24 Danse: Cendrillon Grand Ballet de Kiev Palais des congrès Atlantia - 20^h + d'infos: atlantia-labaule.com</p>	<p>5 Concours de sauts d'obstacles Centre équestre Baulois + d'infos: centreequestredelabaule.com</p> <p>11 et 12 Tir à l'arc : championnat régional jeunes Complexe sportif Alain Burban - À partir de 8^h</p> <p>12 Match de rugby : RCB vs SA Rochefort Rugby Stade des Salines - 15^h</p> <p>26 Match de football : USBP vs Fontenoy Vendée Stade Moreau Defarges - 15^h</p>
ANIMATIONS	ANIMATIONS
<p>6 et 7 Atelier parents-enfants : portage physiologique Annexe de mairie du Guézy - 9^h15 Inscriptions : 02 51 75 75 39</p> <p>15 au 18 Manga et cætera... Bibliothèque Henri Queffelec Inscriptions : 02 40 18 18 81</p> <p>25 La Matinale de l'emploi Salle des floralies - 9^h / 13^h + d'infos: 02 51 76 06 31</p>	<p>6 et 7 Atelier parents-enfants : portage physiologique Annexe de mairie du Guézy - 9^h15 Inscriptions : 02 51 75 75 39</p> <p>15 au 18 Manga et cætera... Bibliothèque Henri Queffelec Inscriptions : 02 40 18 18 81</p> <p>25 La Matinale de l'emploi Salle des floralies - 9^h / 13^h + d'infos: 02 51 76 06 31</p>

© 2023 Ville de La Baule-Escoublac

[f](#) [i](#) [t](#) @VilleLaBaule
#VivreAuPaysDesVacances labaule.fr

Présence de « larmes de sirène » : Pornichet porte plainte

La Ville de Pornichet a décidé de porter plainte après avoir constaté la présence de petites billes en plastique, appelées larmes de sirène, sur la plage des Libraires. Le maire, Jean-Claude Pelleteur, exprime sa colère et son impuissance face à cette pollution insidieuse qui met à mal les efforts de préservation des plages. Il estime qu'il est urgent que les pouvoirs publics prennent des décisions pour préserver la biodiversité de cette menace.

Les granulés de plastique industriels sont la matière première utilisée pour la fabrication des objets en plastique. Ils se déversent en quantités importantes à chaque étape de la chaîne de valeur : production, transformation, manutention, transport, stockage et recyclage. Selon les estimations, chaque année, 160 000 tonnes de granulés sont «perdus» par l'industrie

dans l'Union européenne uniquement et 230 000 tonnes au niveau mondial.

La multiplication de pollutions est plus fréquente pendant les périodes hivernales, car les vents et courants plus forts ramènent ces sphères de plastique sur le rivage. Dans le cas de Pornichet, la quantité importante constatée sur les différents rivages interroge sur les causes possibles de cette pollution. Il peut s'agir d'un accident industriel mal géré, d'un relargage d'un conteneur déjà perdu, ou encore d'un conteneur chargé de pellets de plastique qui a été perdu en mer.



La ville du Pouliguen lance le dispositif Aidants Connect

Obtenir une attestation, consulter son avis d'imposition sur les revenus, ou encore créer un compte sur Pôle emploi, aujourd'hui la quasi-totalité des démarches administratives s'effectue en ligne, c'est parfois un véritable parcours du combattant pour ceux qui n'ont pas grandi avec Internet... Dans une logique d'accompagnement, la Ville du Pouliguen, par le biais de son Centre communal d'action sociale (CCAS) propose aux Pouliguennais qui éprouvent des difficultés face aux démarches en ligne, le dispositif Aidants Connect. Concrètement, ce service numérique permet à un agent formé et habilité (ce qui est désormais le cas au Pouliguen) d'effectuer vos dé-

marches administratives en ligne à votre place, tout en garantissant la protection de vos données personnelles. C'est une aide en toute confiance que la Ville a souhaité mettre à disposition auprès des personnes en éprouvant le besoin. Le dispositif intervient sur les structures administratives suivantes : Caisse d'allocations familiales, Maison départementale pour les personnes handicapées, Pôle emploi, Améli, les diverses caisses de retraite, Impôts. gov.fr (saisie simple d'une déclaration). Notons que les démarches nécessitant un accompagnement approfondi comme le calcul des revenus à déclarer n'entrent pas dans le dispositif.

Contact du CCAS : 02 40 15 08 02.

Offre exclusive

Réservez votre massage de 50 mn et profitez d'une remise de 25% sur le 2^{ème} massage en duo

Accès au spa marin inclus

Consultez nos massages DUO sur www.thalasso-rivage.com



*Will you be my valentine?**

Informations et réservations:
28 Boulevard de L'Océan
44500 La Baule

02 40 23 10 20
contact@thalasso-rivage.com

Découvrez nos actualités sur

[i](#) [f](#)

Offre valable le 13 et 14 février 2023

Uniquement par téléphone ou par mail, sous forme de rendez-vous ou bon cadeau avec une date de validité jusqu'à fin juin 2023 (hors vacances scolaires, jours fériés et ponts)

*VeuX-tu être ma valentine / mon valentin?

Bien choisir sa literie, une affaire de spécialistes

Notre philosophie est de vous offrir un sommeil sur mesure.
Grâce à une parfaite maîtrise technique, nos conseillers vous apportent
une réponse personnalisée et adaptée à vos besoins.
N'attendez plus pour trouver la literie de vos rêves.

Magasin indépendant depuis + de 35 ans



Jusqu'à - **30%** sur votre literie *

* Sur une sélection de literies fixes et électriques. Offre jusqu'au 28/02/23



MAGASIN de la LITERIE

Rue de la Héronnière - Z.C. Auchan - TRIGNAC - St Nazaire - Tél. 02 40 90 15 07
www.magasin-de-la-literie-44.fr - Ouvert dès le lundi 9h30 - En continu le samedi
LIVRAISON ET INSTALLATION OFFERTES

Les médaillés 2023 de la Ville de La Baule



Franck Louvrier a remis samedi 28 janvier la médaille de la ville à cinq personnalités de La Baule.

Claudine Samson, elle a notamment été présidente des chorales bretonnes, créatrice de l'association Culture et foi pour animer la chapelle Sainte-Anne, conseillère municipale pendant 3 mandats, et actuellement présidente du collège inter-âge qui va fêter ses 40 ans : « Il aurait été

inconcevable que La Baule-Escoublac, d'une façon ou d'une autre, ne lui marque pas sa gratitude » souligne Franck Louvrier.

Gaël Archimbaud, ancien conseiller municipal, puis coordinateur de l'année de l'automobile en 2022. Franck Louvrier souligne que « grâce à Gaël, cela a été un succès: il s'est acquitté de cette mission de façon remarquable... Historien dans l'âme, ou par atavisme fami-

lial peut-être, il a consacré plusieurs ouvrages à notre ville. » Il était donc légitime « de le féliciter pour son engagement total et sans calcul pour notre ville ».

Mireille Huet, qui a exploité pendant 14 ans l'hôtel des Alcyons: « Cette qualité de l'accueil que peuvent recevoir nos visiteurs de passage, elle y a aussi contribué d'une autre façon : en 2009, sur une suggestion de Pierre Sastre, je crois, elle a créé le syndicat des hôtels indépendants de La Baule. Il est donc légitime de récompenser les vrais professionnels qui se démenent sans compter et qui contribuent de la sorte au renom et à l'attractivité de notre commune ».

Yvan Brevet, membre de l'AVF, Accueil des Villes Françaises, de

La Baule-Escoublac depuis 1994, il en est le président depuis 2017. Le maire a précisé que « cette association est certainement la plus importante en taille de la commune, mais aussi de par son rôle d'accueil et d'intégration. Les animateurs et bénévoles de notre AVF, dont son président, se dépensent sans compter pour que chacun soit reçu comme il se doit dans leur nouvelle vie. »

Stephan Boulo, sapeur-pompier depuis l'âge de 28 ans, il vient de prendre sa retraite, et le maire a rappelé qu'il a notamment été le responsable logistique au moment de la catastrophe de l'Érika et qu'il a à son actif de multiples interventions dans plusieurs communes (chimique, radiologique, feux, fuites gaz, raffinerie, laiterie...).

Guérande : repas chauds pour les précaires

La ville de Guérande lance « La parenthèse salée solidaire ». Cette initiative vise à offrir des repas chauds et conviviaux aux personnes précaires, comme celles qui vivent dans la solitude. Les repas solidaires auront lieu tous les lundis de 18h à 20h à la salle de l'Envol 1, située avenue de la Brière à Guérande. Les personnes pourront cuisiner ou réchauffer leur propre repas ou bénéficier d'un plat offert par les bénévoles. Les intéressés peuvent obtenir plus d'informations auprès du CCAS de Guérande.

Le Comptoir de l'Optique

PORNICHET



15, avenue du Général de Gaulle
PORNICHET - 09 50 96 07 48

Ronan et Sarah vous accueillent au Comptoir de de l'Optique au coeur de Pornichet dans une boutique de 1900 entièrement rénovée avec charme.

Dans une ambiance chaleureuse, vous trouverez des produits soigneusement choisis, en priorité des créations françaises (**NAONED** de Nantes, **LA BRIQUE & LA VIOLETTE**, **NATHALIE BLANC**, les montures en bois **REZIN**, **BAARS** avec ses branches magnétiques sans visserie d'Anney, **XIT** de Marseille, **IZIPIZI**...) aux incontournables grandes marques (Hilfiger, Ray-ban...).

Les verres de qualité sont fabriqués au laboratoire Zeiss à Fougères.

Des verres adaptés selon vos besoins :

- Progressifs personnalisés pour une adaptation instantanée
- Unifocaux, une technologie à la pointe
- Digital Lenses pour mettre fin à la fatigue visuelle numérique
- DriveSafe pour une conduite plus confortable
- Solaires pour vos activités en extérieur.



VOUS OFFRIR UNE NOUVELLE VUE AVEC UN SERVICE IRRÉPROCHABLE ET AVEC LA DISPENSE D'AVANCE DE FRAIS GRÂCE AU TIERS PAYANT TOUTE MUTUELLE AINSI QU'UNE SECONDE PAIRE À VOTRE VUE.



Ouvert du Mardi au samedi : 9h30 - 12h30 et 14h - 19h



ILE VERTE

Prêt à porter Femmes

Accessoires

Bonnets - Gants - Echarpes - Ponchos

Pyjamas

ARRIVAGE PERMANENT

25, avenue des Ibis - Marché angle des Arcades - LA BAULE Tél. : 02 40 11 07 06

La Baule est devenue une ville balnéaire qui vit toute l'année



Lors du Conseil municipal du 27 janvier dernier, Franck Louvrier, maire de La Baule, a fait le point sur la hausse de la population à La Baule en révélant plusieurs chiffres qui traduisent le développement de la commune. D'abord, selon l'INSEE, « sur 2019-2020, notre commune gagne 105 nouveaux résidents à l'année, soit 16 140 habitants. Ces chiffres confirment notre rang de première ville de la presqu'île. La tendance constatée pour notre commune depuis ces dernières d'années est plus nette que l'INSEE avec une augmentation continue et sensible du nombre de ses résidents à l'année, + 0,7% par an ». On ob-

serve aussi que de plus en plus de personnes veulent quitter la métropole nantaise, notamment en raison de son insécurité, « pour chercher une meilleure qualité de vie ailleurs ».

Cependant, Franck Louvrier rappelle la méthode de calcul de l'INSEE : « Un quartier de la ville représentant 8 % de la population recensée précédemment est tiré au sort, puis examiné par les agents recenseurs. Ce procédé est en trompe-l'œil, car il ne tient pas compte de la dynamique globale de la commune. Ainsi, à La Baule-Escoublac, si le centre-ville stagne du fait de la pression foncière, Escoublac, Beslon et le Guézy, quartiers en forte expansion, gagnent chaque année des habitants en nombre. Il convient donc de regarder avec circonspection les chiffres communiqués par l'INSEE. Le sérieux de l'institut n'est évidemment pas mis en cause, mais sa méthode

de calcul est aléatoire, voire dorénavant obsolète, au regard de l'examen d'autres données objectives. De même, le temps écoulé, assez long, entre le moment du sondage et sa publication fausse la réalité : depuis 2019, des événements extérieurs importants ont changé la donne (COVID, exode urbain, éclosion du télétravail...) ».

Dans ce contexte, il était pertinent d'analyser d'autres données. Par exemple, l'administration fiscale a comptabilisé entre 2019 et 2020 des hausses importantes de la population et du nombre de foyers fiscaux : de 16 014 habitants à 16 558, soit + 644 habitants (4,02 %) et 12 243 foyers fiscaux, soit + 638 (+2,39 %). Le maire de La Baule ajoute que l'examen d'autres chiffres témoigne d'une population en nette augmentation : « Entre le 31 décembre 2021 et le 31 décembre 2023, La Baule-Escoublac, est passée de 15 013

à 16 592 inscrits sur les listes électorales, soit 1 579 électeurs de plus, + 10,5 % ! Certes, les résidents secondaires sont comptabilisés. » Enfin, le nombre d'adresses postales : « Suivant les données transmises par La Poste, au 20 décembre 2022, il y avait à La Baule-Escoublac 11 537 points de distribution (1 point = 1 adresse de maison ou immeuble), soit un peu plus de 300 par rapport au 20 décembre 2021, corroborant les données de l'État, répertoriant 11 589 adresses (delta de 52 adresses seulement) sur 638 voies ».

En conclusion, « La Baule-Escoublac est devenue une ville balnéaire attractive, dont l'essor et le développement sont évidents. La ville se rapproche du cap des 18 000 habitants et nous permet de passer d'un surclassement 40/80 000 à 80 / 150 000 habitants ».

GICQUIAUD

ELAGAGE - PAYSAGE

activité supplémentaire
Débroussaillage de terrain

GUERANDE
02 40 62 00 35
06 86 00 32 14
gicquiaud-paysage@orange.fr

Rencontre avec Pierre Adrian au Croisic

La ville du Croisic organise une rencontre avec l'écrivain Pierre Adrian auteur de « Que reviennent ceux qui sont loin ». Après de longues années d'absence, un jeune homme retourne dans la grande maison familiale : « Là, sur la route de la mer, après le portail blanc, dissimulées derrière les haies de troènes, les tilleuls et les hortensias, se trouvaient les vacances en Bretagne. Août était le mois qui ressemblait le plus à la vie. » Dans ce décor

de toujours, au contact d'un petit-cousin qui lui ressemble, entre les après-midis à la plage et les fêtes sur le port, il mesure avec mélancolie le temps qui a passé. Chronique d'un été en pente douce qui commence dans la belle lumière d'août pour finir dans l'obscurité, ce roman évoque avec beaucoup de délicatesse la bascule de l'enfance à l'âge adulte.

La rencontre aura lieu mercredi 15 février 2023 à 18h, à la Salle Jeanne

d'Arc, 2 quai du Lenigo, 44490 Le Croisic. Elle sera animée par Michel Germain, membre de l'Académie littéraire de Bretagne et des Pays de la Loire. Entrée libre.



DÉBARRAS DE MAISONS

Professionnel basé sur la presqu'île, propose sur toute la région débarras de toutes sortes : maisons, appartements, caves, greniers, locaux professionnels...

Estimations et devis gratuits

FRANCHETEAU Philippe - Happy Market

Allée J. Cartier - 44420 Piriac/mer - happymarket44@gmail.com

Tél : 06 63 43 05 90

Luc Delachamade



GRAND DÉSTOCKAGE

avant transfert

au 44, avenue Lajarrige - La Baule les Pins

Prêt-à-Porter Féminin
du 36 au 50

Passage du Royal - au Rez de Chaussée - Esplanade François André - **LA BAULE** - 02 40 60 11 51

Cap Atlantique : nouveau marché pour la collecte des déchets dans 8 communes de l'agglomération



L'agglomération de Cap Atlantique et la société Polyned Group Derichebourg viennent de signer un nouveau marché de prestation de services relatif à la collecte en porte-à-porte des déchets ménagers et emballages légers (bacs verts et bacs jaunes). Ce marché est attribué le 1er février 2023, pour une durée de 5 ans, pour 8 communes du territoire. Ce nouveau

contrat de plus de 14 millions d'euros porte sur les prestations de collecte en porte-à-porte des déchets ménagers et assimilés non valorisables, la collecte sélective en porte-à-porte des emballages légers et papiers, dit « multi-matériaux », ainsi que l'apport à la station de transfert de Guérande des déchets collectés, et ceci pour les communes de Batz-sur-Mer, Le Pouliguen, Le Croisic, Guérande, La Turballe, Piriac-sur-Mer, Mesquer et Saint-Molf. Les 7 autres communes restent gérées en régie par les services de l'agglomération.

Cap Atlantique rappelle que la collecte des déchets ménagers a représenté 21 850 tonnes et celle des multimatériaux près de 6 300 tonnes en 2022 : « La simplification des consignes de tri avec la généralisation d'un bac

jaune unique pour les emballages et papiers est une réussite avec un bilan quantitatif et qualitatif très positif : hausse en un an de 15 % du tonnage du multimatériau (bac jaune) en 2021 et diminution de 2 % des déchets non triés en 2022 après une diminution de 4 % en 2021 ». Cap Atlantique ajoute dans un communiqué que « le nouveau contrat inclut la reprise du personnel de collecte du prestataire actuel, soit 15 agents, et ne modifiera pas le service rendu aux habitants. En ce qui concerne ce service de collecte, il mobilise au total 13 véhicules bennes sur l'année, dont 4 supplémentaires en saison estivale, qui seront tous relookés avec de nouveaux messages et visuels centrés sur la volonté de réduire la production de déchets sur le territoire ».

LBmer 11, Bd René Dubois
Face à l'Océan
LA BAULE
02 40 23 80 61

RESTAURANT - CRÊPERIE
Grillades - Salades - Ardoise du jour

LES VENDREDIS DU LB

- 3 février : Cotriade
- 10 février : Couscous Lb
- 17 février : Choucroute de la Mer
- 24 février : Tête de Veau
- 3 mars : Pot au Feu

Menu Saint-Valentin le 14 février (soir)
sur réservation 45€/Pers. (Entrée-Plat-Dessert / hors boissons)

Pensez à réserver

LA BAULE

QUARTIER DES GRANDS HÔTELS

VILLA ALANA
7 Appartements



DERNIERS LOTS DISPONIBLES

Contactez-nous
02 40 11 63 63

promocean.fr

ESCOUBLAC

DOMAINE DES PINS
6 maisons



LANCEMENT COMMERCIAL



PROMOCEAN
Promoteur Immobilier

MORICET

Revêtements de sols & murs

**VOTRE SPÉCIALISTE
NEUF & RÉNOVATION
DEPUIS 1978**

ISOLATION THERMIQUE
par mousse projetée
CHAPES FLUIDES
CARRELAGES
PIERRES
REVÊTEMENTS
SOL SOUPLE (PVC - LINO)
PARQUETS

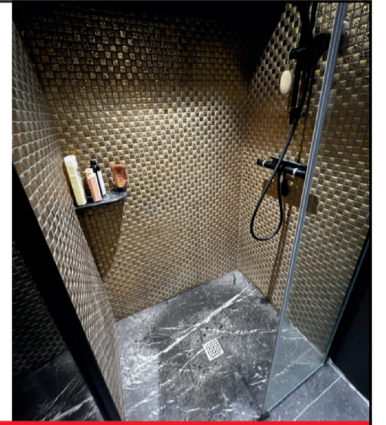

Parc de Villejames - 17, rue la Pierre - **GUÉRANDE** - Tél. : 02 40 24 83 47 - www.moricet.fr

Nouveau : Certenais Énergies vous équipe en panneaux photovoltaïques français



Vous souhaitez réduire votre facture électrique ?

L'énergie verte produite par le panneau photovoltaïque devient une solution évidente pour la transition énergétique, mais comment obtenir les bons conseils ? Comment sélectionner un installateur de confiance et du matériel de qualité ? Nous nous sommes rapprochés de Jean-Pierre Certenais, de l'entreprise Certenais Energies, pour en savoir plus.

Certenais Energies est une entreprise reconnue, à travers son res-

ponsable, Jean-Pierre Certenais, qui exerce depuis plus de 20 ans sur la Presqu'île. Conscient de l'enjeu environnemental, il a décidé de dédier une branche de son entreprise à cette solution énergétique. « À ce jour, les panneaux photovoltaïques ont fortement évolué (plus performants et moins coûteux). De plus, les aides mises en place pour la transition énergétique permettent un retour sur investissement plus rapide pour nos clients » déclare Jean-Pierre Certenais. Il ajoute : « Compte tenu de la forte augmentation de l'électricité, c'est le bon moment ! J'ai d'ailleurs

franchi le cap à titre personnel et je vois la différence. »

L'entreprise a l'agrément RGE et a suivi la formation pour la certification du label Quali PV (en cours de référencement chez Qualibat) lui permettant de faire des installations adaptées tant aux particuliers qu'aux professionnels : « Nous gérons les démarches administratives et calculons le montant des aides que percevront nos clients. Nous travaillons avec un constructeur français de panneaux photovoltaïques (garanties 25 ans), disposant de sa propre

filère de recyclage et qui s'inscrit dans notre démarche RSE. »

Il existe plusieurs solutions pour rentabiliser son installation. À titre personnel, Jean-Pierre Certenais a opté pour une solution de stockage virtuelle pour le surplus de sa production, (1 kW/h donné, c'est 1 kW/h reçu)

Vous souhaitez en savoir plus ?

Certenais Energies vous invite lors de ses portes ouvertes, le samedi 18 et le dimanche 19 février prochains, à découvrir cette technologie, à travers une installation complète réalisée dans une maison

individuelle au 22 route de Villeneuve à La Baule. Jean Pierre Certenais et son équipe vous expliqueront le fonctionnement d'une telle installation ainsi que le principe du stockage virtuel et comment parvenir à l'autoconsommation.

Portes ouvertes samedi 18 et dimanche 19 février 2023 au 22 route de Villeneuve à La Baule (proche de la caserne des pompiers), de 10h à 17h.

Certenais Énergies se trouve 2 allée des Parcs Jervar, à Trépied, sur la commune de Guérande. Tél 02 40 11 11 93.



CONTRAT D'ENTRETIEN ANNUEL

Paysagiste
**Loirat
Jardinage**

Entretien Taille Tonte

Bénéficiez des avantages Loi Borloo TVA en vigueur + déductions fiscales

Vous souhaitez que votre jardin soit entretenu toute l'année par une équipe de professionnels, pensez au contrat d'entretien.

Daniel Loirat Paysagiste - Cannevé - Le Blanc 44350 GUÉRANDE
Tél. 02 40 24 98 95 - contact@loirat.fr - www.loirat-daniel.fr

Contactez nous au
02 40 24 98 95

*Votre extérieur ?
C'est mon métier !*

Loirat Daniel
Jardins Espaces Verts

Création de jardins . Maçonnerie . Élagage et abattage . Terrasses bois ou pavés . Clôtures
Entretien de copropriétés . Tonte de pelouse . Taille d'arbres, haies, massifs Bêchage, désherbage ...



AGENCE PÉRIS
IMMOBILIER
LA BAULE - PARIS
5, avenue Pavie
LA BAULE
02 51 73 72 72
agence-peris-immo.com

LA BAULE - QUARTIER CASINO BENOÎT



Exclusivité, villa de 1910 rénovée en 1992 de 103 m² utile sur 147 m² de parcelle, salon séjour & cuisine ouverte de 36 m² env., 2 chambres, wc, salle de douche, étage mezzanine, wc, salle de douche, lingerie et cave. Possibilité d'achat d'un parking extérieur à 500 m.
Prix : 725 000 € honoraires inclus
Prix : 695 000 € honoraires exclus
Honoraires 4,32 % TTC à la charge de l'acquéreur. Réf. 3270 DP
Logement à consommation énergétique excessive : Classe F
DPE : classe énergie F 383kWhEP/m².an. Classe Climat C 12kg CO2/m²

LA BAULE - FACE MER



T4 double baies face mer au 5^{ème} étage de 84,23 m² carrez, séjour face mer, salon face mer, cuisine S/A, 2 chambres S/A, 2 salles de douche, wc. Garage, cave et parking commun extérieur.
Prix : 1 144 000 € honoraires inclus
Prix : 1 100 000 € honoraires exclus
Honoraires 4 % TTC à la charge de l'acquéreur. Réf. 3271 DP
Nbre de lots : 10 - Charges annuelles 1566,14€ - Aucune procédure en cours.
DPE : classe énergie D 191kWhEP/m².an. Classe Climat B 6kg CO2/m²

LA BAULE - QUARTIER BENOÎT



A rénover villa de 1905 de 171 m² hab. env. au Patrimoine Architectural remarquable sur 489 m² de terrain dos, RDC, hall d'entrée, salon séjour cheminé et bow-window, cuisine, wc, 1^{er} ét., 3 chambres, salle de douche, wc, 2^{ème} ét., 3 chambres, salle de bains. Sous-sol, cave, chaufferie et atelier.
Prix : 1 590 000 € honoraires inclus
Prix : 1 530 000 € honoraires exclus
Honoraires 4 % TTC à la charge de l'acquéreur. Réf. 3275 DP
Logement à consommation énergétique excessive : Classe G.
DPE : classe énergie G 508kWhEP/m².an. Classe Climat D 42 kg CO2/m²

Les informations sur les risques auxquels ces biens sont exposés sont disponibles sur le site Géorisques : www.georisques.gouv.fr

Porte-Joie : 55 nouveaux logements à venir au Pouliguen



Habitat 44, en partenariat avec la Ville du Pouliguen, va réaliser un ensemble immobilier de 55 appartements en entrée de ville, plus exactement avenue Porte-Joie. La livraison est attendue dans le courant du second semestre 2025. L'agence HUCA est mandataire de l'équipe de maîtrise d'œuvre. Elle a conçu ce projet qui prévoit

un ensemble de 5 collectifs d'une hauteur maximale de deux étages avec combles. Au total, 38 appartements seront créés en accession abordable, grâce au dispositif innovant du bail réel solidaire. Cette accession aidée à la propriété pour les familles représentera 70 % du programme. Les 30 % restants seront des logements locatifs sociaux conformément aux

obligations légales applicables à toutes les communes dites Loi SRU (La Baule, Le Croisic, La Turballe et Le Pouliguen). Hervé Hogommat, adjoint à l'Urbanisme, au Logement et au Patrimoine, précise : « Les logements seront conçus selon les dernières normes environnementales en vigueur, sachant que l'équipe de maîtrise d'œuvre s'attache également à la meilleure intégration urbaine, architecturale et paysagère du projet ». Le maire, Norbert Samama, indique : « C'est l'une des étapes importantes pour permettre à des jeunes ou des familles de notre commune, ou à d'autres qui ont dû s'éloigner, d'accéder à la propriété au Pouliguen ».

Avalon Celtic Dances au Pouliguen

La Ville du Pouliguen vous invite à voyager dans la tradition Irlandaise, samedi 11 février à 20h30 à la salle André Ravache, avec Avalon Celtic Dances. Inspiré de la comédie musicale, ce spectacle vous transportera dans le monde celtique avec ses chorégraphies réalisées par des danseurs virtuoses et des musiciens hors pair. 1h30 de spectacle grandiose durant lequel les artistes mettront à l'honneur tous les aspects de la culture irlandaise. Avalon Celtic Dances a joué dans les plus grandes salles de spectacle et, spécificité due à son caractère authentique qui en fait un spectacle apprécié des connaisseurs, dans les festivals celtiques les plus renommés tels que le Celtic Festival au Zénith de Paris, la Cité des Congrès de Nantes, le San

Patrizio Festival à Milan, le Mac's Theater de Belfast, Les Filets Bleus à Concarneau ou encore le Festival de Cornouaille à Quimper.

20h30 (ouverture des portes à 20h) / Salle André Ravache / Tarif : 20 € - Enfants : 8 €.
Billetterie : à l'Office de tourisme du Pouliguen ou par téléphone au 02 40 24 34 44.



Créateur de façades & décoration murale intérieure **aspect pierre**
Enduit à la chaux sculpté main

- DEVIS GRATUIT -

02 28 06 55 50 - WWW.STONART.FR - @ f

DECOPIERRE par **StonArt**
L'ART DE CRÉER LA PIERRE.



FLASHEZ POUR VISIONNER NOTRE VIDEO

*pour un chantier intérieur de 15m² minimum réalisé avant le 28/02/23 ou du 30/11/23 au 01/03/24

Gaz Régulation T. 02 40 22 57 51

CHAUFFAGE - DÉPANNAGE - ENTRETIEN

Qualit'ErR

Zone de Brais - 50, route de Fondeline - SAINT-NAZAIRE

10 %* de remise
sur votre nouvelle
POMPE À CHALEUR / CLIMATISATION

Devis gratuits
* voir conditions en agence



Energie ► L'économiste et spécialiste du nucléaire estime que les prix de l'énergie devraient descendre rapidement



Rémy Prud'homme : « Cette attitude anti- énergie qui domine dans le monde occidental est la cause principale de l'augmentation des prix du pétrole et du gaz. »

Rémy Prud'homme est l'un des pères du nucléaire français. Il a siégé dans la commission PEON, à l'origine du programme nucléaire français, à la demande du Général de Gaulle. Il a été professeur agrégé en sciences économiques et il a travaillé pour la plupart des grandes organisations internationales, notamment l'UNESCO, l'OCDE, la BERD, la Banque

Asiatique de Développement, la Banque Interaméricaine de Développement et la Banque mondiale. Il était intéressant d'avoir son analyse sur la crise énergétique, or il se montre plutôt optimiste.

« Les vrais responsables de la crise énergétique » de Rémy Prud'homme est publié aux Éditions L'Artilleur.

La Baule+ : On peut dire que vous avez baigné toute votre vie dans les sujets liés à l'environnement et à l'énergie, donc ce sont des thèmes que vous connaissez bien... On découvre que ces ministres qui étaient si fiers de fermer les centrales nucléaires il y a quelques années ne sont même plus embarrassés aujourd'hui à l'idée de défendre le nucléaire... La situation est-elle rattrapable ?

Rémy Prud'homme : Oui. J'ai eu la chance et l'honneur de siéger dans la commission PEON (Production d'électricité d'origine nucléaire) qui a préparé le programme nucléaire français. Il n'y a pas que les politiques, un grand nombre de journalistes et d'intellectuels disaient exactement la même chose. Il est exact que le fait d'avoir condamné le nucléaire a eu pour effet que très peu de gens de qualité sont allés vers le nucléaire, puisque c'était présenté comme une activité en déclin qui allait rapidement disparaître. Donc, il y a eu un manque de cerveaux dans le nucléaire. Par ailleurs, le fait de ne pas avoir construit de centrales pendant vingt ans fait qu'un certain nombre de soudeurs ont pris leur retraite et l'on manque aujourd'hui de connaissances techniques et pratiques. On est obligé d'aller chercher des soudeurs en Corée ou aux États-Unis pour faire les soudures dont on a besoin.

Il n'est pas certain que la voiture électrique va continuer à avoir autant de succès que le prévoient les observateurs

Vous analysez la demande intérieure depuis plusieurs semaines et vous observez une baisse globale de seulement 1 %...

J'observe une constance de la demande de la consommation d'électricité. Il ne faut pas juger sur une année. Depuis vingt ans, la consommation fluctue autour de 500 TWh, il n'y a pas de tendance très nette, au cours de l'année 2022 la tendance a été plutôt basse et il y a toutes sortes de raisons. Il y a quand même des progrès dans la technologie qui font que l'on a besoin d'un peu moins d'énergie. Il y a le recul de la production industrielle qui est très important. Mais il y a aussi des demandes nouvelles, puisque l'informatique fait augmenter la demande d'électricité. Pour le moment, la tendance est assez stable. Je ne sais pas ce que l'avenir nous réserve, mais la consommation habituelle ne devrait pas beaucoup changer. D'ailleurs, dans les projections qui sont faites, on explique que l'on va se jeter à corps perdu dans les véhicules électriques... Cela va augmenter la demande de 100 TWh et l'on va se jeter encore plus dans l'hydrogène, qui va aussi faire augmenter la demande. Ces deux augmentations ne sont pas impossibles, mais c'est très loin d'être certain, car nul ne peut dire si l'hydrogène va véritablement se développer. Il n'est pas certain que la voiture électrique va continuer à avoir autant de succès que le prévoient les observateurs. Du côté de la demande, il y a

probablement une grande stabilité, sauf si la voiture électrique et l'hydrogène prennent le relais.

La guerre en Ukraine, la crise sanitaire ou l'OPEP, n'expliquent en rien la hausse considérable qui est intervenue au cours de l'année 2022

Que dites-vous aux patrons de petites entreprises qui ont actuellement la corde au cou avec cette question de l'énergie ? Faut-il ajuster son prix de vente en fonction du coût de l'énergie, ou est-ce provisoire ?

Je pense que c'est assez largement provisoire, en particulier parce qu'une bonne partie des phénomènes, qui nous sont présentés comme des causes, ne sont pas véritablement des causes. La guerre en Ukraine, la crise sanitaire ou l'OPEP, n'expliquent en rien la hausse considérable qui est intervenue au cours de l'année 2022. Le facteur principal de cette hausse des prix - pas seulement de l'électricité, d'ailleurs, des carburants aussi - c'est que nous avons cessé d'investir au niveau mondial dans les énergies fossiles. Il y a eu, pour toutes sortes de raisons, notamment prétendument environnementales - avec cette haine du CO2 qui envahit la planète - une volonté dans les pays développés, en Europe occidentale et aux États-Unis, de réduire la production de gaz et de pétrole. Les recherches et les investissements dans l'exploration et la production ont été considérablement diminués au cours des dix dernières années et maintenant nous n'avons pas assez de pétrole et de gaz pour faire face à la demande. Si la demande stagne en France, elle ne stagne pas au niveau mondial. La demande d'énergie de la Chine et de l'Inde augmente très rapidement et c'est une bonne chose pour que ces pays sortent de la misère. La Chine est largement sortie de cette situation et c'est maintenant au tour de l'Inde. Si la demande augmente alors que l'offre diminue, il est logique que les prix augmentent. Cette attitude anti-énergie qui domine dans le monde occidental est la cause principale de l'augmentation des prix du pétrole et du gaz. Tout cela a un impact sur les prix de l'électricité. Mais il ne faut pas se presser de considérer que l'année 2022 marque un tournant absolument inévitable. En réalité, on voit déjà que les prix se mettent à descendre. Le prix mondial actuel du pétrole n'est pas terriblement élevé, on est aux alentours de 80 \$ le baril, alors que l'on a connu au cours des trente dernières années des prix nettement plus élevés. Il faut ajouter que c'était des prix en dollars et que le glissement de l'euro par rapport au dollar est important, puisque l'euro a perdu 25 % de sa valeur : donc, pour nous, une stabilité des prix en dollars, c'est une hausse des prix du pétrole que nous achetons. Pour le gaz, c'est plus compliqué, parce qu'il y a plusieurs prix du gaz dans le monde, parce qu'il y a deux ou trois types de gaz. Il y a le gaz naturel qui se transporte en oléoduc et il y a le gaz naturel qu'on liquéfie et qui coûte plus cher. C'est le

Thierry DÉCO
Depuis 2005

**PEINTURE - PAPIER PEINT
REVÊTEMENTS SOLS & MURS
TRAVAUX DE DÉCORATION
RAVALEMENT**

**DÉLAIS
RESPECTÉS**

27, rue de la Paix 44510 LE POULIGUEN
Tél./Fax : 02 40 01 56 25 - Portable : 06 03 36 35 52

LE SPÉCIALISTE DU VIAGER

Atlantic VIAGER
SUR LA CÔTE ATLANTIQUE

DEPUIS PLUS DE
15 ANS
À VOS CÔTÉS



**GRÂCE AU VIAGER,
MONIQUE RESTE CHEZ ELLE
ET PERÇOIT UNE RENTE
MENSUELLE À VIE !**

Étude gratuite  **02 40 15 18 78**
Sans engagement  **www.atlanticviager.fr**

©AdobeStock



Meirea.

127, av. des Ondines
LA BAULE

PIERRES & LITHOTHÉRAPIE - CRÉATION CONCEPTION BIJOUX

**Pour la Saint-Valentin
un cadeau original**

Venez découvrir et élaborer votre propre bracelet de chemin de vie :
il est unique et dédié
à la personne
qui le portera.

Composé de pierres semi-précieuses, votre bracelet est élaboré grâce à un algorithme scientifique. Il s'appuie sur l'interprétation numérologique trinitaire de vos noms, prénoms, date de naissance. Chaque pierre joue son rôle dans votre parcours de vie.

Tél. 02 51 76 57 11 - 07 80 09 00 39
www.meirea.com

GUÉRANDE : 40, rue Saint Michel
VANNES : 14 bis rue Émile Burgault

Suivez-nous sur  

Rémy Prud'homme : « Le problème des prix qui ont atteint des niveaux extrêmement élevés en Europe, notamment en France, c'est que ces prix ne sont pas directement liés au prix auquel nous payons notre gaz. »

même, mais cela coûte de l'argent de le liquéfier. On peut le transporter, à condition d'avoir des ports qui sont capables de transformer ce gaz. Cela multiplie le prix du gaz par deux ou trois et le gaz naturel liquéfié est donc plus cher que celui qui vient par oléoduc. Il y a eu un choc en Europe, parce que l'Europe était très dépendante du gaz importé de Russie, à un prix bas, et, pour les raisons que vous savez, ce flot de gaz s'est tari. Donc, cela a contribué à faire monter les prix.

Mais c'est en train de changer et, aujourd'hui, nous avons les prix du gaz qui sont ceux que nous avions avant la guerre d'Ukraine. La guerre d'Ukraine continue de plus belle, hélas, mais elle n'a pas un impact excessif sur tout cela. Il y a eu un choc, il a fallu un peu de temps pour que les pays européens se réorganisent, cherchent d'autres sources, construisent des terminaux méthaniens, pour que l'effet de ce choc soit atténué. Mais c'est déjà en train d'arriver. Le prix du gaz a beau-

coup baissé. Le problème des prix qui ont atteint des niveaux extrêmement élevés en Europe, notamment en France, c'est que ces prix ne sont pas directement liés au prix auquel nous payons notre gaz. C'est d'ailleurs un problème très grave. J'ai essayé de calculer l'impact sur les coûts de la production d'électricité de ce qui s'est passé. Nous avons consommé plus de gaz, et du gaz payé à un prix beaucoup plus élevé, donc c'est une cause d'augmentation des coûts. Par ailleurs, le

fait d'avoir moins de centrales nucléaires en fonctionnement fait que nous sommes devenus un importateur moyen, alors que nous étions avant un gros exportateur d'électricité. Donc, nous avons dû payer une partie de notre électricité au prix européen de l'électricité. Tout cela entraîne une augmentation des coûts. Mais, ce qui est triste, c'est que cette hausse du coût de l'électricité produite en France est bien inférieure aux prix qui ont été payés par les individus, et surtout par les

entreprises. Pour les individus, la hausse a été modérée. Le gouvernement dit qu'elle a été limitée à 4 %, les chiffres que nous avons, qui viennent de l'INSEE, suggèrent que c'est nettement plus, mais nous sommes dans les 10 %. Évidemment, ce n'est pas négligeable pour les gens qui payent, mais ce n'est pas énorme. En revanche, les prix auxquels les commerces et les industries payent leur électricité sont beaucoup plus élevés.

(Suite page 10)

CASINO PORNICHET



PLAYERS Plus

**1 jour, 1 case,
1 cadeau !**

**Un rendez-vous 100% gagnant
en borne dans votre casino !**

En février

50 1973 2023

Casinos Hôtels

MARTOUCHE  Opération soumise à conditions et réservée exclusivement aux détenteurs de la carte de fidélité Players Plus. La création d'une carte de fidélité Players Plus, sur présentation d'une pièce d'identité en cours de validité est gratuite et sans engagement, et implique l'acceptation des conditions applicables au programme. CASINO DE PORNICHET, SAS, 571368 €., 93 bd des Océanides 44380 Pornichet - 340 481 308 RCS SAINT-NAZAIRE

18+

DÉCORELATIONS

CONFIEZ-NOUS
le suivi de votre chantier !

- ◆ Aménagement, extension, construction
- ◆ Rénovation complète intérieur/extérieur
- ◆ Habitation, commerce, bureau

Showroom : 6 rue du Lieutenant Lebert - Place des halles - 44510 Le Pouliguen
Contact : 06 07 84 14 62 - www.decorelations.com

CLASSARCHIV ORGANISATION CLASSEMENT ARCHIVAGE DESTRUCTION DE DOCUMENTS

COLLECTE, DESTRUCTION ET RECYCLAGE DE VOS ARCHIVES
PROFESSIONNELS ET PARTICULIERS

- Gain de place dans vos locaux
- Sécurité et confidentialité
- Conseils en matière des délais de détention des archives
- Remise d'un certificat de destruction

Tél. 06 82 94 67 89 - www.classarchiv.fr
Leguignac - HERBIGNAC - classarchivdestruction@gmail.com

Rémy Prud'homme : « L'électricité est vendue sur le marché européen au coût de production d'électricité en Allemagne, au moment où le prix du gaz était le plus élevé, alors que chez nous le gaz ne représente que 10 % de la production d'électricité. »

Comment se fait-il qu'en France on paye l'électricité à un prix beaucoup plus cher qu'elle ne coûte à produire ?

C'est le marché européen de l'électricité. L'électricité est vendue sur le marché européen au coût de production d'électricité en Allemagne, au moment où le prix du gaz était le plus élevé, alors que chez nous le gaz ne représente que 10 % de la production d'électricité. Ce marché allemand s'applique à nous et c'est ce qui explique pourquoi le prix de l'électricité a augmenté par deux ou trois, et parfois même dans des proportions plus considérables pour certaines factures. C'est un problème grave. Le gouvernement ne veut pas le prendre à bras-le-corps, parce qu'il a l'impression que sortir de ce marché serait un mauvais coup porté à l'Europe et, comme l'Europe est un véritable tabou, on ne peut pas faire ça. Une rente artificielle a été créée et beaucoup de gens ont gagné beaucoup d'argent parce que, si les prix de vente ont augmenté beaucoup plus que les coûts de production, cela veut dire qu'un certain nombre de producteurs ont gagné énormément d'argent sur le dos de l'industrie, ce qui n'est pas

bon pour l'activité, l'emploi et le commerce extérieur de la France.

Vous expliquez aussi que les énergies renouvelables ne sont pas encore rentables et qu'elles contribuent à faire augmenter le prix de l'électricité...

Les énergies renouvelables ont deux défauts très graves. D'abord, elles coûtent cher, surtout si l'on prend en compte les coûts indirects. Plus il y a de renouvelable, plus il faut qu'il y ait d'infrastructures pour transporter l'électricité. Ce n'est pas très difficile à comprendre. Autrefois, quand il n'y avait pas de renouvelable, l'électricité était produite dans une centaine d'endroits en France, avec 25 sites nucléaires, quelques centrales au gaz et au charbon, et un petit nombre de barrages. Maintenant, vous avez 8 000 éoliennes et un bon millier de fermes solaires. Donc, prendre de l'électricité dans plusieurs milliers de points, plutôt que dans un millier, il n'y a pas besoin d'être un grand informaticien pour comprendre qu'il va falloir davantage de fils électriques et que cela va coûter beaucoup plus cher. Le défaut principal de l'électricité renouvelable, c'est qu'elle est intermittente. Elle

ne fonctionne pas tout le temps et le cas le plus évident est le solaire. À 18 heures en hiver - c'est-à-dire au moment où l'on a le plus besoin d'électricité - la production solaire est égale à zéro et elle le restera. La technologie n'y fera rien. La quantité totale produite par l'électricité éolienne est une chose, mais la disponibilité, au moment où on en a besoin, en est une autre. Cela veut dire que l'on ne peut pas compter sur les renouvelables pour répondre à la demande à un instant T. En général, c'est toujours au moment où l'on en a le plus besoin, l'hiver, au moment d'un anticyclone très froid... Cela ne condamne pas totalement l'électricité renouvelable, mais cela veut dire aussi que, plus on a de renouvelable, plus il faut avoir d'installations au gaz qui soient susceptibles de démarrer au moment où l'on en a besoin. Pour le moment, on ne sait pas stocker l'électricité en grande quantité. On essaye de trouver des moyens de stockage depuis deux siècles. On trouvera peut-être mais, pour le moment, on ne sait pas le faire. Donc, on ne peut consommer que l'électricité que l'on produit au quart d'heure près. L'autre problème du renouvelable en France, c'est que nous avons un parc de nucléaire

et d'hydraulique qui représente 85 % de la production, qui fonctionne quand on veut. On peut profiter de l'été pour arrêter une centrale nucléaire et la nettoyer, quand on a moins besoin d'électricité. Cela veut dire que nous avons, entre le nucléaire et l'hydraulique, de quoi satisfaire la demande d'électricité dans son intégralité. Donc, que faire de toute cette électricité renouvelable produite ? On a exporté cette électricité sur le marché européen à des prix inférieurs aux coûts de production, donc c'était une mauvaise affaire, ou bien on était obligé de baisser la production de nucléaire et d'hydraulique. C'est très mauvais parce que, si vous baissez la production de nucléaire, vous ne diminuez pas beaucoup les coûts de production. Les gens doivent être payés de la même façon si les centrales tournent ou non, les charges fixes sont les mêmes. Donc, on s'est privé d'une électricité qui ne coûtait pas grand-chose. Maintenant, en plus des centrales nucléaires qui vont refonctionner, en ajoutant les renouvelables, on va se retrouver avec un surplus d'électricité dont on ne sera pas vraiment quoi faire. Je ne suis pas très satisfait de voir que l'électricité renouvelable va déborder, sans évoquer les dommages

esthétiques et environnementaux qui sont très réels. Les panneaux solaires sont importés de Chine. La quasi-totalité des turbines et des mâts des éoliennes est importée d'Allemagne et du Danemark... Je ne parle même pas du plaisir de marcher le long de la mer, à La Baule ou à Saint-Nazaire, avec cette vue sur ces dizaines d'éoliennes de 200 mètres de haut... Les éoliennes sur terre, ce n'est pas beaucoup mieux, surtout quand on les installe dans des endroits calmes et tranquilles, comme la Creuse. En Creuse, les gens avaient des paysages magnifiques et on les leur prend, ce qui ne leur procure pas un grand plaisir non plus.

Propos recueillis par Yannick Urrien.

Rémy Prud'homme
Les vrais responsables de la crise énergétique



ORFÈVRE
GRANDE NATURE

Prestations piscine & spa

« Une expérience bien-être chez vous ou pour vos hôtes (chambres d'hôtes, gîtes, hôtels ...) »

Offrez un véritable Espace bien-être dans un univers sensoriel unique qui restera dans la mémoire de vos clients !

SAUNA et SPA, une large gamme permet de s'adapter à vos besoins. (Sauna 1 à 6 personnes, vapeur/infrarouge - intérieur ou extérieur, SPA acrylique ou semi-rigide)

Brume de douche, parfums pour l'intérieur, le Spa ou la baignoire balnéo, les Laboratoires Camylle proposent des produits exceptionnels à base d'huiles essentielles ou de parfums naturels.



RDV au salon de l'habitat à l'hippodrome de Pornichet les 10/11 et 12 mars - stands 137/138/139 en intérieur et stand 4 en extérieur



SHOWROOM - 21 rue Pasteur - 44720 St JOACHIM - Tél. 06 81 72 04 06

En février accueil du mardi au vendredi de 14h à 18h et le samedi sur rdv - www.prestationspiscine.fr

GROUPE **D** Edouard
Denis



NOUVEAU À PORNICHET

VOTRE FUTUR PORT D'ATTACHE EST SUR LA CÔTE D'AMOUR



CARAVELLE

— Jusqu'au 15 mars 2023 —

PROFITEZ
DE NOTRE OFFRE COMMERCIALE
DU MOMENT

**BELLES VILLAS
SUR LE TOIT
DE 4 ET 5 PIÈCES**

**APPARTEMENTS
DU 2 AU 4 PIÈCES**



0 800 950 750

Service & appel gratuits

edouarddenis-immobilier.com

SCCV PORNICHET PARC D'ARMOR BAS PDLL - RCS 839829181
Illustrations : Bien Ici - Architecte : ACDM - Document non contractuel - Février 2023

Meuble TV

Tête de lit - Coffre

Meubles sous pente

Meuble de salle de bains

ALLIANCE INTERIOR

AGENCEUR - ÉBÉNISTE - MENUISIER

www.alliance-interior.fr

Tous les meubles sont fabriqués dans nos ateliers de Guérande.
Sur place, cabine de peinture, vernis, laque avec un large choix de couleurs

11, rue des Salamandres - Zac Métairie de La Lande - quartier Bleu - Secteur D - GUÉRANDE - Tél. 02 40 15 68 23

NOUS RECEVONS UNIQUEMENT SUR RENDEZ-VOUS

Meubles sur mesure :
Cuisine, Salle de bains,
Meuble TV, Tête de lit...

Les habitants de la Presqu'île sont tous propriétaires de la Brière grâce à Louis XVI !



Bertrand Plouvier : « On a reconnu aux habitants de la Brière le fait de pouvoir extraire la tourbe, mais aussi chasser et pêcher. »

Bertrand Plouvier, élu de La Baule-Escoublac et conseiller de Cap Atlantique délégué aux économies primaires et à la transition écologique, a été élu président de la Commission syndicale de la Grande Brière Mottière. La Commission syndicale de la Grande Brière Mottière administre les 7 000 hectares du marais indivis, propriété des habitants des 21 communes qui composent le Marais de Brière. Bertrand Plouvier revient sur l'histoire

de la Grande Brière. Il estime que l'entretien des canaux est une urgence.

La Baule + : Pour comprendre le statut particulier de la Grande Brière, il faut remonter aux rois de France...

Bertrand Plouvier : Effectivement. La Commission syndicale de la grande Brière Mottière est l'héritière d'une lettre patente, qui date de 1461, par laquelle François II, qui était le père d'Anne de Bretagne, a donné un droit de jouissance aux habitants des 14 pa-

roisses qui formaient la Brière à l'époque. Louis XVI reconnaîtra ce droit de jouissance et le transformera en droits indivis en 1784. Avec l'apparition des départements et des communes, les 14 paroisses deviendront 21 communes, et c'est pour cette raison que l'on retrouve notamment La Turballe, qui était une frairie de Guérande. En 1838, on prend l'appellation de Commission syndicale de la grande Brière Mottière, notamment pour l'exploitation de la tourbe et du roseau. On connaît l'exode dans les années 30, avec l'apparition des chantiers à Saint-Nazaire, puis l'aéronautique. Aujourd'hui, ce marais indivis, c'est 7 000 hectares de marais et 280 kilomètres de canaux qui sont administrés par la Commission syndicale où l'on retrouve 21 représentants des 21 communes qui représentent les 200 000 habitants de ce territoire. Donc, tous les Baulois sont aussi des propriétaires indivis de la grande Brière Mottière.

Concrètement, qu'apporte ce droit de jouissance ?

Cela signifie que l'on a reconnu aux habitants de la Brière le fait de pouvoir extraire la tourbe, qui permettait de se chauffer, mais aussi chasser et pêcher, sans devoir payer la moindre redevance à un seigneur ou au clergé. Cela concerne les habitants des 21 communes.

Ainsi, un habitant de Guérande, La Baule, Pornichet ou Saint-Nazaire peut librement aller ramasser de la tourbe en Brière...

Exactement, mais aussi couper du bois, selon un plan de coupe que nous définissons avec la Commission syndicale. La personne ne devra payer qu'une petite somme pour couper le bois.

Quels sont les sujets sur lesquels vous travaillez ?

Nous travaillons sur l'élevage, avec la mise en pâturage de plus de 1 000 animaux, entre mai et décembre, mais aussi la chasse, puisque 700 permis de chasse sont délivrés pour chasser en Brière. Il y a également la pêche avec 600 pêcheurs. Le tourisme est très dynamique, avec une dizaine de promeneurs en chalands, mais aussi en calèches. Nous venons de nous doter d'un responsable des finances, puisque la commission syndicale doit régler au quotidien les conflits et les usages, mais nous avons besoin d'entretenir la Brière, ce qui nécessite des moyens. Dans un premier temps, nous devons établir un état des lieux des marais, avant d'établir un plan pluriannuel de travaux, ce qui nous permettra ensuite d'aller chercher des financements. On doit entretenir les canaux qui permettent de circuler et de garder l'eau. Il faut aussi lutter contre les espèces invasives. Enfin, il faut entretenir les ouvrages qui nous permettent de nous préserver des inondations.

Quelle est la différence entre votre fonction et celle d'Eric Provost, président du Parc naturel régional de Brière ?

Le Parc de Brière est un Parc naturel régional. La Commission syndicale gère les marais indivis, c'est-à-dire les 7 000 hectares qui appartiennent aux habitants des 21 communes. Le Parc naturel régional a une emprise territoriale, mais il n'est pas propriétaire des terrains. Le Parc doit mener un travail énorme sur la biodiversité, la mise en valeur du territoire, la marque du Parc, la valorisation de différentes filières, notamment l'élevage et la production laitière.

Depuis 1977

Un SAVOIR « VERT » (conception, réalisation, entretien) depuis plus de 45 ans

SARL PAIN
www.painpaysage.com
02 40 23 94 98

CONCEPT - DESIGN - PAYSAGE

A découvrir une vidéo chaque mois 10^{ème} épisode (lien ci-dessous)

Suivez nous sur

YouTube <https://youtu.be/9w2CdhDKPMk>

LES ENTREPRISES DU PAYSAGE

Automobile ▶ *Le contrôle technique ne doit plus être ressenti comme une corvée !*



Dekra ouvre un centre de contrôle technique à La Baule

Le marché de l'automobile d'occasion est en très forte progression et, dans le même temps, les Français conservent plus longtemps leur voiture. Le corollaire de tout cela est aussi la nécessité d'avoir un centre de contrôle technique situé près de chez soi. Mais aller faire son contrôle technique est souvent perçu comme une corvée obligatoire ! Vanessa Rouxel vient d'ouvrir un centre Dekra à La Baule, dans la zone artisanale de Beslon, en se mettant à la place des automobilistes, par exemple afin d'éviter de

les faire patienter dans le froid ... « J'ai choisi l'un des réseaux leaders dans le monde, Dekra, qui est connu pour son sérieux et dont la réputation n'est plus à faire. C'est aussi grâce à l'équipe de Dekra Guérande que j'ai eu envie de rejoindre cette enseigne » explique Vanessa Rouxel.

Faire preuve de pédagogie sur les points de contrôle

Institué au milieu des années 80

en France, le contrôle technique, qui concernait à l'époque seulement les véhicules d'occasion au moment de la vente, a été élargi en 1992 à tous les véhicules légers de plus de 4 ans, puis renforcé en 2002 avec les normes anti pollution, et étendu en 2014 aux véhicules électriques et hybrides. Ainsi, plus de 133 points de contrôle sont vérifiés « avec différents niveaux de défaillances, des mineures - axées sur la prévention et la sensibilisation de l'automobiliste - mais aussi d'autres points présentant un risque de casse ou d'usure impor-

tante, jusqu'à des points majeurs et critiques ». Par ailleurs, « le contrôle des émissions polluantes nous donne un rôle dans la préservation de l'environnement et de la santé publique ».

Vanessa a voulu créer un lieu qui soit pratique d'accès et accueillant : « Nous sommes près du centre de La Baule, à deux pas de la gare. Nous avons une salle d'attente agréable, avec le Wifi, et l'automobiliste peut patienter dans de bonnes conditions avec un café. Je ne voulais pas faire attendre les gens dans le froid ! » Dekra La Baule va même s'équiper d'une Citroën Ami qui sera prêtée aux clients pendant une heure, le temps du contrôle : « C'est pratique si la personne veut, par exemple, aller faire des courses zone des Salines. » Jean-Charles est en charge des contrôles : « Les

automobilistes n'attendent pas simplement qu'on leur remette un papier administratif, mais ils souhaitent avoir des explications et que l'on fasse preuve de pédagogie sur les points de contrôle ».

Centre d'examen pour le code de la route et le code bateau

Dekra dispose également de l'agrément de centre d'examen agréé de passage de l'épreuve théorique du permis de conduire. Dans ce cadre, le centre Dekra La Baule est également centre d'examen pour le code de la route et le code bateau.

Dekra, zone artisanale de Beslon, 82, avenue des Noëles, 44500, La Baule. Tél. 02 40 42 57 41. Site : www.dekra-norisko.fr.



NETTOYEZ VOUS MÊME VOTRE TOITURE SANS MONTER DESSUS ! NOUVEAU Pulvérisateur électrique **POWERJET 2** PULVÉRISATEUR ELECTRIQUE

Pulvérise à plus de 10m.

Ne montez plus sur votre toit. Grâce au pulvérisateur POWERJET 2

Autonomie +/- 5H
Portable, réservoir 10 litres
Assemblé dans nos locaux

249 €
dont 0,5 € d'éco-part.

POWERJET 2
PULVÉRISATEUR ELECTRIQUE

GARANTIE 2 ans

Pour une efficacité maximale :



Clean'Toit

Stop Dépôts Verts

Façades - Toitures - Terrasses

Supprime aussi taches rouges, lichens, micro-algues...



69,95 €

SANS JAVEL

BIDON DE 5 L super concentré jusqu'à 500m² de traitement
Existe aussi en 1 L



Avant



Après

Démonstration sur place

du Lundi au Vendredi
08h30 à 12h30
14h00 à 17h00

VENEZ NOUS VOIR À GUÉRANDE : Derrière le Leclerc, secteur D

MULTIREX
www.pulvirex.fr

Société Multirex - Parc d'activités de Villejames - 17 rue de la Grenouille Verte - 44350 Guérande - Tél: 02.40.01.02.03

RETROUVEZ

NOS VIDÉOS DEMO SUR NOTRE SITE

- Au rond point du Leclerc, direction Saint André des Eaux.
- Au rond point suivant, prendre à gauche
- Au rond point suivant, prendre la 2ème sortie (rue de la Pierre)
- Prendre la première à gauche (rue des Tritons Crétés)
- Prendre la première à gauche, Rue de la Grenouille Verte

Prix valable jusqu'au 28/02/2023

Société ► La psychologue lève le tabou sur les mères maltraitantes



Marie-Estelle Dupont : « Quand on s'aime et que l'on est bien avec soi, globalement on enquiquine moins les autres. »

Marie-Estelle Dupont, psychologue clinicienne, spécialisée en psychopathologie, neuropsychologie psychosomatique, et formée en psychologie transgénérationnelle, accompagne des patients de la naissance à l'âge adulte. Ses prises de position sur les dommages infligés aux enfants pendant la pandémie, comme la déshumanisation inhérente à l'obligation du port du masque à l'école, ont été particulièrement médiatisées.

Son dernier livre est un témoignage intimiste et bouleversant qui nous parle de son enfance, de son adolescence et de

ses années de jeune femme aux prises avec une mère maltraitante au-delà de tout entendement : « une anti-mère, qui donne la vie pour la dévorer et la sacrifier, telle la sorcière d'Hansel et Gretel qui gave les enfants pour se nourrir ». Marie-Estelle Dupont nous amène à réfléchir sur son difficile parcours et sur sa parole pour se libérer de la culpabilité et pour retrouver l'estime de soi indispensable à tout épanouissement.

« L'anti-mère » de Marie-Estelle Dupont est publié aux Éditions Albin Michel.

La Baule + : Vous racontez comment vous avez survécu à une mère maltraitante. Or, depuis la sortie de votre livre, on entend beaucoup de témoignages de gens qui ont subi la même situation. On est d'abord surpris car ce sujet sensible n'est jamais abordé dans les médias...

Marie-Estelle Dupont : C'est un impensé de la société. C'est ce qui m'a également incitée à tenir ce projet, sans l'abandonner, parce que vous vous doutez bien que c'était une démarche difficile. Moi aussi, j'ai été étonnée par ce succès. Mais j'ai compris que nous étions en train de lever un tabou et de libérer la parole sur ce sujet fondamental et universel qu'est la violence intrafamiliale et comment la jalousie, de manière muette et sournoise, creuse des sillons qui viennent briser des liens et la relation affective entre frères et sœurs, en isolant l'individu et en donnant de lui une image tout à fait fautive. C'est un impensé de la société, parce que l'on oscille entre plusieurs sentiments et une vision très manichéenne de la famille. On a la vision d'une maternité très sentimentaliste, où tout n'est que bonheur et joie, ou de quelque chose qui est vécu, par un contresens total, comme le cercueil de la féminité, la fin du couple et l'absence de liberté, ce qui est pour moi une vision extrêmement dégradée et adolescente de la maternité. La liberté d'être mère, ce n'est pas celle de ne pas avoir de contraintes et de se lever tard le matin... On n'avait pas grand-chose dans la littérature depuis Folcoche et, pouvoir évoquer l'idée qu'une génitrice puisse ne pas accéder à l'amour et ne pas aimer son enfant, c'est contraire à l'entendement. C'est contraire à la nature, puisque dans le règne animal nous faisons partie des mammifères et, pour les mammifères, la survie de l'espèce dépend du lien d'attachement entre la mère et le petit. Quand on tombe sur des mères monstrueuses qui n'aiment pas leur enfant, on se dit que c'est contre nature et que ce n'est pas possible.

On découvre aussi que cela affecte tous les milieux sociaux...

Il y a ce biais d'avoir un déterminisme sociologique ou psychiatrique à toute tragédie humaine, mais je crois que le mal existe et qu'il n'y a pas toujours l'excuse de la pauvreté ou de la précarité intellectuelle. Au contraire, le fait d'être dans un milieu aisé intellectuellement, avec des livres, de l'instruction et des parents diplômés - mon père travaillait beaucoup et son salaire suffisait largement à nourrir une femme et de nombreux enfants - cela peut

aussi enfermer dans le piège des apparences où, au nom du qu'en-dira-t-on, parce qu'il faut être une famille bien sous tous rapports, on va d'autant plus verrouiller la parole et enfermer l'enfant dans l'image. On explique que l'enfant a tout : il fait de la danse, du piano, il va dans des bonnes écoles, donc il n'y a pas de problèmes... On réduit l'être humain à des besoins strictement matériels et organiques, or nous sommes des mammifères et nos besoins vitaux sont aussi affectifs. Là-dessus, il y a une grande égalité sociale dans la haine, comme il y a une grande égalité sociale dans l'absence d'introspection.

On entend souvent dans les procès qu'un père s'est comporté de telle manière, parce qu'il a vécu la même chose auprès de ses parents et qu'il l'a donc reproduit. Est-il possible de retrouver cela entre générations ?

Le mimétisme est l'une des manifestations de l'attachement d'un enfant à ses parents. Donc, notre premier modèle laisse une empreinte très importante et, si l'enfant n'a pas une force de caractère ou d'autres figures sociales, par des enseignants, des grands-parents ou des tantes, il lui est difficile de penser qu'autre chose peut être bon. La psychothérapie, le fait de rencontrer des adultes bienveillants, le fait d'être capable de désidéologiser ses parents, sont des choses importantes. Il faut ouvrir l'héritage psychologique de la famille en triant le bon grain et l'ivraie. Donc, cette notion d'introspection fait la différence. Qu'est-ce qu'on m'a fait ? Qu'est-ce que cela m'a fait ? Que vais-je faire pour mes enfants ? La bonne nouvelle, c'est que l'on peut donner quelque chose que l'on n'a pas reçu, j'en suis persuadée, par mon métier et mon parcours.

Il faut donner à son enfant les outils pour être bien dans sa peau et faire son chemin

N'avons-nous pas en chacun de nous un côté Docteur Frankenstein, c'est-à-dire que l'on est déçu si la créature que l'on a conçue ne ressemble pas à son plan initial ?

Oui, parce que l'on est déçu à la hauteur de ses attentes. Le bébé fantasmé, l'enfant rêvé quand la femme est enceinte, c'est un fantôme qui doit être conscientisé et élaboré parce que, sinon, l'enfant va être bombardé de projections parentales. Nous sommes tous des êtres de projection, on imagine quelque

L'aide à domicile sur-mesure

Réseau national d'aide à domicile pour les personnes âgées



Aide à l'autonomie



Aide aux repas



Accompagnements



Aide ménagère

Agence de La Baule

02 52 20 01 99

Agence de Saint-Nazaire

02 52 20 06 71

Agence d'Angers

02 52 21 00 40



Petits-fils
SERVICES AUX GRANDS-PARENTS



petits-fils.com

chose de l'autre, on se raconte une histoire avec l'autre, on imagine quelque chose du nouveau boulot que l'on prend, on est toujours dans la projection... Mais il faut diminuer les attentes, il ne faut pas attendre que cet enfant soit son complément narcissique. Il faut donner à son enfant les outils pour être bien dans sa peau et faire son chemin, mais pas que ce chemin soit la compensation de celui que l'on a raté. Quant on reste coincé dans une projection, on passe à côté de son gosse, on explique que l'ainé de la famille doit faire Polytechnique et que le second doit faire médecine, donc c'est une erreur et l'enfant va se taper des années de thérapie et burn-out sur burn-out. Quand on peut prendre un peu de recul par rapport à tout cela, on est en capacité de faire un travail qui nous permet d'être suffisamment bien avec soi pour que l'on n'ait pas besoin que ce soit notre enfant qui nous répare. Donc, si je suis OK avec moi, avec mes frustrations ou mes choix, je vais laisser plus de champ à mon enfant et je vais avoir davantage envie de l'aider à réaliser son potentiel d'artiste ou de mathématicien, peu importe, et je vais moins avoir besoin qu'il vienne me rassurer sur ce que je suis. Ce qui peut faire le lit de beaucoup de toxicité dans le lien parent enfant, c'est aussi le fait que le parent ne s'aime pas. Quand on s'aime et que l'on est bien avec soi, globalement on enquiquine moins les autres. C'est vrai dans le couple, comme dans la relation parent enfant.

Existe-t-il des statistiques sur cette forme de violence qui n'a rien à voir avec la violence physique évoquée dans les faits divers ?

C'est une violence chronique, qui se décline sous une forme verbale par les humiliations, sous la forme de non-lieu. C'est ce que l'on ne me donne pas qui me traumatise, c'est-à-dire l'isolement chronique de l'enfant, qui est coupé d'une partie de sa famille et qui ne peut pas créer des liens de confiance et d'attachement. Parfois, ce sont aussi des violences physiques. Effectivement, ce n'est pas ce que l'on voit dans les faits divers, toutefois le cerveau de l'enfant n'est pas modelé par la gravité de quelque chose, mais par la répétition. C'est quelque chose qui s'installe dans la durée et qui va vraiment créer des sécrétions hormonales très spécifiques dans le cerveau de l'enfant, avec beaucoup d'hypervigilance et une sorte d'anticipation anxieuse permanente du danger. Quand on voit des patients adultes arriver avec des troubles anxieux généralisés, évidemment que le climat de son enfance fait partie des hypothèses que l'on pose, c'est-à-dire la capacité de se construire une sécurité intérieure et de se détendre. Dans les chiffres que nous avons, 40 % des troubles psychiatriques seraient directement liés à des maltraitances dans l'enfance, comme des climats incestueux, des coups, des abandons répétés ou des humiliations. L'humiliation est l'une des maltraitances les plus prédisposantes à la violence chez l'adulte. Je dis toujours que l'humiliation est la pire méthode éducative, parce que vous fabriquez de la colère et cela va forcément ressortir sous forme de violence vis-à-vis d'autrui, ou sous forme de violence retournée contre soi avec des tentatives de suicide.

Dans la description de votre roman, il y a un aspect presque méditerranéen ou moyen-oriental avec cette bascule perma-

nente entre « Je t'aime » et « Je te déteste »...

Dans la perversion narcissique, il y a l'humiliation, la culpabilisation, le chantage, l'isolement, mais il y a aussi quelque chose d'extrêmement important, j'avais fait un parallèle avec la crise sanitaire, en évoquant la famille maltraitante, à travers l'injonction paradoxale. C'est-à-dire que l'on met l'enfant dans une mission impossible. L'injonction paradoxale, c'est : « Tu ne dois pas rater ta vie, parce que tu me ferais honte, mais tu ne dois pas réussir ta vie, parce que tu me ferais de l'ombre... » Donc, j'étais tour à tour la seule personne qui pouvait comprendre ma mère mais, après, j'étais une garce ou une salope parce que j'avais laissé un cheveu sur ma taie d'oreiller. Cette oscillation entre la glorification idéalisée du Messie, puis Satan cinq minutes après, cela ne veut pas dire que ma mère était bipolaire, cela veut dire qu'elle était incapable de voir son enfant comme une personne. Ce n'était que du superlatif. Je n'étais pas humaine dans le superlatif, comme dans le négatif, mais à aucun moment je n'étais simplement une petite fille. J'étais monstre ou dieu, mais jamais un enfant.

Vous faites ce parallèle avec la crise sanitaire et le sabotage de deux ans de nos vies...

Je veux bien que l'on me prenne deux ans de ma vie, entre 40 et 42 ans, mais je ne veux pas qu'on les bouffe à ceux qui sont en train de construire leur identité, car si vous n'avez pas de contacts sociaux, ce n'est pas récupérable. Je vois aujourd'hui, comme dégâts psychiques, des choses bien pires qu'il y a deux ans. Ces jeunes ne se sont pas remis. On leur a volé des moments de construction identitaire, donc ils n'ont pas pu se construire. On ne peut pas mettre sur pause avec un être humain, nous ne sommes pas encore des algorithmes, n'en déplaise à certains transhumanistes. C'est quelque chose dont la société civile doit absolument prendre conscience, parce que l'on a vraiment volé leur construction et c'est vraiment très grave.

La société civile ne réfléchit plus sur le temps long...

On est dans l'instantanéité. C'est dramatique, parce que cela fait des syndromes dépressifs.

Donc des patients...

N'étant pas perverse, j'aimerais avoir des patients qui viennent pour travailler sur eux et pas des petites filles de sept ans qui viennent parce qu'elles ont vomis dans leur masque et que la maîtresse leur a interdit d'enlever le masque !

Propos recueillis par Yannick Urrien.

MARIE-ESTELLE DUPONT

L'Anti-mère



Venez essayer dans votre concession le NOUVEAU LEXUS UX HYBRIDE AUTO-RECHARGEABLE

LEXUS NANTES

387, route de Vannes - Rond point du Croisy SAINT-HERBLAIN - Tél. 02 40 72 92 38



Gamme Lexus UX Hybride : consommations mixtes combinées (L/100 km) et émissions de CO₂ combinées (g/km) selon norme WLTP : de 5,3 à 6 et de 120 à 137. *Vivez l'exceptionnel.

Pour les trajets courts, privilégiez la marche ou le vélo. Pensez à covoiturer. Au quotidien, prenez les transports en commun. #SeDéplacerMoinsPolluer

Bien-être ► Une offre de soins globale au coeur de Pornichet.



Malory, Elodie, Marina, Léa, Patricia et Mikaëlla.

L'Espace Ressources est un nouvel endroit unique où l'on retrouve des professionnels de la santé et du bien-être, qui exercent des professions très complémentaires, afin de proposer une offre globale en un seul lieu : 77 avenue du Général de Gaulle, au centre-ville de Pornichet.

Malory Humbert, diététicienne, vous aide avec écoute et bienveillance à retrouver équilibre et plaisir dans votre assiette et ainsi atteindre vos objectifs de rééquilibrage alimentaire. Elle accompagne particulièrement les personnes en surpoids ou obésité (dont les suivis de sleeve gastrectomie) ainsi que les femmes enceintes et allaitantes. En plus des consultations individuelles, elle vous propose chaque mois des ateliers thématiques en groupe sur l'alimentation du quotidien. Tél. 07 77 80 47 97 ou RDV sur Doctolib. Actualités et infos sur Facebook et Instagram (malory diététicienne)

Elodie Mollé, kinésologue, maîtrise tous les bienfaits de la kinésiologie : « J'ai décidé de me former et de m'installer pour partager cette technique si efficace. L'objectif est de libérer un stress émotionnel, physique ou mental. Elodie pratique également la kinésiologie animale afin de faciliter la communication entre l'animal et son maître. Accessible à tous, une séance permet d'équilibrer l'énergie dans le corps pour soulager des douleurs, mouvements ou posture. Elle agit également sur la libération des émotions comme les peurs, la colère, les croyances, mais aussi sur l'environnement extérieur, comme l'alimentation ou la prise de médicaments. Tél. 06 10 71 06 62

Marina Epin (connue sous les petites mains de Marina), praticienne en massage bien-être déficiente visuelle, diplômée depuis 10 ans, a toujours été attirée par le milieu paramédical et les soins. Elle a découvert l'hydrothérapie et les massages du monde et elle est convaincue de leurs multiples vertus. Elle stimule et redonne de la vitalité à votre organisme, ôte vos tensions musculaires, vous débarrasse d'une forte fatigue, vous aide à lâcher prise, à vous reconnecter à votre corps et ainsi reprendre confiance en vous. Un bien être qu'elle adapte à vos besoins. Pour hommes, femmes, femmes enceintes et enfants. Tél. 06 22 42 15 60.

Léa Bertho, psychologue clinicienne, spécialisée dans la prise en charge du trauma et formée en ICV. Tél. 06 58 27 73 75

Patricia Chafar, sophrologue, récemment installée sur Pornichet, accompagne et transmet des outils pour mieux appréhender le quotidien, gérer ses émotions et être à l'écoute de son corps. Grâce à la respiration, des exercices et de la visualisation, elle aide les personnes à être en confiance et en harmonie avec elles-mêmes. Elle traite le stress au quotidien mais également les dépendances et phobies. Elle intervient aussi sur la préparation aux examens ou la prise de parole en public. Consultations individuelles et collectives - Ateliers à thèmes (sommeil, douleurs confiance, gestion des émotions...). Tél. 06 38 04 87 62. Courriel : hss.sophro@gmail.com

Mikaëlla Claquin, psychologue psychothérapeute, formée en EMDR. Tél. 07 86 17 12 97

UN APPARTEMENT A RENOVER ???

Faites appel à **La Conciergerie Travaux** Depuis 2007

- ✓ Rénovation totale
- ✓ Salle de bain
- ✓ Cuisine

Votre projet de A à Z - Plus de 600 chantiers références - Un seul interlocuteur pour vous accompagner

34 avenue Lajarrige
44500 LA BAULE

Renseignez vous au
02 40 90 27 67

www.laconciergerietravaux.com

ESSENTIEL DU DOMICILE

DES INTERVENANTS QUI FONT LA DIFFÉRENCE

Avis Vérifiés ★★★★★ 4,6/5

Qualité certifiée
50% réduction d'impôt

ENTRETIEN DU DOMICILE
ENTRETIEN DES ESPACES VERTS
GARDE D'ENFANTS
AIDE À LA PERSONNE

LA BAULE : 02 40 60 28 01
PORNICHER : 02 72 34 21 40

www.essentiel-domicile.fr

Humeur ▶ Le billet de Dominique Labarrière



Reparti comme en 14 ?

Remarquez, il aurait été fort dommage que du matériel de cette qualité demeure enfoui dans la naphthaline ad vitam aeternam. Au fait, j'ignore si la naphthaline convient en pareille circonstance. Mais sur la qualité du matériel, je suis sûr de mon fait. Irréprochable, du robuste de chez robuste. Fabrication allemande, c'est tout dire. Ces mots seuls valent garan-

tie, de la scie sauteuse à la limousine haut de gamme. Une chose est acquise, les heureux destinataires n'auront pas à regretter de se voir offrir de tels engins, le top du top en la matière. Renseignements pris, la naphthaline n'est pas le conservateur adéquat. Cela est si vrai que jamais, dans aucune armée du monde, on ne s'est aventuré à sauvegarder ses chars d'assaut inemployés en les

traitant comme nos vieux habits. Les splendides Leopards 2 made in Germany n'échappent pas à cet usage si constamment validé.

D'ailleurs la question ne se pose plus puisqu'on a trouvé à les utiliser, ces fameux tanks maousse costauds. C'est en Ukraine, où on les attendait de pied ferme depuis des mois, qu'ils vont enfin passer de l'exercice

pour de faux au combat pour de vrai. On ignore si la nostalgie va opérer auprès des Ukrainiens les plus anciens. La dernière fois qu'ils ont pu voir du panzer parader dans leurs rues et leurs campagnes, c'étaient ceux que leur envoyait l'Adolf de sinistre mémoire. On ne peut pas dire que ce moustachu ait laissé là-bas, plus qu'ailleurs, un souvenir particulièrement enchanteur, même si, au commencement du moins, certains ont paru préférer se trouver sous cette botte-là que sous celle du très riant Joseph Staline de tout aussi sinistre mémoire et lui aussi moustachu. Fort heureusement, il arrive que les temps changent.

Le pays expéditeur n'a plus rien à voir avec ce qu'il était à l'époque. Plus rien, mis à part sans doute un savoir-faire des plus admirables en matière de blindés quatre étoiles. Nous-mêmes allons dépêcher sur zone (comme on dit quand on veut faire soldat) nos chars Leclerc. Ceux-là seraient, aux dires de connaisseurs, un peu moins costauds et sophistiqués que le teuton. Fabrication française oblige. Et puis s'annoncent la production américaine à grand spectacle avec la star de la quasi-totalité des théâtres de

guerre de ces derniers temps, le char Abrams. Bien entendu, seront fournis avec ces outils remarquables les munitions « qui vont bien » (expression choisie là aussi pour faire soldat.) et le manuel d'utilisation en langue locale. Comme pour la scie-sauteuse, je vous dis. Sauf que, la sophistication technologique des engins étant ce qu'elle est, il faudra sans doute également envoyer ce qu'il faut de p'tits gars compétents dans ces domaines pour faire tourner tout ça convenablement. Et aussi des formateurs pour refiler à terme le service après-vente aux gens du cru. Cela en espérant que l'allumé du camp d'en face n'aille pas se méprendre et considérer ces gentils techniciens pour des belligérants bien de chez nous. En espérant pareillement que, histoire de ne pas perdre la face, la Chine et telles autres nations n'ailent pas se mêler d'expédier elles aussi leurs machines derniers modèles, histoire cette fois de se montrer les garantes vertueuses d'un prétendu équilibre des forces.

Or, voilà que, grisé, un peu comme les enfants capricieux et trop gâtés, le bénéficiaire réclame à présent de l'aéronef de haut vol et de très grosse puissance de feu.

On voit la bonne vieille stratégie s'avancer à gros sabots: l'aviation pour le tapis de bombes, les blindés à chenilles processionnaires pour l'avancée en terrain conquis et la piétaille pour finir le boulot. Rien que de très classique. Combien de femmes, d'hommes, d'enfants, de vieillards y laisseront leur peau ? Combien en sortiront infirmes, brisés à jamais ? Et où cet engrenage diabolique nous mènera-t-il ? Apparemment on s'en fout. On ne va pas s'arrêter à ce genre de détail.

Coïncidence, la surprise party annuelle de Davos vient de prendre fin. Dans l'euphorie. Du jamais vu ou presque. Les trois mille participants, la fine fleur de la finance occidentale et des pouvoirs circonvoisins, exultaient. Il est vrai que quand l'armement va tout va, n'est-ce pas ? Après les bombes de la déconstruction (la vraie de vraie, celle-là) les dollars de la reconstruction. Air connu. Drôle de jeu tout de même. De ces puissants, on aurait pu attendre tout autre chose. Par exemple qu'ils fassent front commun dès le début pour brailler en chœur et sans rire : « Arrête ton char, Poutine ! » Allez savoir, ça aurait peut-être marché ?

Dominique Labarrière présente son nouveau livre « Le Prince Assassiné »

Le nouveau livre de Dominique Labarrière vient de paraître. L'auteur y propose une contre-enquête sur l'un des faits les plus troublants de notre histoire, l'exécution du duc d'Enghien, le 21 mars 1804, dans les fossés du château de Vincennes. L'auteur explore les méandres de cet extraordinaire polar historico-politique dont les protagonistes sont, bien sûr, Napoléon Bonaparte, le prince Louis Antoine de Bourbon Condé, mais aussi l'incontournable Talleyrand, le machiavélique Fouché ainsi que les généraux Moreau et Pichegru, le chouan Cadoudal, les seconds couteaux Méhée de La

Touche, Hyde de Neuville... L'auteur montre en particulier avec quelle sombre maîtrise Joseph Fouché a su utiliser la fameuse conspiration de l'an XII et manipuler tout ce petit monde... À propos de l'exécution du duc d'Enghien Lamartine écrira dans son « Bonaparte » : « La gloire efface tout. Sauf le crime. » Et on connaît le mot de Boulay de la Meurthe (souvent attribué à Talleyrand) : « C'est pire qu'un crime, c'est une faute ». *Le Prince Assassiné - le duc d'Enghien*, coll. Poche Histoire, éditions Lanore.

Rencontres-dédicaces : Dominique Labarrière sera présent à la librairie

Les Cerfs-Volants, au Croisic, le samedi 18 février de 14 h à 18 h. Il sera également présent les 4 et 5 mars au Rendez-vous des Écrivains de la Baule au palais des Congrès Jacques-Chirac Atlantia.

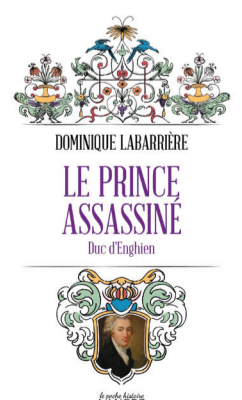

SWING & DÉLICES
80€* | Green fee 9 trous + déjeuner + voiturette

GOLF INTERNATIONAL BARRIÈRE LA BAULE
Une vue imprenable sur le bonheur.

Jouer sur un parcours 9 trous d'exception et déjeuner avec une vue imprenable sur les greens... Le bonheur n'attend que vous.

Informations sur cadeauxbarriere.com ou au +33(0)2 40 60 46 18

GOLF INTERNATIONAL BARRIÈRE LA BAULE

*Voir conditions sur www.cadeauxbarriere.com. Offre valable pour 1 personne. Hors vacances scolaires et hors période de juin à septembre. Photo © Dimitri Imadi.

COUTON - VEYRAC - JAMAULT

Maison de Ventes aux enchères - expertises

CONFIEZ NOUS VOS COLLECTIONS !



Fauteuils Louis XVI.
Vendu 52.080 € à Nantes
Adjugé à un acheteur suisse

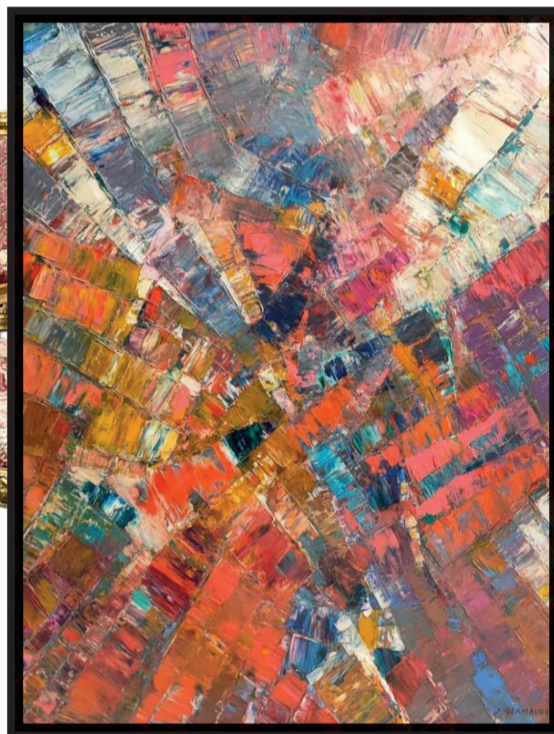

Jacques Germain.
Vendu 32.240 € à Nantes
Adjugé à un acheteur français



Paire de pendants d'oreilles.
Vendu 458.800 € à Nantes
Adjugé à un acheteur américain

Pour inclure vos oeuvres d'art et objets de collection dans nos ventes, contactez nous au 02 40 89 24 44 ou contact@enchères-nantes.com

PROCHAINES VENTES

Mardi 28 mars

TABLEAUX ANCIENS ET MODERNES



Mercredi 5 avril

ARGENTERIE

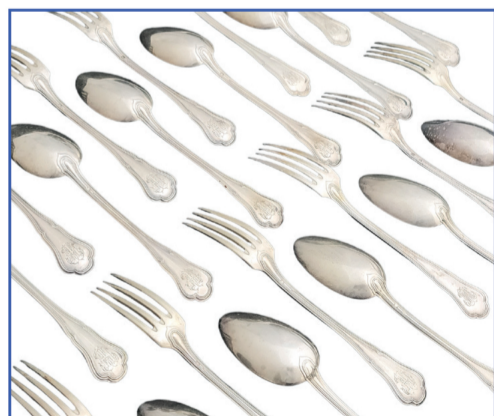

Mercredi 29 mars

OBJETS D'ART ET DE COLLECTION



Mardi 18 avril

PEINTRES DE L'ATLANTIQUE ET DE LA MER



Mardi 4 avril

BIJOUX

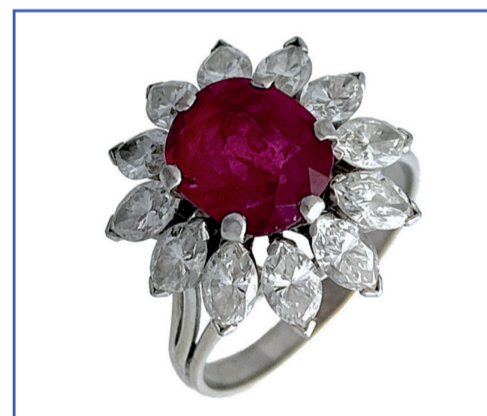

Mercredi 19 avril

ART DU XX^e - DESIGN



Ventes en LIVE sur [interencheres](https://www.interencheres.com) et [drouot](https://www.drouot.com)

PARIS - 159 Bis bd Montparnasse - 75006 Paris - Tél. **01 43 29 09 85**
NANTES - 8-10, rue Miséricorde - 44000 Nantes - Tél. **02 40 89 24 44**
contact@enchères-nantes.com

Bertrand COUTON - Henri VEYRAC - Elisa JAMAULT - Henri COUTON - Albin HIRN | Commissaires-priseurs

Catalogues sur
[ivoire-nantes.com](https://www.ivoire-nantes.com)

DU SPECTACLE À LA BAULE

WEEK-END COMÉDIE

LES HOMMES SE CACHENT POUR MENTIR
SPECTACLE À PARTIR DE 20€

1H AVANT LE MARIAGE

SAM. 11 FÉVRIER **DIM. 12 FÉVRIER**

CENDRILLON
GRAND BALLET DE KIEV

GÉRÉMY CRÉDEVILLE
- ENFIN -

VEN. 24 FÉVRIER **VEN. 28 AVRIL**

Laura Felpin
l'a naccò

Elisabeth BUFFET
Mes histoires de

SAM. 29 AVRIL **DIM. 30 AVRIL**

Agenda et billetterie
atlantia-labaule.com
02 40 11 51 51

**PALAIS DES CONGRES
ET DES FESTIVALS**
Jacquès Chirac - Atlantia
119 avenue de Lattre de Tassigny - 44500 La Baule

Cinéma ▶ L'acteur présente à La Baule son premier long-métrage en tant que réalisateur



Stéphane Freiss : « Derrière toute fissure, il peut y avoir de la lumière. »

C'est à l'initiative de l'équipe du Festival du cinéma et musique de film de La Baule que l'acteur Stéphane Freiss est venu présenter, samedi 28 janvier, son premier long-métrage en tant que réalisateur. Intitulé « Tu choisiras la vie », ce film est programmé dans les salles tout au long de ce mois de février. Il raconte la rencontre de deux êtres prisonniers de leur propre condition qui vont apprendre au contact de

l'autre. Une famille juive orthodoxe se rend chaque année dans une ferme du sud de l'Italie afin d'accomplir une mission sacrée : la récolte des cédrats. En pleine remise en cause des contraintes imposées par sa religion, Esther fait la connaissance d'Elio, le propriétaire des lieux. Et si le face-à-face entre ces mondes différents était la genèse d'une autre histoire ?

La Baule + : Le film raconte l'histoire d'une famille juive orthodoxe qui part dans le sud de l'Italie afin d'accomplir la récolte des cédrats. Pouvez-vous nous rappeler en quoi consiste ce commandement de Moïse ?

Stéphane Freiss : Au départ, je voulais présenter deux êtres qui sont complètement différents, l'un accroché à la terre, l'autre au ciel. Ces personnes représentent tous les possibles. Il y a des agriculteurs d'un côté et des religieux de l'autre. Mais l'agriculteur est un artiste qui a été obligé de s'arracher à sa passion et à son destin, et l'héroïne comprend qu'elle est prisonnière de sa foi, telle qu'elle est vécue dans les mondes orthodoxes. Ces gens se retrouvent en Italie parce que, chaque année, de nombreuses familles juives viennent y chercher ce citron très particulier. Il est écrit dans la Bible que Dieu aurait demandé à Moïse d'envoyer des messagers en Calabre - c'est dans le Talmud - pour cueillir ce fruit et le ramener ensuite en Terre sainte. Les

érudits disent que le fruit de l'arbre de la connaissance qui est dans le jardin d'Éden n'est pas la pomme, mais ce citron. Je mets mes personnages dans cette capacité à transgresser, c'est-à-dire à sortir de la route. Et c'est parce qu'ils sont sur le point de sortir de la route, que leur route commence réellement. La sortie de route, c'est encore la route. C'est le sujet de mon film. Ce citron est un personnage important de mon film, puisque c'est lui qui fait venir ces gens. C'est le citron qui va permettre à cette jeune femme de rencontrer cet agriculteur qui est dans un moment de grande galère, en raison des conditions climatiques qui sont très difficiles. Si cet agriculteur n'avait pas ces juifs religieux, il s'écroulerait. J'ai d'ailleurs rencontré ces agriculteurs. Donc, pour eux, c'est une bénédiction que ces religieux continuent de perpétuer cela. Ce citron a une symbolique religieuse et une symbolique agraire. C'est une opposition qui m'amuse. Au départ, je ne voulais pas faire un film religieux, ou un film juif, mais un film qui touche tout le

monde autour de ces questions : que fait-on de ce que l'on nous a donné ? Que faire quand toutes ces choses qui ne nous appartiennent pas ont un poids trop lourd ? Je précise que les critères de sélection de ce citron sont complètement absurdes. Ce que je présente au début du film est totalement réel : la forme doit correspondre à certains critères et il ne doit pas y avoir de taches. Tous les religieux ne vont pas forcément chercher les cédrats en Italie, il y en a en Israël ou au Maroc par exemple. Ce n'est pas un commandement, mais une interprétation et ceux qui sont très croyants pensent qu'il faut aller en Calabre pour honorer Dieu. Tout ce sacrifice est incroyable, car cela demande beaucoup d'argent, un long déplacement, pour quelque chose de totalement symbolique, puisqu'ils vont avoir ce citron dans la main au moment de leurs prières, pendant une semaine, avant qu'il finisse dans une poubelle. Ce citron coûte entre 20 et 30 euros lorsqu'il est acheté sur place, mais quand il est revendu dans les communautés, cela peut monter

jusqu'à 500 euros.

Elle se tourne vers Dieu pour lui demander de l'aider à l'abandonner

Vous indiquez qu'il ne s'agit pas d'un film religieux. Toutefois, il s'en dégage une forte spiritualité : d'une part, chez l'agriculteur italien qui tient à sa terre parce que c'est son histoire, d'autre part chez Esther, car bien qu'elle se plaigne d'étouffer, elle garde quand même Dieu au fond d'elle...

Je suis acteur depuis 40 ans et l'on ne fait jamais dire aux personnages toute la vérité tout le temps. Esther écrit dans sa lettre à son père, en quelques lignes, qu'elle n'arrive plus à donner un sens à tout ce qu'elle vit et que cette répétition de gestes et de prières l'étouffe. C'est pour cette raison qu'elle dit rapidement qu'elle a perdu la foi. En réalité, je ne pense pas qu'elle ait perdu la foi.

En atteste la scène qu'elle a avec Dieu, qui est finalement la seule entité avec laquelle elle peut s'entretenir. Elle se tourne vers Dieu pour lui demander de l'aider à l'abandonner. Je connais ces gens et, quand toute votre vie, du matin au soir, tient autour de cela, à un moment donné cela devient insensé. Malheureusement, quand ces gens quittent ces milieux, ils finissent très mal, certains sous les ponts, d'autres se suicident. Ces gens sont déconnectés du monde et c'est cette passerelle qu'ils vont traverser le temps du film.

Vous auriez pu faire le même film avec des mormons ou des intégristes musulmans...

J'aurais même pu faire ce film en présentant une famille catholique traditionaliste d'extrême droite. Le problème serait exactement le même. J'ai rencontré une dame qui avait les larmes aux yeux et qui m'a avoué que c'était sa vie. Elle semblait être maghrébine, elle était bouleversée, elle était précise sur chaque mot. Elle m'a raconté son histoire. Elle

est tombée amoureuse d'un homme qui n'était pas accepté par sa famille et elle s'est arrachée à ses racines. Elle a culpabilisé pendant des années, mais à la fin elle s'est dit que ses parents étaient peut-être fiers d'elle puisqu'elle a su sortir de ce monde...

Vous rendez hommage à votre mère dans le générique de fin : est-ce son histoire ?

Ma mère a justement quitté cet univers pour aller vivre en Israël. Mais je ne voulais pas tourner ce film en Israël. Je voulais une terre qui soit neutre pour accueillir des gens avec des destins chargés. Mes parents ont été cachés pendant toute la guerre. Ma mère est née dans une famille cachée. Elle a découvert ses parents à l'âge de cinq ans et, lorsqu'elle avait sept ans, son père a été envoyé dans les camps où il a été gazé. Ce sont des êtres qui ont vraiment été marqués par tout cela et ils ont posé une cloche sur cette vie. Ils étaient des gens très simples et ils ont voulu prendre une revanche après la guerre pour ne pas donner à leurs enfants ce qu'ils ont vécu. Nous avons été tenus à l'écart de toute cette histoire. Ce fut un poids. Il y a des transmissions qui sont douloureuses, mais il y a des silences qui sont tout aussi douloureux, parce que l'on ne dit rien. Franchement, je n'ai reçu aucune éducation juive. J'ai vraiment compris que j'étais juif à l'âge de 12 ans. On faisait Noël et, pendant longtemps, le shabbat a été pour moi simplement ce que faisait ma mère dans son village d'ultra-orthodoxes. Avec le temps, j'ai rencontré des gens. J'ai eu cette approche du judaïsme qui m'a fait comprendre que loin de la religion, il y a un texte et que nous devons avoir la capacité à l'interpréter et à bien le lire. Il faut s'en servir comme on en a besoin et surtout ne pas se sentir culpabilisé par des injures qui sont tellement fortes que l'on s'en retrouve prisonnier. J'ai adhéré à un mouvement que l'on qualifierait aujourd'hui de libéral ou de progressiste, mais je ne suis pas pratiquant.

Face à cela, un curé, un imam et un rabbin pourraient vous rétorquer que la religion n'est pas une cafétéria et qu'il y a des commandements qui ne se négocient pas...

Pourquoi ne ferait-on pas ce que l'on veut ! On nous dit qu'il y a des choses à respecter, cela m'intéresse, c'est le



ON FÊTE QUOI AUJOURD'HUI ?



Les pandas vous aideront à atteindre le Jackpot.



CASINO
BARRIÈRE
LA BAULE

02 40 11 48 28

casinobarrierelaubaule casinolaubaule.barriere



*18 | LES JEUX D'ARGENT ET DE HASARD PEUVENT ÊTRE DANGEREUX : PERTE D'ARGENT, CONFLITS FAMILIAUX, ADDICTION... RETROUVEZ NOS CONSEILS SUR JOUEURS-INFO-SERVICE.FR (09 74 75 13 13-APPEL NON SURTAXÉ)



sujet de nombreux débats. Donnez-moi un exemple...

Par exemple, la défense de la vie que l'on retrouve chez tous les croyants...

J'ai une foi, mais je ne suis pas croyant. Je n'ai pas chassé l'idée de spiritualité dans ma vie. Je ne sais pas de quelle nature elle est faite, mais elle n'est pas dans le sens qui était interprété par ma mère. Ce monde est assez étonnant. Il est magique, il est inexplicable... C'est ma spiritualité. Quand vous évoquez ces choses à respecter, je pense que c'est une phrase dangereuse. Je ne suis pas d'accord : c'est plutôt certains

imams, certains curés et certains rabbins qui me diront cela, mais pas tous. Ces gens ne m'intéressent pas et je pense qu'ils sont dangereux, car la pureté est souvent le premier pas vers la guerre. Que signifie la pureté ? Je suis la fusion de plusieurs pays ou régions, c'est ce qui me plaît. C'est cette impureté qui est la plus belle. C'est-à-dire accueillir dans ma vie des gens qui ont des histoires différentes et des croyances différentes, tout en faisant en sorte que ma croyance puisse perdurer parce que, justement, elle se mélange aux autres croyances. La croyance unique me semble très dangereuse car, après, on voit tous les jours ce qui

se passe. Je veux défendre ceux qui pensent d'abord aux autres.

Quelle est la part d'autobiographie dans ce film ?

Ma mère a déclenché cela. Elle est morte pendant le montage du film. Nous nous aimions, mais j'avais beaucoup de mal à parler avec elle. Dans ce monde, le respect de ces 613 commandements exige que l'on observe certaines règles, que je ne veux pas piétiner et que je considère même comme passionnantes. Mais j'essaie de les relire autrement, en ayant une lecture un peu moins patriarcale.

D'ailleurs, c'est le grand danger des trois religions monothéistes, il faudrait un peu plus de sensibilité féminine dans la lecture de ces textes saints. Il faut surtout lire ces textes à la lumière de ce que l'histoire des mondes, des guerres et de la politique nous a donné à voir. On voit bien que cela ne marche pas. On s'accroche à des religions, comme si c'étaient des boucliers, pour cacher la misère de tant de choses. Réformer est un mot qui fait peur, mais on peut repenser ou requestionner des textes. Dans le film, en sortant, Esther ne va pas devenir totalement laïque ou chrétienne, peu importe, mais elle va poser des questions.

Le film pose beaucoup de questions, mais il n'apporte pas de réponses. La plus belle réponse, c'est la question qui va venir. J'essaie de toujours trouver un moyen de chercher, de fissurer les murs. Dans le film, mon agriculteur, Elio, fissure sa terre, alors qu'il a renoncé à une vraie vie à Rome. Le plus dur dans la vie, c'est de tourner sa chaise pour se mettre dos à ce que l'on a reçu. Ce n'est pas tourner le dos, mais prendre ce que l'on a reçu pour s'en servir et capitaliser et ouvrir de nouvelles portes, sans être dans la répétition à l'identique.

Cette attente de spiritualité ne s'inscrit-elle

pas au cœur de notre époque ?

Bien sûr, parce que justement tout se fissure en ce moment. Toutes les autorités qui nous entourent et qui nous tiennent essayent de colmater ce mur, alors qu'il faudrait que les choses se fissurent. C'est formidable d'engager des discussions à travers le cinéma, la littérature ou les médias. Nous sommes dans un moment où le monde se fissure, ce n'est pas un mur qui s'écroule : on doit simplement comprendre que l'on doit voir la fissure, sinon le mur va s'écrouler. Derrière toute fissure, il peut y avoir de la lumière.

(Suite page 20)

arberi c'est...

DES UNIVERS à découvrir

COMME À L'HÔTEL



COMME AU RESTAURANT



COMME EN CUISINE



COMME EN TERRASSE



DES PRODUITS de qualité

-  Literie & mobilier
-  Préparation culinaire
-  Art de la table
-  Linge de lit & bain

ET PAS plus chers !

OUVERT AUX particuliers



arberi la Baule-Guérande | Zone de Villejames, 14 rue de la Briquerie à Guérande | 02 52 71 01 06

Accès - Guérande par Villejames



Le film souligne que nos racines peuvent nous cloisonner et nous emprisonner. On sait que l'homme sans racines n'est rien et il est aussi rappelé que notre avenir n'est pas devant nous, mais dans les traces de chacun de nos pas. Certes, il faut parfois sortir de nos racines, mais on en a besoin...

Il ne faut pas forcément sortir de nos racines. On a simplement mis le pied à côté de l'arbre qui nous a fait naître, mais il faut aussi être à un moment assez loin de l'arbre pour que l'autre arbre qui commence à grandir n'ait plus besoin d'être sous l'ombre du plus grand qui l'a fait naître. Je crois aux racines, mais aux longues racines, souples, celles qui vous accompagnent partout dans le monde. Mon fils vient de partir pour un voyage d'un an et demi autour du monde, je suis dans une joie folle, mais son absence me pèse aussi... C'est exactement ce que je voulais dire.

Ce film nous invite à réfléchir à notre liberté possible, à briser les chaînes, alors qu'aujourd'hui les



Stéphane Malhaire et Pascal Langlais du Festival du cinéma et musique de film de La Baule avec Stéphane Freiss

gens veulent être enchaînés puisqu'ils réclament un état protecteur, la retraite le plus tôt possible, la sécurité de l'emploi... Que sous-entend ce refus de l'insécurité, donc parfois aussi de la liberté ?

Cela sous-entend que l'on a fait une très mauvaise politique depuis très longtemps, car on n'a pas mis l'humain au centre. Je me souviens avoir eu une longue conversation avec Jack Ralite, qui était ministre communiste sous François Mitterrand et qui me disait que l'on n'a jamais pensé à l'homme quand on a construit la société. Si l'on parlait de l'homme ? Peut-être

n'a-t-on pas suffisamment pensé à toute la complexité de l'homme, dans sa diversité notamment.

Aujourd'hui, les plateformes de streaming, comme Netflix, financent des productions sur des critères très orientés marketing. Un tel film aurait-il eu sa chance chez un tel opérateur si le cinéma n'existait pas ?

Pour moi, ce n'est qu'un film de cinéma ! Le cinéma exige un effort de nous.

Propos recueillis par Yannick Urrien.

Courrier des lecteurs

Ralentisseurs à Pornichet

Je vous fais part de ma préoccupation à propos de la multiplication extraordinaire des ralentisseurs sur la nouvelle chaussée du front de mer de la ville de Pornichet. Je suppose que la partie La Baule pourrait bien être rénovée selon le même principe. L'expression « montagnes russes », qui date un peu et qui n'est pas politiquement correcte par les temps qui courent, est pourtant tout à fait adaptée. J'admets que ces ralentisseurs sont efficaces, mais ils ne sont pas sans effets secondaires, notamment sur le dos, et pas seulement celui des personnes d'un certain âge, comme moi. J'aimerais aussi savoir ce qu'en pensent les services d'urgence (pompiers, etc.).

Pierre Paini (courriel)

La bougie...

Dans le numéro 223 de janvier, je retrouve réellement la philosophie humoristique de Dominique Labarrière. Si je peux me permettre, au sujet de la bougie, je vous livre un petit texte d'un grand personnage: François Cheng. « *Le sort de la bougie est de brûler. Quand monte l'ultime volute de fumée, Elle lance une invite en guise d'adieu : Entre deux feux soit celui qui éclaire !* » François Cheng est un des livres de mes nuits... Il faut absolument lire le dernier livre de François Cheng, c'est vital : « Une longue route pour m'unir au chant français. » Bonne année 2023 à La Baule +.

Bernard Brianceau (La Baule Guezy)

Ascenseur du marché.

Hier je me suis rendu au marché où j'accompagnais une personne handicapée. Stationnés dans le parking sous-terrain, nous nous sommes dirigés vers l'ascenseur où nous avons constaté l'impossibilité de nous en servir, celui-ci étant hors service. J'ai accompagné cet ami handicapé à mon véhicule et suis revenu vers les commerçants pour leur expliquer la situation. Ceux-ci m'ont confirmé l'impossibilité d'utiliser cet équipement en me précisant que cette situation dure depuis des mois. Cette situation est scandaleuse et mériterait d'être conduite en justice au regard des obligations qui incombent aux mairies pour le déplacement des personnes handi-

capées. Mon ami envisage d'en informer son association et peut-être d'engager une procédure.

Christian Perion (courriel)

Egon Kragen sur les Ovnis.

Je dois vous faire part de mon étonnement quand j'ai vu sur la une du journal N°223 du mois de janvier 2023 qu'un article serait consacré aux Ovnis avec l'interview d'un ufologue : Egon Kragen. Je l'ai lu avec intérêt et j'avoue que j'ai été très surpris de voir l'importance donnée à cet ufologue. Plus encore que l'importance accordée, le contenu du message de cet ufologue est sans nul doute ce qu'on appelle de la pseudoscience, j'en tiens pour preuve qu'il accredité (sans aucune preuve scientifique) la théorie néo évhémériste (théorie des anciens astronautes) qui est malheureusement très répandue également dans les milieux conspirationnistes. Je connais le sérieux de votre journal et je me doute que vous ne faites pas partie de ce milieu. C'est pourquoi, je vous fais part de mon étonnement de voir cette théorie se voir donner du crédit dans votre journal, et ce d'autant plus que le ton donné par Egon Kragen est très alarmiste. Soyez certain que je ne porte aucun jugement sur ce monsieur ni sur sa sincérité et que je n'émetts que des doutes concernant son travail. De plus, je n'émetts encore une fois aucun jugement de valeur sur les personnes qui sont portées à croire Monsieur Kragen qui sont, je l'imagine, aussi curieuses que je puisse l'être, voire plus, concernant les phénomènes aérospatiaux non identifiés.

Pierre Sonrel (courriel)

Merci, Pierre, pour votre message. Le principe de La Baule + reste le même depuis des années : être un journal local, mais pas seulement, avec toujours un contenu éditorial inédit, diversifié, intéressant ou percutant. Si le support papier a des motifs légitimes de résister face à Internet, c'est aussi pour permettre de publier des entretiens ou des articles de fond. Ce n'est pas la première fois que nous abordons ce sujet (entretien avec Jean-Claude Bourret en janvier 2020) et il partageait cette théorie néo évhémériste (les dieux seraient des

Un clin d'œil de Philippe Legrand en Chine



Merci à Philippe Legrand de nous adresser cette photo : « Un petit clin d'œil pour nos chers lecteurs de La Baule + en direct de Chine. Vous ne pouvez pas imaginer le courage qu'il a fallu pour s'expatrier à nouveau en Chine le 11 septembre 2022. Après quatre mois passés en privations et contraintes avec l'application de la politique o Covid, le 10 décembre tout est tombé, la libération ! La vie ici s'ouvre à nouveau et c'est un réel plaisir d'emmener La Baule + dans l'extrême ouest de Shanghai à Zhujiajie ce samedi 7 janvier 2023. L'impatience de la célébration du nouvel an Chinois n'a jamais été aussi pesante ici ».

PRESQU'ÎLE GOMMAGE

Une solution écologique & économique :

AÉROGOMMAGE

NOUVEAU sur la Presqu'île !

RÉNOVATION du Bois, Métal et PVC

(Pour vos meubles, portes, volets, mobilier de jardin, jantes, vélo, moto, carrosserie, moteur...)

ZA des Pédras
Saint-André-des-Eaux

Tél : 06 71 20 47 28 - www.presquilegommage.fr - gregory@presquilegommage.fr

Horaires des marées

JOURS	HAUTE MER						BASSE MER		
	matin	haut.m	coeff.	soir	haut.m	Coeff	matin	haut.m	soir
vendredi 03	03 27	5,05	56	15 49	5,05	61	09 53	1,85	22 04
Samedi 04	03 58	5,30	65	16 20	5,25	69	10 34	1,65	22 42
Dimanche 05	04 29	5,50	72	16 50	5,40	75	11 10	1,45	23 16
Lundi 06	04 59	5,65	78	17 19	5,55	80	11 44	1,30	23 49
Mardi 07	05 29	5,75	81	17 48	5,60	82	----	---	12 17
Mercredi 08	05 58	5,75	82	18 16	5,60	82	00 22	1,30	12 48
Jeudi 09	06 27	5,75	81	18 45	5,55	80	00 54	1,35	13 19
Vendredi 10	06 57	5,65	78	19 15	5,40	75	01 26	1,40	13 51
Samedi 11	07 28	5,50	72	19 48	5,20	68	02 00	1,55	14 25
Dimanche 12	08 03	5,25	63	20 25	4,95	59	02 39	1,70	15 05
Lundi 13	08 43	4,95	54	21 17	4,65	49	03 26	1,95	15 55
Mardi 14	09 42	4,60	45	23 15	4,50	41	04 23	2,10	16 58
Mercredi 15	----	---	--	12 15	4,45	40	05 31	2,20	18 12
Jeudi 16	01 17	4,65	42	13 58	4,70	46	06 47	2,15	19 32
Vendredi 17	02 21	5,05	52	14 59	5,05	60	08 05	1,80	20 43
samedi 18	03 13	5,45	69	15 47	5,40	77	09 13	1,30	21 43
Dimanche 19	03 58	5,85	86	16 29	5,75	93	10 11	0,85	22 35
Lundi 20	04 39	6,20	100	17 05	5,95	105	11 02	0,45	23 24
Mardi 21	05 18	6,40	109	17 38	6,05	111	11 50	0,25	----
Mercredi 22	05 53	6,40	112	18 10	6,00	110	00 10	0,35	12 35
Jeudi 23	06 28	6,30	107	18 41	5,85	103	00 55	0,45	13 19
Vendredi 24	07 01	6,00	97	19 11	5,60	90	01 39	0,70	14 01
Samedi 25	07 34	5,65	82	19 43	5,30	73	02 23	1,10	14 44
Dimanche 26	08 10	5,20	65	20 18	4,95	56	03 09	1,60	15 29
Lundi 27	08 51	4,75	47	21 03	4,55	40	04 01	2,05	16 21
Mardi 28	09 57	4,30	33	----	---	--	05 02	2,45	17 26

RÉNOVATION . AMÉNAGEMENT . DÉCORATION



SIMPLIFIEZ-VOUS LA VIE POUR VOS TRAVAUX !

- ✓ DEVIS GRATUITS
- ✓ RAPPORT QUALITÉ / PRIX
- ✓ ARTISANS LOCAUX DE QUALITÉ

Olivier Macé, votre courtier depuis plus de 14 ans sur toute la presqu'île.



26 avenue Georges Clémenceau - 44500 LA BAULE
02 40 19 85 92 - www.labaule.lamaisondestravaux.com

2023 PALMARÈS FRANCE Capital MEILLEURES ENSEIGNES QUALITÉ DE SERVICE

Anciennement La Renaissance



MENU DU JOUR

du lundi midi au vendredi midi
Entrée, plat, dessert : 13,90 €

APRÈS-MIDI DANSANT

Dimanche 5 et dimanche 19 février

KARAOKÉ

le vendredi 24 février

Repas groupe, événementiel ... Tarifs sur demande

Ouvert tous les jours uniquement le midi en Janvier et Février

Rejoignez nous sur 

53, av. Pierre Plate - LE POULIGUEN - 09 52 68 06 61

aliens). Bien évidemment, il n'y a aucune preuve scientifique, comme pour tous les thèmes liés à la spiritualité, aux religions, ou au monde de l'invisible. Le sujet avec Egon Kragel était intéressant en raison des annonces multiples de l'U.S. Air Force, du Pentagone et de la NASA. Entre temps, cette affaire a évolué puisque la commission a rendu son rapport en indiquant que la plupart des observations présentent des caractéristiques banales, avec des drones, des ballons, des oiseaux ou des objets emportés par le vent. Les militaires et les scientifiques américains ont souligné que sur les quelques cas qui interpellent, on manque de données sérieuses et qu'il est peu probable qu'il s'agisse d'aéronefs extraterrestres. Ce document a été publié après la parution du numéro de La Baule + de janvier, mais cela n'enlève rien au fait qu'il y aura toujours ces mêmes interrogations: quelle est la probabilité que nous soyons seuls ? Contribuer à cette réflexion s'inscrit dans les missions d'un « journal sérieux » comme vous l'écrivez.

Vaincre ou mourir

Résidente secondaire à La Baule, je me trouve à Paris cette dernière semaine de janvier et je déplore cette sorte de censure du film « Vaincre ou mourir », avec très peu de salles et de séances. Très peu d'articles, sauf celui truffé d'erreurs, dans Libération. Mes voisins à La Baule ont dû prendre un taxi pour aller le voir à Guérande car il n'était pas programmé au Gulf Stream. Mais j'ai pu y aller. Quel bonheur de voir la vérité historique ainsi restituée ! J'espère que le bouche-à-oreille fonctionnera et que cette production courageuse sera suivie de nombreuses œuvres en ce sens pour combattre la désinformation.

Caroline (Courriel)

Pas de gwenn ha du à Saint-Nazaire.

Entre Brière et fleuve Liger, est un territoire peuplé d'irréductibles Français, réfractaires à l'invasion de ce que d'aucuns nomment la culture bretonne. Entouré de ses amis, l'édile, juché sur

son pavois, a proclamé son opposition à la présence d'un gwenn-ha-du sur les parvis de la mairie et ce, contre vents bruns, marées vertes, et au grand dam des bretonnistes militants ou philistins béats, tenants d'un travail mémoriel.

Le gwenn ha du, créé en 1923 par Morvan Marchal qui le décrivait ainsi : « Au coin gauche du drapeau un quartier d'hermines innombrables, neuf bandes égales, alternativement noires et blanches, couleurs traditionnelles, lesquelles bandes représentent, les blanches les pays bretonnants : Léon, Trégor, Cornouaille, Vannetais ; les noires les pays gallos : Rennais, Nantais, Dolois, Malouin, Penthièvre. » En 1970 : « Le drapeau qui flotte [...] sur les mâts et les édifices [...] est le drapeau des autonomistes de Breiz Atao. » En 1975, « Ce drapeau [...] a été présenté comme un tour de passe-passe à un public ignorant tout de la Bretagne comme le drapeau breton traditionnel. » Bien que son auteur ait déclaré : « Ce drapeau, [...] n'a jamais voulu être un drapeau politique, mais un emblème moderne de la Bretagne. », cette allégorie du retour aux frontières du Duché de Bretagne devint la bannière des activistes combattant la République française. Quelques exégètes vexillologistes y décrypteraient : l'alliance du blanc des royalistes et du noir des soutanes, une collusion du sabre et du goupillon et une intelligence d'une certaine élite bretonnante contemporaine avec une frange intégriste de l'Église catholique.

Morvan Marchal fonda le Groupe Régionaliste breton et édita, en 1919, le premier numéro de Breiz Atao, un parti de stricte obéissance maurassienne. Deux svastikas sénestrogryres ornaient la manchette du N° 24. Bientôt, les branches des svastikas s'arrondirent pour devenir quadriscèles puis triscèles plus anodins. En 1933, à compter du N° 167, la rubrique « Strollad Broadel Breiz » retrouva ce quadriscèle. En 1942, il créa Nemeton, « revue druidique pro nazie » « d'esprit proche du néo-paganisme polythéiste celtique » et « d'éthique cel-

to-nordique ». Il « avait une position anti-chrétienne et voulait un retour de la paganité. ». Il fut « un agent de la gestapo sous le numéro SR 779, excellent informateur, en relation étroite avec les chefs du mouvement breton. »

Par quel charme ce gwenn ha du recèle-t-il autant de significatifs ? Anodin, folklorique, mercantile, culturel, identitaire, discriminant, ostracisant, empreint d'exécration pour la France... que ce célèbre apophtegme résumerait : Être contre tout ce qui est pour et pour tout ce qui est contre l'État français. Olier Mordrel synthétiserait l'origine de ce charme : « un tour de passe-passe à un public ignorant tout de la Bretagne... ». En binôme avec le drapeau européen, il affirme ce caractère maurassien exprimé dans Breiz Atao N° 337 : création d'un État breton participant directement avec l'Europe sans aucun intermédiaire français. Paradoxe sur de nombreux bâtiments publics, on le pourrait croire emblème de la région

Bretagne.

Quid du comportement sibyllin d'autonomistes durant l'occupation nazie : Morvan Marchal, créateur du « gwenn ha du », François Jaffrenau, auteur des paroles de l'hymne breton, Roparz Hemon, créateur du « breton surunifié » ... Tous furent condamnés à la Libération. Un travail mémoriel sans gomme ou crible partisan permettrait de n'être plus considéré comme faisant partie de ce public ignorant et s'extirper de cette doxa britophilâtre. Quid des choix du gwenn ha du sur les plaques d'immatriculation et de l'adoption du Bro gozh comme hymne officiel, 95 % des habitants de Bretagne ne parlent pas breton. La vitalité des associations de la diaspora bretonne montre qu'il n'est besoin d'être rattaché politiquement ou géographiquement à la région Bretagne pour faire vivre la culture bretonne. Quiconque, avec ignorance feinte, ostentation ingénue ou morgue assumée, arbore ce gwenn ha du ne peut taire qu'il fut éclaboussé du sang de Français exécutés

au nom d'idéaux exhortés par Breiz Atao et symbolisés par le gwenn ha du ! Un Français ou pas, blanc ou pas, né en Bretagne ou pas, y habitant ou pas, peut se « sentir breton », aimer la Bretagne, apprécier sa culture, son folklore, mais ne pas se reconnaître dans le gwenn ha du. Ce concept disruptif put motiver la décision de l'édile. Dommage ou... courage ?

Stanislas F. (courriel)

Merci, Stanislas, pour votre analyse qui va certainement être suivie de nombreuses réactions. Vous nous avez transmis les sources de toutes vos citations que nous ne pouvons publier par manque de place (elles seront communiquées aux lecteurs). Vous ouvrez ce débat qui suscite des interrogations auxquelles nous n'avons pas de réponses. L'appropriation par les Bretons de cette œuvre a-t-elle naturellement annihilé son sens historique ? Le sens d'un étendard est-il celui des valeurs imposées par ses créateurs ou, quelques dé-

cennies plus tard, par ceux qui portent cet emblème ? L'ignorance de ceux qui arborent cet emblème n'est-elle pas déjà une défaite pour ses créateurs ? À l'inverse, un emblème peut-il servir de cheval de Troie idéologique ? Que répondrait-on à des Vendéens qui analyseraient l'histoire du drapeau Français, comme vous le faites avec le gwenn ha du, en se focalisant sur l'époque la plus sombre de la Révolution ? Si le gwenn ha du n'est de fait plus un symbole politique ou idéologique, mais finalement une sorte de « logo » de la Bretagne adopté par tous, la page est-elle tournée ? Toutes ces questions, parfois contradictoires, n'impliquent aucunement des prises de position, mais ont pour objectif d'alimenter le débat complexe que vous lancez.

Écrivez-nous :
La Baule+, 1 Parc de Mesemena, 44500 La Baule
Courriel: redaction@labauleplus.com

DEUX AGENCES DE PROXIMITÉ

POUR VOS PROJETS IMMOBILIERS SUR LA CÔTE D'AMOUR



SAINT NAZAIRE

02 28 55 02 90



THIERRY IMMOBILIER Agence Bel Air

GUÉRANDE

02 40 24 79 49

THIERRY IMMOBILIER
DEPUIS 1924

VENTE | LOCATION | GESTION LOCATIVE | SYNDIC DE COPROPRIÉTÉ
thierry-immobilier.fr

Votre horoscope de février avec Théma



Thérèse Legendre
Cabinet d'astrologie
Atelier d'initiation à l'astrologie
172, avenue de Lattre de Tassigny, 4500, La Baule.
Tél. 02 40 11 08 85 - Ouvert tous les jours
www.astrologie-thema.com

BÉLIER : Mars vous boostera tout le mois, cela sera facteur d'une bonne organisation ainsi qu'une grande fiabilité concernant tous vos projets. Mercure/Vénus par contre en Capricorne : ils viendront perturber votre belle complicité, l'éclaircie arrivera après le 15. Célibataire : vous aurez toutes les chances de conclure.

TAUREAU : Le grand bonheur sera à l'ordre du mois, vous serez libérés des entraves saturniennes. Vos projets auront le feu vert, votre cœur fera boum boum. Fusion de l'esprit, fusion des corps. Un mois relativement

paisible, votre force tranquille sera à son apogée.

GÉMEAUX : Profitez du dernier passage de la planète Mars (installé chez vous depuis septembre dernier). Il décuplera votre énergie, votre bonne humeur, vous ne ralentirez pas la cadence. Vous pourriez vous laisser embarquer dans un projet de grande envergure. Le bonheur sera à portée de main.

CANCER : Un mois en filigrane ; Neptune soutient vos idéaux, Saturne (la patience) et Jupiter (l'optimisme). Il sera temps de

réaliser et de passer à l'action. Vous aurez fait le plein de sagesse. Vos chances et succès seront décuplés. Les défis vous stimuleront.

LION : Jupiter/Mars comme alliées : vous aurez la baraka côté pro. Période excellente pour parfaire votre réputation ou obtenir une promotion. Vos amours : Mercure en opposition en Verseau, il viendra semer la zizanie dans votre couple. Les solos : l'autre ne sera pas à la hauteur de vos attentes, vous aspirez à l'excellence.

VIERGE : Mars jettera encore ce mois de mars un peu d'huile sur le feu. Vous serez contraints de quitter votre zone de confort. Le bel aspect de Mercure vous permettra de stimuler vos neurones. Vous serez clairvoyants et pragmatiques. Vous manifesterez vos sentiments par des gestes affectueux à l'égard de votre entourage.

BALANCE : Mars commencera à s'éloigner, Jupiter vous obligera à prendre vos responsabilités, ne plus vous appuyer sur l'autre. Il faudra accorder vos violons, vos désirs risquent d'être

contradictoires. Vous pourrez compter sur le soutien de Mercure de passage en Verseau (signe ami du vôtre) vous userez de vos talents de diplomate afin de séduire et d'enjôler le partenaire.

SCORPION : Double ration de Saturne et Neptune pour vous cette année. Vous réaliserez vos idéaux. Vous vous donnerez les moyens de faire aboutir vos projets. Vénus décuplera votre magnétisme ce début d'année. La belle Aphrodite attisera les passions.

SAGITTAIRE : Beaucoup de mouvement, de déplacement ce début d'année, vous

serez perspicaces et efficaces côté carrière. Côté cœur : Vénus vous soufflera un vent de liberté sans aucune contrainte. Vous partagerez la même liberté de penser.

CAPRICORNE : Vous avancez méthodiquement avant de passer à l'action. Vous serez sous l'influence de Vénus, planète sensuelle et poétique. Tout vous semblera magique, tel un conte de fées. Vénus va éclairer vos nuits et vos sentiments. L'amour vous donnera des ailes.

VERSEAU : Jupiter/Mercure vous permettront de réinventer des projets

communs. Vous serez sur la même longueur d'onde. Vous retrouverez votre complicité intellectuelle pour votre plus grand bonheur. Dès le 20, vous succomberez aux volutes de Vénus, elle embrasera votre cœur.

POISSONS : Vénus dans vos quartiers : vous fusionnerez littéralement avec l'être aimé. Complémentaires, vous passerez du rêve à la réalité, l'amour vous réserve de belles surprises. Les solos : la planète de l'éveil des sens maximisera vos chances de rencontres. Vous pimenteriez vos jours et vos nuits.

Thérèse Legendre

UniCentre Trouvez l'amour en vrai !
Accompagnement personnalisé - Rencontres sécurisées

50€
abonnement

POUR LA St-Valentin rencontrez VOTRE moitié

Vu sur TF1

02 40 26 60 98
Cabinet Céline ADAM
1 bis, av. de Provence
44500 LA BAULE

**. Vous recherchez le véritable amour ?
. Vous êtes déçu(e) de vos rencontres ?
. Vous fuyez les contacts virtuels ? ...**

Consultez nos profils en ligne www.unicentre.eu

PROGRAMME Du 13 au 26 février 2023

Kid's Lanta

Mercredis 15 & 22 février
15h > 17h

Soirée Bulles

Mardi 21 février
19h > 21h30

Offre duo St Valentin

Mardi 14 février

Stages natation

Du 13 au 17 février
Du 20 au 24 février

Le Croisic : un récital de piano avec Grégoire Humbert



Grégoire Humbert, vendredi 17 février à 20h30 à la salle Jeanne d'Arc du Croisic. Une soirée qui ravivera l'oreille de tous les mélomanes avec un programme riche et varié : des œuvres de Ravel, Chopin, Liszt, Cziffra. Lors de la deuxième partie du concert, Grégoire Humbert nous fera découvrir ses plus belles compositions, comme le Prélude à la Lune ou Le Roman d'Anna.

Pratique : récital de Grégoire Humbert, vendredi 17 février 2022 à 20h30 à la Salle Jeanne d'Arc au Croisic. Entrées : 10€ et 5€ - Durée du spectacle environs 1h40 avec entracte de 10 minutes.

Dans le cadre de la programmation culturelle de la ville du Croisic, un récital de piano est prévu avec le pianiste virtuose et compositeur

Un grand salon du manga à Athanor

Du 7 au 18 février, la médiathèque Athanor à Guérande célèbre la culture japonaise. Les visiteurs pourront participer à des animations variées, telles que des expositions et des jeux vidéo. Le programme complet est disponible sur le site de la médiathèque de Guérande, de La Baule + et de Kernews. Les animations proposées incluent un club manga animé par la librairie Koro manga, une projection de film d'animation japonais, un atelier créatif pour fabriquer un marque-page à l'effigie des personnages de Yo-kai Watch, une rencontre avec un mangaka (dessinateur et scénariste de bandes dessinées), une séance de dédicaces, un atelier d'origami, des jeux vidéo sur Switch et PC, et des animations de toupies akedo, Pokémon académie, Naruto et Dragon Ball. Également, du 7 au 18 février, une exposition présentant cet art populaire et une exposition Kakimoji.

La Baule + est édité par la SARL La Baule Plus : 1 bis, allée du Parc de Mesemena, 44500, La Baule. Téléphone : 02 40 60 77 41
Courriel : redaction@labauleplus.fr

Sarl au capital de 4600,00 € - RCS ST NAZAIRE : 452 575 285 - APE : 5814Z
Imprimé par AG Roto (Eure) - Tirage : 35 000 exemplaires.
Directrice de la publication : Fabienne Brasseur
Rédaction : Yannick Urrien
ISSN : 1767-6150 - Dépôt légal à parution.
Publicité : Fabienne Brasseur au 02 40 60 77 41 ou fabienne@labauleplus.fr



Centre aquatique AQUAGUERANDE - 6 Av. Gustave Flaubert - 44350 GUERANDE
www.aquaguerande.fr - Tél. : 02.28.54.08.80



**PROCHE DE VOUS DEPUIS 1978
POUR LA RÉUSSITE DE TOUS
VOS PROJETS IMMOBILIERS**

**DÉCOUVREZ
LE PRIX DE VOTRE
BIEN IMMOBILIER
ESTIMATION
OFFERTE**



ORIBA.FR

6 AGENCES VOUS ACCUEILLENT

La Baule	Pornichet	Sainte-Marguerite	Saint-Marc-sur-Mer	Piriac-sur-Mer	Nantes
0240111554	0240610988	0240613040	0251108493	0240602452	0240482636

CONTACTEZ-NOUS



Guérande : un événement festif à la place de la fête médiévale



C'est la conséquence de la hausse des prix : la fête médiévale n'aura pas lieu cette année. En effet, l'organisation de la fête coûte plus de 200 000 euros à la commune et représente plus de 800 heures de travail et, cette année, les devis des prestataires sont en très forte hausse. Xavier Fournier, adjoint au maire de Guérande, indique que « les frais de sécurité, la location du matériel, les carburants et fluides augmentent fortement et il n'était pas envisageable de rogner

sur la sécurité des participants, ni sur la qualité de l'événement, ni de rendre l'accès de la fête médiévale payante ». En tenant compte de cette réalité, la ville de Guérande a choisi d'organiser la prochaine fête en 2024. Cependant, pour permettre aux Guérandais de profiter d'un moment convivial lors du premier week-end de juin, un événement festif sera organisé pour l'accueil de la délégation allemande à l'occasion du 60e anniversaire du jumelage entre Guérande et Dinkelsbühl.

Cap Atlantique lance un dispositif d'aide pour les travaux de rénovation des toitures en chaume



Cap Atlantique lance un dispositif d'accompagnement et de soutien financier à destination des propriétaires de toitures de chaume prématurément dégradés.

Ce soutien financier pour la réalisation de travaux, consiste en une subvention accordée au propriétaire calculée en fonction de différents critères liés à l'état de la toiture. Cette aide est soumise à un diagnostic pré-

alable, gratuit, réalisé par le PNRB, qui confirme le caractère prématuré de la dégradation due à la présence de champignons. D'autres critères entrent en ligne de compte dans le calcul de la subvention, tels que les caractéristiques de la chaumière (annexe, habitation) ou les revenus des propriétaires.

Sont éligibles à cette subvention les propriétaires occupants ou bailleurs d'une

chaumière située dans le périmètre du Parc naturel régional de Brière, qui ont une couverture en chaume de moins de 35 ans et qui n'est plus sous garantie décennale. Enfin, pour le territoire de Cap Atlantique, la chaumière doit être située dans les secteurs soumis à une obligation réglementaire de conservation de ce matériau.

Les habitants peuvent se renseigner sur le dispositif, mis en place jusqu'en 2026, et demander un diagnostic s'ils jugent que leur toiture en chaume est dégradée via le service Cap Info Habitat, qui instruira leur dossier dans un délai d'environ 2 semaines, au 02 51 75 77 95 ou sur www.cap-atlantique.fr.

Francine Godet
Magnétiseuse - Guérisseuse - Rebouteuse
Depuis 2002, j'apporte mon aide dans tous les domaines de la santé
Tél. : 06 95 01 97 79 Tarif libre
De mes Mains avec mon Coeur.
Sur RDV au Centre de Bien-Être et de Santé
4 avenue du Bois d'Amour 44500 LA BAULE

Convertible Contemporain
PARIS

NOUVELLE COLLECTION

Rue des Aigrettes - TRIGNAC - 09 87 53 74 14 - www.stnazaire.convertiblecontemporain.fr
Face à Jardiland - Zone Auchan



SALORGES ENCHERES

Nantes - La Baule



NANTES VENDREDI 17 FÉVRIER À 11H & 14H

MILLE ET UN PAPIERS

TIMBRES - CARTES POSTALES - PHOTOGRAPHIES
VIEUX PAPIERS

Expositions : Jeudi 16 de 16h à 18h
et Vendredi 17 de 9h à 11h

LA BAULE SAMEDI 25 FÉVRIER À 14H

ŒUVRES PICTURALES

TABLEAUX DU XVIIIÈ SIÈCLE À NOS JOURS
ESTAMPES - DESSINS

Expositions : Vendredi 24 de 16h à 18h
et Samedi 25 de 10h à 12h



NANTES - SAMEDI 15 AVRIL À 14H

CLÔTURE DU CATALOGUE LE 1^{er} MARS

LIVRES ANCIENS ET MODERNES

Consultantes : Caroline VELK : Tél : 06.99.94.10.05
E-mail : carolinevelk@hotmail.com

Expositions : Vendredi 14 de 16h à 18h
et Samedi 15 de 9h à 12h



LA BAULE SAMEDI 22 AVRIL À 14H

CLÔTURE DU CATALOGUE
LE 22 MARS

ARTS DU XX^{ème} SIÈCLE

ESTAMPES - TABLEAUX - CÉRAMIQUE
OBJETS D'ART - MOBILIER DESIGN

Expositions : Vendredi 21 de 16h à 18h
et Samedi 22 de 10h à 12h

NANTES SAMEDI 4 MARS À 14H

CIRQUE ET AFFICHES

THÈME SUR LE CIRQUE : LIVRES - JOUETS - AFFICHES
AFFICHES : CINÉMA - POLITIQUE ET DIVERS

NANTES - SAMEDI 1^{er} AVRIL À 14H

CLÔTURE DU CATALOGUE LE 1^{er} MARS

BELLE VENTE MOBILIÈRE

TABLEAUX ANCIENS ET MODERNES - OBJETS D'ART
OBJETS DE VITRINE - ART DE LA TABLE
MOBILIER XVIIIÈ ET XIXE SIÈCLES

Expositions : Vendredi 30 mars de 15h à 18h et Samedi 1^{er} de 9h à 11h



LA BAULE SAMEDI 29 AVRIL À 14H

CLÔTURE DU CATALOGUE
LE 29 MARS

AU BONHEUR DES DAMES

MODE ET ACCESSOIRES DE MODE DONT
LOUIS VUITTON, HERMÈS, CHANEL,
CHRISTIAN DIOR
BIJOUX ET MONTRES - PARFUMS

Expositions : Vendredi 28 de 16h à 18h
et Samedi 29 de 10h à 12h

SPÉCIALE BRETAGNE // AR SEIZ BREUR

MERCREDI 8 FÉVRIER

à l'Hôtel des ventes de Nantes
8 bis rue Chaptal

MERCREDI 22 FÉVRIER

à l'Hôtel des ventes de la Baule
132 avenue des ondines

JOURNÉE D'ESTIMATIONS GRATUITES

Faites estimer vos faïences, tableaux,
meubles bretons des années 1920 à 1950

Prenez rendez-vous au 02 40 69 91 10



Nous avons le plaisir de vous annoncer cet événement unique : la vente du centenaire de la création du mouvement artistique Ar Seiz Breur ! Il est désormais temps de vous en dire un peu plus sur ce rendez-vous que nous préparons depuis plusieurs mois et qui sera incontournable pour les amateurs, les passionnés et les collectionneurs.

Pour célébrer ce centenaire, nous aurons le privilège de vous accueillir en juin 2023 pour une exposition d'œuvres inédites des Seiz Breur au Parlement de Bretagne à Rennes, qui sera suivie de la vente aux enchères de ces œuvres.

UN MOMENT HISTORIQUE À NE PAS MANQUER !



et les Maisons de ventes Thierry Lannon & Associés à Brest et Lorient ; et Salorges Enchères à Nantes et La Baule.

Ce centenaire est également l'opportunité de rassembler le public breton autour de son patrimoine culturel et de son histoire.

Aussi, il était comme une évidence pour Carole Jézéquel de proposer à d'autres commissaires-priseurs de Bretagne de la rejoindre dans ce projet. Une collaboration est née entre Rennes Enchères



THIERRY-LANNON
& ASSOCIÉS

RE RENNES
ENCHÈRES
BRETAGNE

SALORGES
ENCHÈRES
Nantes - La Baule

NANTES

8 bis Rue Chaptal 44100 Nantes

LA BAULE

132 Av. des Ondines 44500 La Baule

Tél. 02.40.69.91.10 - e.mail : sarlkac@orange.fr

www.encheres-nantes-labaule.com

Sarl au capital de 50400 €
AGREMENT 2002-089
RCS NANTES 441 573 110

