la baule +

L'essentiel de la presqu'île guérandaise !

Mensuel gratuit d'informations - N° 229 - Juillet 2023

LES CHAIS SAINT-FRANÇOIS
La Grande cave de GUÉRANDE


VINS - CHAMPAGNES - WHISKIES - RHUMS
BAG IN BOX (cubis sous vide) - ARTICLES DE CAVE
COFFRETS CADEAUX - PANIERS GOURMANDS
l'abus d'alcool est dangereux pour la santé
www.leschaissaintfrancois.com
Parc de Villejames - GUÉRANDE - 02 40 70 95 10



TOYOTA GCA Saint-Nazaire
Tel. 02 51 76 50 50

Bretagne Sud
Sotheby's
INTERNATIONAL REALTY


IMMOBILIER



BARNES une nouvelle agence au Pouliguen *Page 4*

MAISON



Gros plan sur La Maison des Travaux *Page 5*

SPORT



Le Gulf Stream lance e-foil Atlantique *Page 6*

ESTHÉTIQUE



Le Magic Red 3 chez La Baule Bien-Être *Page 9*

MAISON



La Villa d'ici : l'esprit maison de famille *Page 12*

PATRIMOINE



Delaunay Léveillé : le bon goût du pays de Guérande *Page 16*



Julien Clerc

Entretien exclusif

Le chanteur culte de plusieurs générations en concert le 17 août à La Baule

Pages 28 et 29

Charles Gave



Economie

La vision sans langue de bois d'un économiste et financier renommé

Pages 10 et 11

Jean-Philippe Delsol



Société

Réflexion autour du concept de « décivilisation»

Pages 18 et 19

Morrad El Hattab



Littérature

Rencontre avec un penseur musulman engagé.

Pages 22 à 24

Patrick Malvezin



Histoire

Joseph de Maistre: l'intellectuel qui impressionne

Pages 32 et 33

GASTRONOMIE



Une palme d'or pour le Bahia Tikka *Page 20*

BONNES ADRESSES



Insieme : un nouveau glacier au Pouliguen *Page 26*

MAISON



Vincent Couprie : le pharaon de la réhabilitation *Page 27*

MAISON



La Maison du Barbecue s'établit à Guérande *Page 30*

maille M
La nouvelle collection est en boutique
Du 36 au 52
VENTE EN LIGNE
https://maille-m.com
LA BAULE (face au marché) - GUÉRANDE (Galerie Leclerc) - PARIS 6e

OUEST UNION
Depuis 1966
www.ouestunion.com

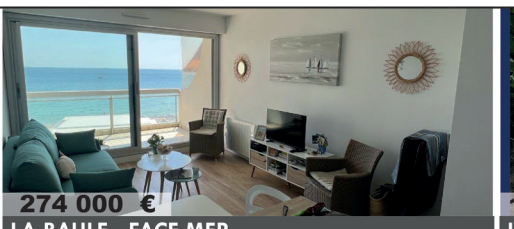
274 000 €
LA BAULE - FACE MER
Beau studio cabine face mer, à proximité de l'avenue de Gaulle, au 3ème étage, comprenant entrée avec coin nuit, salle d'eau, wc, séjour avec cuisine ouverte équipée sur terrasse face mer. Garage et cave attenante. Copropriété de 51 lots. Charges 680€/an.Cl. én. D.
Prix comprenant 5,38 % TTC d'honoraires charge acquéreur. Aucune procédure en cours. Réf. 4916

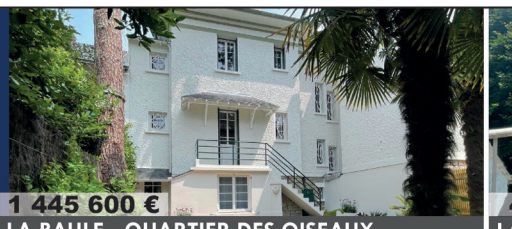
1 445 600 €
LA BAULE - QUARTIER DES OISEAUX
Belle villa Bauloise des années 30, à 100m de la plage, entièrement rénovée : belle pièce de vie avec cheminée, cuisine aménageée et équipée ouverte, 4 chambres, 3 salles d'eau et garage. Beau jardin clos et paysager avec terrasse. Copropriété de 2 lots. Charges 200€/an.
Prix comprenant 4% TTC d'honoraires charge acquéreur. Aucune procédure en cours. Réf. 4923


498 000 €
LA BAULE LES PINS
Appartement au 3ème et dernier étage à rénover, sans ascenseur, comprenant entrée avec placards, salon/séjour double sur terrasse exposée "Sud", cuisine indépendante, 2 chambres, bureau, salle de bains et salle d'eau. Cave et garage. Charges : 1620€/an. Cl. én. D.
Prix comprenant 4,84% d'honoraires charge acquéreur. Aucune procédure en cours. Réf. 4917

Les informations sur les risques auxquels ces biens sont exposés sont disponibles sur le site Géorisques : www.georisques.gouv.fr
25 Boulevard Hennecart - Face à la Mer - à 2 pas de l'avenue de Gaulle - Tél 02 40 24 12 61

Pornichet : un projet de maison médicale en cours



Alors que la diminution de la démographie médicale touchait principalement les zones rurales il y a quelques années, aujourd'hui, ce phénomène ne fait plus de distinction entre les grandes villes et les communes côtières, pourtant considérées comme attractives. C'est pourquoi, à Pornichet, la municipalité a entamé une vaste concertation avec les professionnels de la santé de la région dès 2021, dans le but de concrétiser la création d'une nouvelle maison médicale et d'attirer de nouveaux médecins. Un premier projet avait été envisagé près de la gare, dans le cadre de la rénovation urbaine de l'Ilot Paris, mais malheureusement, le terrain convoité n'était finalement pas disponible.

Jean-Claude Pelleteur, maire de Pornichet, explique sa démarche : *«Nous avons repris notre réflexion afin de choisir un emplacement central, facilement accessible, et offrant de nombreuses places de stationnement. Il est rapidement apparu que le site de Prévert, situé dans le quartier de Saint-Sébastien, répondait parfaitement à ces critères. »*

Pour accompagner la ville et les professionnels de la santé dans ce projet, la municipalité a décidé de faire appel à l'expertise de la société Lexham, spécialisée dans ce domaine et ayant réalisé de nombreux équipements similaires dans toute la Loire-Atlantique, notamment à Saint-André des Eaux. Lexham aura pour mission d'analyser les besoins du territoire, de définir le programme en étroite collaboration avec les professionnels de santé, puis de construire le bâtiment.

Prestations piscine & spa

ACCUEIL A LA BOUTIQUE DE DONGES
8 rue du Docteur Jules Poumier - 44480 DONGES
du mardi au vendredi de 14h à 18h et le samedi de 10h à 13h30
Prise de rendez-vous conseillée pour les projets piscine



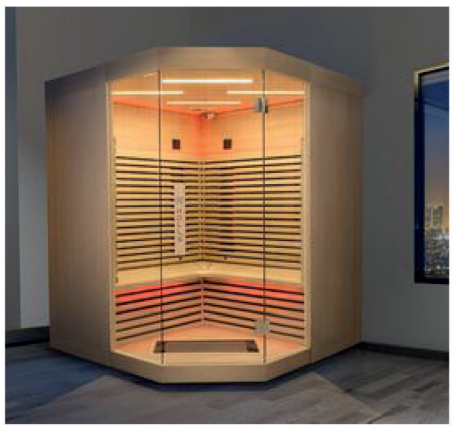


www.prestationspiscine.fr

L'été, la bibliothèque du Pouliguen vous accueille aussi sur la plage !



Au Pouliguen, sur le sable de la plage du Nau, côté Hôtel de Ville, plus de 600 ouvrages vous attendent au sein de l'espace lecture. Installez-vous dans les transats, et partez en voyage au fil des pages chaque après-midi. Laissez votre marque-page et revenez le lendemain poursuivre vos lectures.

Espace lecture « À Nau Plage » (face à l'Hôtel de Ville) / Du mardi au dimanche, 16h-19h / Du samedi 8 juillet au dimanche 27 août / Tout public / Accès libre et gratuit.

Un jeu «La Pyramide Maudite»

En juillet et août, la Ville propose sur la plage du Nau son tout nouveau jeu grandeur nature intitulé «La Pyramide Maudite». Les participants sont invités à plonger dans l'univers envoûtant de l'Égypte ancienne. L'escape game et son intrigue captivante ont été inventés par Cindy, bibliothécaire passionnée, avec la complicité des adolescents fréquentant l'Espace Jeunes.

Le théme : une pyramide oubliée, ou plutôt quelque chose à l'intérieur, tel était l'objet des recherches d'un illustre archéologue, subitement disparu. Laissés dans l'incertitude, ses collègues (les participants) lancent une expédition à l'assaut de son dernier site de fouilles. Ces nouvelles investigations vont malheureusement déclencher la colère du dieu Horus...

Dès lors, une course contre la montre va s'engager. Il ne restera que 30 minutes aux explorateurs pour rétablir l'ordre des choses avant que la tempête de sable n'engloutisse tout sur son passage ! Les joueurs devront faire preuve de perspicacité afin de résoudre les énigmes complexes, décrypter d'anciens hiéroglyphes et percer les secrets de cette pyramide maudite.

Les dates du jeu

Mercredi 12 juillet, à 15h, 16h, 17h et à 18h
Mercredi 19 juillet, à 10h, 11h et à 12h
Vendredi 21 juillet, à 15h, 16h, 17h et à 18h
Mercredi 26 juillet, à 10h, 11h et à 12h
Vendredi 28 juillet, à 17h et à 18h
Mercredi 2 août, à 10h, 11h et à 12h
Vendredi 4 août, à 15h, 16h, 17h et à 18h
Mercredi 9 août, à 10h, 11h et à 12h
Vendredi 11 août, à 15h, 16h, 17h et à 18h
Mercredi 16 août, à 10h, 11h et à 12h
Vendredi 18 août, à 17h et à 18h
Mercredi 23 août, à 10h, 11h et à 12h
Vendredi 25 août, à 15h, 16h, 17h et à 18h

Rendez-vous à l'espace lecture de la plage du Nau (face à l'Hôtel de Ville) - À partir de 9 ans.
Inscriptions nécessaires auprès de l'espace lecture de la plage, du mardi au dimanche, de 16h à 19h ou auprès de la bibliothèque par mail à *bibliotheque@mairie-lepouliguen.fr*

SOLDES*
La qualité au meilleur prix
jusqu'à - 50 % sur le linge de lit*
* Dans la limite des stocks disponibles – du 28 juin au 25 juillet 2023
LATTOFLEX - TEMPUR - TRECA - SEALY - DUVIVIER - SIMMONS - TECHNILAT - BULTEX - EPEDA - DUNLOPILLO


MAGASIN de la LITERIE
Rue de la Héronnière - Z.C. Auchan - TRIGNAC - St Nazaire - Tél. 02 40 90 15 07
www.magasin-de-la-literie-44.fr - Ouvert dès le lundi 9h30 - En continu le samedi
Livraison et installation offertes

La Baule : étape pour la Flamme Olympique des JO 2024



La ville de La Baule a été choisie comme l'une des 65 villes étapes du parcours de relais de la Flamme olympique des Jeux Olympiques de Paris 2024. La ville accueillera ce symbole universel de l'Olympisme mercredi 5 juin 2024, lors d'un événement qui promet d'être mémorable. Franck Louvrier, maire de La Baule, explique que *« la cérémonie d'allumage de la Flamme olympique aura lieu le 16 avril 2024 à Olympie, en Grèce, selon la tradition antique. Après un périple de 12 jours en Grèce et une traversée de la Méditerranée à bord du célèbre trois-mâts Le Bélem, construit à Nantes, la flamme arrivera officiellement en France le 8 mai à Marseille. Ce sera un moment historique pour le pays, marquant le retour des Jeux Olympiques d'été, après une attente de 100 ans.»*
Dès son arrivée en France, la Flamme olympique entamera un périple de 68 jours à travers plus de 400 villes, portée par 10 000 porteurs. Notons que des animations seront organisées tout au long du parcours de la flamme à La Baule, grâce à la collaboration avec de nombreuses associations. Franck Louvrier précise que *« l'arrivée de la Flamme olympique se fera la veille de l'édition 2024 du Jumping International, ce qui donnera un rayonnement supplémentaire à ce traditionnel rendez-vous, étape essentielle avant les épreuves olympiques. »*

WILL'S LA BAULE HOMME

La nouvelle équipe en place depuis février vous propose une large sélection de vêtements pour hommes, de la tenue décontractée chic à la tenue de cérémonie (costumes, blazers, jeans, chemises, vestes, blousons, chaussures, baskets, accessoires, ...).
Laissez-vous guider, on s'occupe de vous.
89, avenue de Gaulle - LA BAULE
02 40 11 37 34

Bar à Fruits de Mer - Huitres - Tapas - Vente à emporter
Plateaux fruits de mer à emporter
Formule Déjeuner
Entrée/Plat
+ 1 verre de vin
16€
Huitres de Mesquer
Huitres gratinées
Saumon Gravlax
...
Toute la carte est disponible à emporter
Paniers pour vos sorties bateau & Pique nique
Ouvert de 9h à 18h - Possibilité de Déjeuner tard dans l'après-midi
Chez Gabriel
-La Baule-
28 avenue du Marché
02 40 19 29 44

Joe et Clémence
L'abus d'alcool est dangereux pour la santé

Les Baulois se mobilisent pour sauver l'école Pavie

L'école Pavie est une institution à La Baule et c'est pour cette raison que l'appel aux dons lancé par l'OGEC (Organisme de gestion de l'enseignement catholique) ne laisse pas indifférent les Baulois qui sont nombreux à considérer que cette école fait aussi partie de l'âme de La Baule. Encore, une fois, ce sont les normes écologiques qui sont pointées du doigt. L'école doit réaliser des travaux de rénovation obligatoire et, pour financer cette mise aux normes, il a été proposé de vendre une partie de l'école à un promoteur pour financer les travaux.

Pauline Vigneron, trésorière de l'OGEC, explique que nombreux sont les Baulois qui ne veulent pas voir cette école coupée en deux : *« Je suis une ancienne élève de l'école Pavie et c'est pour cette raison que ce combat me tient à cœur. Mes enfants sont scolarisés à l'école Pavie. C'est aussi une partie de l'histoire et du patrimoine de La Baule. L'école ne va pas disparaître, mais on voudrait vraiment éviter qu'elle perde son âme. Si les gens veulent agir, nous avons une solution à travers cet appel aux dons. »*

L'objectif est de récolter 1 million d'euros pour sauver l'école. La somme peut apparaitre importante, mais il ne faut pas oublier que 66 % du montant est défiscalisable (60 % pour les entreprises). Donc, si un particulier fait un chèque de 500 euros, c'est comme s'il dépensait 170 euros, puisqu'il aura 340 euros d'impôts en moins à payer.

Les dons peuvent être déposés ou envoyés à : École Saint-Joseph Pavie
1 avenue Lenormand
44500 La Baule
À l'ordre de « La Fondation de La Providence »
Pour les dons par virement connectez-vous sur le site : http://www.soutenir.ec44.fr



LA PALMERAIE
1929
HÔTEL - RESTAURANT

Au coeur de La Baule, à proximité de la plage, venez découvrir un havre de paix et de verdure, pour déjeuner ou diner.

7 avenue des Cormorans
44500 LA BAULE
Tél. 02 51 10 58 51



FORMULE DÉJEUNER
DU MARDI AU SAMEDI
DE 12H À 14H

Entrée - Plat
20 €
Entrée - Plat
Dessert
25 €

Notre Cheffe Charlotte Mathijs
vous étonnera chaque mois avec sa nouvelle carte.



RESTAURANT ouvert midi et soir

www.lapalmeraie-labaule.fr

Tendances ► *L'immobilier haut de gamme se maintient*



Arnault de Kérangal, responsable de l'agence BARNES du Pouliguen

BARNES se développe en ouvrant une nouvelle agence au Pouliguen

Le marché immobilier de la presqu'île continue d'être attractif pour de nombreux acheteurs. Étienne de Gibon, directeur associé de BARNES Nantes - La Baule, confirme ce dynamisme : *«Lorsqu'il s'agit de villas et d'appartements d'exception, la crise est absente ; les prix se maintiennent, tout comme le nombre de transactions. Ainsi, au cours de ce premier semestre 2023, les biens haut de gamme, positionnés sur le bon segment de prix, se sont vendus rapidement. »* BARNES est un acteur majeur de l'immobilier de prestige dans le monde, jouissant d'une réputation bien méritée dans le domaine du haut de gamme. Toutefois, cela ne signifie pas que seuls des biens inaccessibles y soient proposés. Selon Étienne de Gibon, cela se traduit par *« travailler sur des biens dotés d'un cachet unique ou d'un emplacement privilégié, de sorte que l'acquéreur puisse avoir un coup de cœur et surtout la certitude de réaliser un investissement à long terme.»* Ainsi, un appartement en bord de mer bénéficie toujours d'une cote élevée, de même qu'une villa offrant des prestations de qualité.

L'événement marquant est l'ouverture d'une nouvelle agence BARNES au Pouliguen, dirigée par Arnault de Kérangal, un professionnel qui connaît le secteur depuis plus d'une quinzaine d'années et qui a précédemment travaillé à l'agence BARNES La Baule de la place du marché, maîtrisant ainsi parfaitement le positionnement du réseau. *« Je travaille pour BARNES La Baule depuis plus de quatre ans et je suis ravi que l'on me confie la direction de l'agence du Pouliguen. Je vais collaborer avec une équipe expérimentée, parfaitement familière avec chaque quartier de la station »*, déclare-t-il.

Pourquoi ouvrir une agence au Pouliguen ? *« Nous souhaitons être plus proches de nos clients, chaque secteur ayant ses spécificités. Le Pouliguen possède une identité propre. La demande y est forte car le Pouliguen est une véritable station de charme, située entre le port et la Côte sauvage. Nous constatons une montée en puissance du Pouliguen et de plus en plus de clients recherchent un bien immobilier dans cette station »*, explique Arnault de Kérangal. Il souligne que l'agence du Pouliguen servira également de base pour rayonner vers Batz-sur-Mer, Le Croisic, La Turballe, Mesquer-Quimiac, Piriac, voire jusqu'à Damgan.

> *Les amoureux des belles pierres sont familiers avec l'enseigne BARNES*

La grande force de BARNES réside dans son réseau. Étienne de Gibon rappelle qu'une transaction sur trois est réalisée en partenariat avec une agence du réseau: *« Les amoureux des belles pierres sont familiers avec l'enseigne BARNES. Ainsi, lorsqu'une personne nous confie son mandat, il est immédiatement proposé dans toutes les agences du réseau, en France et dans le monde. Par exemple, un Parisien connaît notre réputation et il se rendra d'abord à l'agence BARNES de son quartier pour découvrir les biens que nous avons sélectionnés. »*

Le groupe a développé une gamme de services pour ses clients : *« La communication revêt une grande importance, puisque nous sommes une marque haut de gamme. Nous accordons donc une attention particulière à la qualité du contenu et des supports utilisés. »* Enfin, les clients BARNES sont généralement des acheteurs qui empruntent peu, voire pas du tout, ce qui fait que les inquiétudes concernant les éventuels refus de prêt, fréquents en ce moment, sont très faibles.

Au Pouliguen, BARNES a choisi de s'implanter au 12 Grande Rue, en plein centre, dans le quartier du marché, un emplacement en harmonie avec l'image défendue par le groupe dans notre région : *« Le Pouliguen est une station balnéaire familiale typiquement bretonne, qui vit entre le port et le marché. C'est également le symbole des vacances en famille, dans un esprit élégant et décontracté. »*

BARNES Le Pouliguen, 12, Grande Rue. Tél. 02 72 74 89 30.



Le Croisic : Manoir fin XlXème de 290 m² face à la mer – Vendu par l'agence BARNES La Baule



Le Pouliguen : Villa de 188 m² sur la côte sauvage au Pouliguen - 2 590 000 € HAI



SCI TITUS
LOCATION ENTREPÔTS
LA BAULE - 900m de la gare SNCF
Box de type dépôt ou stockage dans hangar neuf
LOCAL DE 60m² carrelé et isolé (40m² au sol + 20m² mezzanine et toilettes)
Ensemble des locaux sous surveillance vidéo, lieu clôturé et fermé par portail télécommandé
TEL : 06 58 81 02 79 - mail : lumineaudelphine.titus@gmail.com





Maison ► *Un service pratique et gratuit pour tous vos travaux*



La Maison des Travaux gère vos travaux de rénovation en toute confiance

Olivier Macé nous donne rendez-vous au centre de La Baule, près du marché, pour aller visiter le nouvel appartement de Patrick Goddet : *« Je préfère laisser mes clients raconter leur expérience, plutôt que de me mettre en avant ! »* Patrick est Parisien et il a décidé de s'installer à La Baule à l'année pour *« vivre au pays des vacances»*. Cet entrepreneur a travaillé dans l'audiovisuel, et il est aussi à l'origine de Cavissima, une start-up permettant la constitution de sa cave à vins. Aujourd'hui, il a une nouvelle idée : *« C'est un gros projet qui devrait voir le jour à la fin de l'année, une application qui permettra de faire des économies d'énergie et dont une partie des bénéfices sera reversée à des actions en faveur du développement durable, notamment des ONG ou des associations. »* On comprend vite que son temps est précieux et qu'après l'acquisition de son bien, il n'avait pas envie de passer des semaines à sélectionner, accompagner ou surveiller des artisans... *« J'ai acheté l'appartement via l'agence Foncia, en expliquant que je voulais tout refaire et en leur demandant conseil pour m'adresser à une ou deux structures de confiance. Ils m'ont recommandé La Maison des Travaux pour leur professionnalisme et leur fiabilité, depuis 15 ans sur la Presqu'île »* explique-t-il.

Patrick a été séduit dès la première rencontre par le professionnalisme d'Olivier Macé : *« Le contact a été excellent. On s'est vu pour faire une première estimation, qui me convenait, et les devis ont été affinés par les différents corps de métiers. Quand les artisans sont venus, je me suis rendu compte qu'ils se connaissaient tous parfaitement et cela m'a rassuré car, lorsque vous faites des travaux, il faut une excellente coordination. »* En résumé, il fallait tout refaire, supprimer une chambre, agrandir la pièce de vie, créer des placards, refaire la cuisine... Olivier souligne : *« Nous l'avons accompagné dans la préparation du projet, les plans et le choix des matériaux. J'ai veillé à lui présenter des artisans locaux de qualité et j'ai évidemment suivi intégralement les travaux. »*

Patrick voulait un appartement qui soit à la fois un appartement à vivre, mais aussi un appartement de vacances pour accueillir sa famille et ses amis : *« J'ai immédiatement eu confiance en Olivier et ses prestataires. Il a toujours été disponible. L'exécution a été impeccable puisque le chantier a été mené en trois mois, pour que je puisse m'installer dans l'appartement pour Noël, dans les délais prévus. »* Aujourd'hui, Patrick est enchanté de passer son premier été, chez lui, à La Baule, avec une superbe vue sur le marché : *« On peut tout faire à pied ! »*

Le principe de La maison des Travaux est simple : vous confiez vos clés à Olivier Macé, vous revenez quelques semaines plus tard, et les travaux sont terminés ! Olivier s'occupe de tout, il gère les démarches administratives et présente les devis des artisans qu'il a sélectionnés. Ce sont des entreprises locales qui ont signé la charte qualité de La Maison des Travaux, qui comporte des engagements de transparence, de sérieux, de fiabilité et de respect des délais. Notons que le service est totalement gratuit, puisque La Maison des Travaux se rémunère comme apporteur d'affaires auprès des artisans sélectionnés.

La Maison des Travaux, 26, avenue Georges Clémenceau à La Baule (face à la gare).
Tél. 02 40 19 85 92 ou 06 86 12 02 58.







Sport ► *Un service d'initiation et de location d'e-foils Lift*



Le Gulf Stream vous invite à voler au-dessus de l'eau avec e-foil Atlantique

Le restaurant Le Gulf Stream, situé à La Baule, propose une expérience unique en lançant e-foil Atlantique, un service d'initiation et de location d'e-foils Lift. Ces surfs électriques volants offrent des performances incroyables et vous permettent de découvrir la sensation exaltante de voler au-dessus de l'eau. L'e-foil est une planche de surf équipée d'un foil, une aile hydrodynamique, qui permet à la planche de s'élever au-dessus de la surface de l'eau, tandis que la propulsion est assurée par un petit moteur électrique. Cette combinaison offre une expérience de glisse unique, où la sensation de légèreté et de liberté est incomparable.

Une sensation magnifique et indescriptible

Franck, propriétaire du restaurant Le Gulf Stream, est un passionné de sports et d'aventure. Chaque été, il se rend sur l'île des Évens à la nage et il participe régulièrement à des Ironman. Lors d'un récent séjour à Cannes, en compagnie de Justine, il a eu l'opportunité d'essayer l'e-foil électrique et il a eu un vrai coup de cœur : *« J'ai tout de suite voulu en louer à La Baule ! J'ai compris à quel point c'était accessible et facile. En l'espace d'un quart d'heure, malgré mon absence d'expérience en glisse, j'ai réussi à me lever et à voler au-dessus de l'eau. C'est une sensation magnifique et indescriptible. Au départ, je pensais qu'il faudrait plusieurs heures pour s'initier, comme c'est le cas avec le wing-foil. »*

Pour assurer la sécurité de tous, Franck, ou un instructeur qualifié, accompagne systématiquement chaque personne. Cela permet également d'initier les utilisateurs aux bonnes pratiques de manière personnalisée. De plus, un reportage photo et vidéo personnalisé est systématiquement réalisé, afin que les pratiquants puissent repartir avec un souvenir inoubliable à partager en famille ou avec leurs amis. La location d'un e-foil est de 120 euros par personne et par heure. Si une famille souhaite partager la même planche, un supplément de 20 euros par personne est appliqué. Les e-foils utilisés sont des modèles Lift, la marque la plus premium. Il est aussi important de souligner que c'est une première pour La Baule, car les e-foils sont uniquement disponibles à la location à Saint-Tropez et Cannes.

Rendez-vous samedi 22 juillet à 20h pour un spectacle magnifique sur la baie

Enfin, rendez-vous est pris le samedi 22 juillet à 20h pour assister à un spectacle magnifique sur la baie. En collaboration avec la marque Lift, Franck et plusieurs passionnés d'e-foil partiront du port du Pouliguen à 20h pour traverser la baie en arborant un grand drapeau de 3 mètres de long. Ils se rendront à Pornichet avant de revenir par le chenal du Gulf Stream pour une soirée conviviale.

E-foil Atlantique, un service proposé par le restaurant Le Gulf Stream, face au 14 boulevard René Dubois à La Baule.
Tél. 07 56 80 22 23.
Lien instagram : Efoil_atlantique
Site: www.efoil-atlantique.fr





Venez à la Ferme Lait Prés Verts

à 3km des centres-villes de Guérande et La Baule



Lieu-dit Cannevé, 44350 Guérande

www.fermelaitpresverts.fr

Accès-libre pour voir les animaux

Vente de lait cru à la traite des vaches

Fromages au lait cru de nos vaches

Grand magasin de produits fermiers

Visites guidées et nombreuses animations





Le parc du Royal Barrière accueille le Fouquet's

Le parc de l'hôtel Royal Barrière accueille le Fouquet's. Cet été, vous pouvez déjeuner sous la fraîcheur des pins. Le restaurant est ouvert du lundi au samedi pour le déjeuner et laisse sa place le dimanche au fameux Brunch du Royal.

Au menu, les incontournables fruits de mer de nos côtes, langoustines, huîtres accompagnées du beurre aux algues et de la mayonnaise maison, ou encore la ratatouille Fouquet's, le carpaccio de daurade, la sole meunière, et les poissons de la pêche du jour.
Côté viande, le tartare de bœuf Fouquet's, le cœur de filet grillé sauce Champs-Élysées, les Côtes d'agneau grillées ail et thym citron raviront vos papilles. Vous ne pourrez pas résister au Millefeuille Fouquet's et aux Pâtisseries du jour, la tarte aux framboises, le macaron, la tarte au citron, l'éclair Fouquet's... Tout un programme !

Profitez de la quiétude et la fraîcheur du parc du Royal, le temps d'un déjeuner, grâce aux menus proposés : entrée & plat ou plat & dessert 35 € (1/2 bouteille d'eau minérale, boisson chaude) ou entrée & plat & dessert 42 € (1/2 bouteille d'eau minérale, boisson chaude).

Réservations au 02 40 11 48 48.



Photo : Fabrice Rambert

Galerie RABOUAN MOUSSION Paris - La Baule

Pour cette septième année, la galerie expose les oeuvres de :
Ghyslain Bertholon, Guillaume Durrieu, Louis Jammes, JonOne, Erwin Olaf, Jay Ramier, Denis Rouvre, Val Smets, Hervé Télémaque, Dimitri Tsykalov, Romain Vayson de Pradenne.

Jacqueline Rabouan présente à La Baule l'exposition de JonOne « PALIMPSESTE » exposée également à Paris.
Ce terme fait référence aux parchemins du Moyen-Age effacés puis réutilisés pour écrire un nouveau texte. JonOne a utilisé les toiles qui protégeaient le sol de son atelier qu'il a ensuite marouflées sur une nouvelle toile et a écrit « JonOne Rock » par dessus comme à son habitude. « L'écriture de mon nom est un prétexte. Ce qui est important c'est le résultat de la toile et de son énergie. » (extrait de l'entretien avec JonOne pour l'exposition).

JonOne et Jay Ramier seront présents le 13 juillet pour la Nuit Blanche. JonOne réalisera une performance à cette occasion. Jay Ramier ; une grande figure de la culture urbaine de ces dernières années, quant à lui, vient d'achever une fresque à Roland-Garros qui célèbre les 40 ans de la victoire de Yannick Noah.



Jacqueline Rabouan

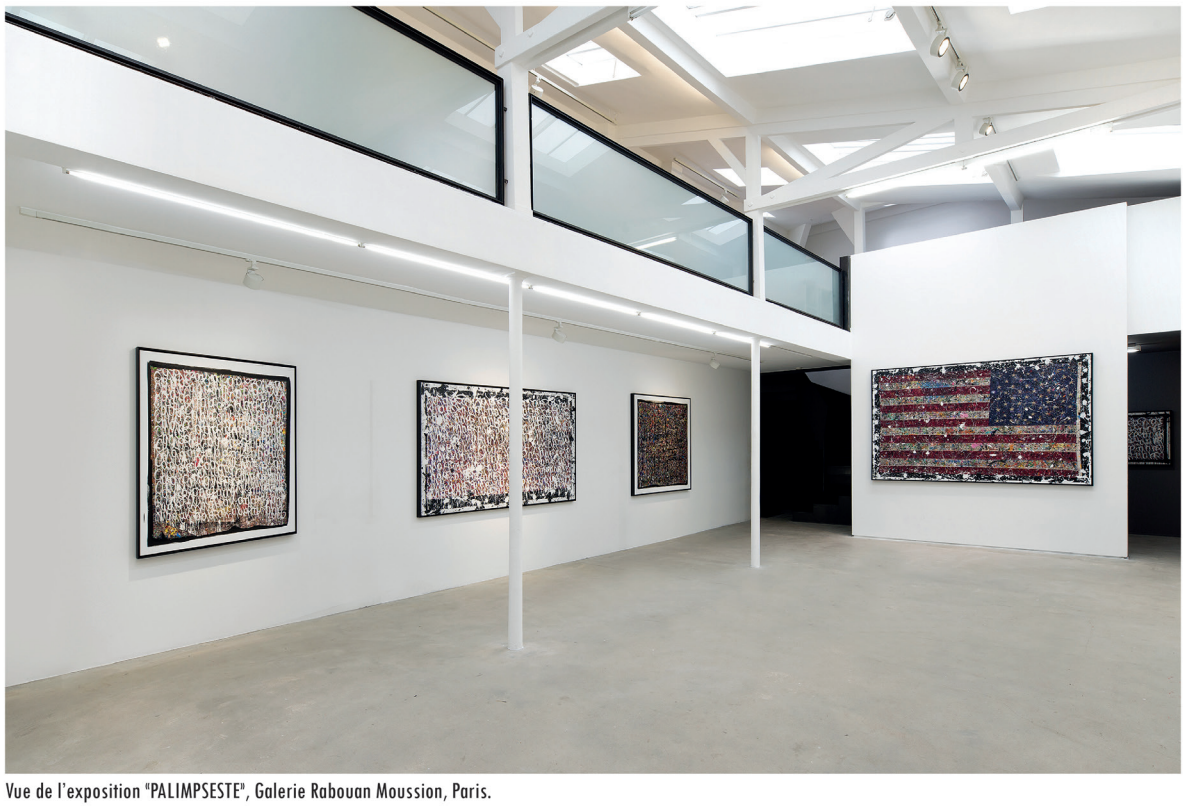

Vue de l'exposition "PALIMPSESTE", Galerie Rabouan Moussion, Paris.

LA BAULE
8, boulevard Hennecart
06 67 96 83 33
Ouvert tous les jours
de 10h à 13h et de 15h à 20h

PARIS 3ÈME
11, rue Pastourelle

www.rabouanmoussion.com

DÉCORELATIONS

CONFIEZ-NOUS
le suivi de votre chantier !

◆ Aménagement, extension, construction
◆ Rénovation complète intérieur/extérieur
◆ Habitation, commerce, bureau

Showroom : 6 rue du Lieutenant Lebert - Place des halles - 44510 Le Pouliguen
Contact : 06 07 84 14 62 - www.decorelations.com

E&D ESSENTIEL DOMICILE
Avis Vérifiés ★★★★½ 4,6/5

Nous mettons en place des services de qualité d'aide à domicile à La Baule, Pornichet et villes voisines.
Nos services sont éligibles au **crédit d'impôt de 50%.**
L'équipe E&D est à vos côtés pour vous faciliter la vie !



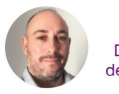

Vincent Le Déault
Directeur des agences
de La Baule et Pornichet



& LA BAULE
02 40 60 28 01

& PORNICHET
02 72 34 21 40

www.essentiel-domicile.fr

Des objets ayant appartenu à des célébrités mis en vente au profit de Restaurants sans frontières

L'association Restaurants sans Frontières organise le samedi 29 juillet à 14h, à l'Hôtel des ventes de La Baule les Pins (en haut de l'avenue Lajarrige) une vente aux enchères d'objets ayant appartenu à des personnalités, afin de financer un projet de cantine à Tsiriampiocky, à l'est de Madagascar. Notons que l'expert Olivier Bernardet, fondateur de La Baule Collector, ainsi que les commissaires-priseurs, Alizée Lauvray-Robert et Eric Sanson, ne prendront pas de frais sur cette opération : ainsi, une photo vendue au marteau 100 euros sera réglée 100 euros par l'acquéreur.

L'association s'est donné pour mission de collecter des fonds destinés à financer la construction de cantines scolaires dans le monde. Depuis 2007, ce sont près de 70 cantines qui ont déjà été réalisées. On pourra trouver plus de 300 objets et photos de célébrités. Côté sport, il y aura de nombreux clichés signés par des champions de course automobile, d'Ayrton Senna à Max Verstappen, et des casques de Fernando Alonso et Alain Prost, par des joueurs de football, de Pelé à Lionel Messi, ainsi qu'un maillot de Kylian Mbappé, une raquette de tennis de Novak Djokovic, des gants de boxe portés par Mick Tyson et aussi des souvenirs de beaucoup d'autres grands sportifs, de Tiger Woods à Éric Tabarly. Côté cinéma et musique, trois rares autographes de Steve McQueen seront en vedette. On trouvera également des courriers de Bourvil et Fernandel, des partitions originales de Didier Barbelivien, de superbes photos signées par Brigitte Bardot, Alain Delon, Lady Di, Paul McCartney, Clint Eastwood, mais aussi de jeunes acteurs comme Daniel Radcliffe ou Pierre Niney.



D'autres pièces surprendront par leur originalité : un petit dessin de Pablo Picasso signé en 1951 par les plus grands poètes surréalistes, un autographe de 1962 du premier homme en orbite dans l'espace, l'américain John Glenn, une chaise signée par Philippe Starck, un tirage original grand format de Yann Arthus-Bertrand, une guitare originale des Gipsy Kings, ou encore des autographes de Jean Graton, Michel Vaillant et Hergé pour les créateurs de bande dessinées.

Pratique :
Catalogue en ligne début juillet sur le site Interenchères ou sur labaulecollector.fr, ou catalogue papier disponible 15 jours avant la vente.

Visite des lots jeudi 27 et vendredi 28 juillet toute la journée, ainsi que le samedi 29 matin, puis vente à partir de 14h00, à l'Hôtel des Ventes de La Baule, 3, place Antoine de la Perrière (en haut de l'avenue Lajarrige).

PATRICK SÉCHÉ
FRUITS ROUGES - LA BAULE
06-83-29-15-39
www.fraise-labaule.fr

www.fraise-labaule.fr

JUILLET / AOÛT / SEPTEMBRE
Cueillette de fraises et framboises



Tout au long de l'été, rendez-vous le matin ou l'après-midi directement à l'exploitation pour cueillir, seul, en famille ou entre amis, des fraises des framboises.

VENTE DIRECTE depuis le magasin de fruits et légumes de saison.
Fraises, framboises, courgettes, pommes de terre, tomates cœur de bœuf, tomates anciennes, melons...

du lundi au vendredi de 9h30 à 12h30 et de 14h à 18h
le samedi de 9h30 à 12h30



LA BAULE
06 83 29 15 39
Ch. des Grands Parcs
(En face Les Écuries du Niro)

retrouvez-nous :
MARCHÉ DE GUÉRANDE
Place Saint-Aubin
Mercredi et Samedi

MARCHÉ DE LA BAULE
Av. Lajarrige
Mardi, Jeudi et Samedi

Olivier Lejeune présente sa nouvelle comédie « Un culot monstre »



S'il y a une personnalité du théâtre qui a compris que les Français ont besoin de rire et de se détendre en ce moment, c'est bien Olivier Lejeune, fidèle aux grandes comédies traditionnelles qui traversent le temps. Avec Olivier Lejeune, le rire est garanti. Pas de questions existentielles sur le wokisme, pas de culpabilisation sur ceci ou cela, pas de leçons de morale, mais du rire, avec les bonnes recettes qui réjouissent toutes les générations ! Ainsi, Olivier Lejeune démontre que le théâtre a encore de beaux jours devant lui.

Sa nouvelle pièce s'intitule «Un culot monstre ». La troupe tourne dans toute la France depuis le début de l'année et, chaque fois, c'est salle comble et éclats de rire permanents. Olivier Lejeune, qui habite à Guérande, présentera sa pièce le samedi 5 août à 21h à Atlantia à La Baule. Ce sera l'un des trois événements culturels de l'été, avec les concerts de Benjamin Biolay et de Julien Clerc.

Olivier Lejeune rappelle que sa première pièce, « Tout Bascule », a été créée à La Baule en 2002 : *« Cela m'a porté bonheur puisqu'elle a connu un immense succès, avec plus de 1 300 représentations, et elle a été adaptée dans de nombreux pays. »* Olivier Lejeune a su développer un style unique : des effets comiques toutes les cinq secondes, des punchlines à gogo, des gags visuels, du rythme, des individus placés dans des situations inextricables... Sa nouvelle pièce reprend les mêmes recettes : *«Cinq personnages dotés d'un culot monstre : un mari hallucinant de mauvaise foi qui s'est fait passer pour mort pendant six ans, une épouse fantasque fuyant les ondes électromagnétiques mais affrontant tout le reste avec dérision, un imitateur vedette tellement virulent qu'il doit s'exiler pour éviter la vengeance de certains politiciens, un amant lunaire mais pas si idiot qu'il veut bien laisser paraître, et une architecte délurée qui démolit plus qu'elle ne construit ! »*

Cette pièce est un vrai succès, en France, en Belgique et en Suisse. Olivier Lejeune souhaitait la présenter à La Baule cet été : *« Je tiens vraiment à remercier Franck Louvrier, maire de La Baule, et Corinne Denuet, directrice générale d'Atlantia. Nous avons travaillé ensemble pour trouver une date, car le planning de la tournée s'est vite rempli, mais nous voulions tous que les habitants de la presqu'île et les vacanciers puissent découvrir cette comédie, en plus écrite à Guérande pendant le confinement ! »*

« Un culot monstre », samedi 5 août à 21h au Palais des Congrès Atlantia de La Baule. Réservations à Atlantia.

LA BAULE PALAIS DES CONGRES
SAMEDI 5 AOÛT – 21H
RÉSERVATIONS: 02 40 11 51 51
atlantia-labaule.com





Esthétique ► *Claire d'Hermies présente le seul appareil capable d'éliminer jusqu'à 1000 calories par séance*



La nouvelle plateforme visage et corps Magic Red 3 est en exclusivité chez La Baule Bien-Être

Claire d'Hermies n'a pas fini de nous surprendre. Les Baulois connaissent bien cette ancienne infirmière, qui a tenu pendant 18 ans le SPA Carpe Diem, sur la place du marché. Il y a quelques années, après une mission en Amazonie, elle a lancé La Baule Bien-Être, un centre dédié à la beauté, au sens clinique du terme, et au bien-être. Son expertise lui permet de proposer des offres originales et d'être toujours à la pointe technologique, avec notamment l'endermologie LPG et le Cellu M6 Medical Expert. Une nouvelle étape vient d'être franchie puisque La Baule Bien-Être figure dans la liste des premiers instituts au monde à être équipé du Magic Red 3 de Bioglamour.

Sur le plan visuel, la machine est impressionnante, elle a l'apparence d'une machine à réparer les corps, comme dans un film de science-fiction… On n'en est pas loin, car son efficacité est stupéfiante. On parle beaucoup de l'électrostimulation et des leds infrarouges qui sont très à la mode : le Magic Red 3 va plus loin, puisque l'on peut griller entre 900 et 1 000 calories par séance. Claire souligne que cet appareil est complémentaire du Cellu M6 Médical : *« J'avais déjà la Porsche de l'endermologie, qui permet de travailler en profondeur sur le relâchement, ainsi que la destruction et la remise en circulation des graisses, mais avec ce nouvel appareil on peut travailler sur plusieurs canaux, comme le visage et le corps, traiter le ventre ou les cuisses relâchées… »*

Claire d'Hermies souhaite positionner La Baule Bien-Être comme l'institut du XXIe siècle : *« Multitechnologies et synergies ! L'utilisation du Magic Red 3 me permet de proposer des solutions d'avant-garde pour les traitements aussi divers que l'amincissement, le modelage, la sculpture, la cellulite, la rétention hydrique, l'anti-âge, les vergetures, les rides et le bien-être en général. »* Elle peut ainsi travailler sur le corps et le visage en 30 minutes. Les applications pour le visage sont aussi nombreuses : traitement des rides, relâchement cutané, double menton, acné, poches, cernes, chute des cheveux… Pour le corps, les traitements sont nombreux : cellulite, définition de la silhouette, rétention hydrique, stimulation veineuse et lymphatique, hypotonie musculaire, raffermissement des tissus, système immunitaire, oxygénation tissulaire…

Plusieurs traitements dans la même séance

Claire souligne que le Magic Red 3 permet d'effectuer plusieurs traitements dans la même séance grâce à diverses combinaisons : *« Chaque protocole est personnalisé et il est important d'adapter le protocole en fonction du morphotype de chaque personne. Les outils permettent de mesurer la composition corporelle, de déterminer la masse grasse, la masse maigre, la masse musculaire et les liquides interstitiels, tout ceci afin de déterminer le protocole le plus efficace. »*

Claire résume cette innovation comme *« un concentré d'excellence, puisque l'on peut travailler aussi bien le corps que le visage. C'est un appareil innovant qui permet de traiter les vergetures, le poids et l'anti-âge »*. L'institut La Baule Bien-Être propose un forfait dégressif, à partir de 5 ou 10 séances. Les réservations se font directement en contactant Claire d'Hermies par téléphone.

La Baule Bien-Être, 61, boulevard Jean-Joseph de Cacqueray à La Baule.
Tél. 06 66 83 20 69.





ALARME PRESQU'ÎLE SÉCURITÉ

- ALARME DAITEM
- VIDEO DAITEM
- GENERATEUR DE BROUILLARD
- COFFRE-FORT
- AUTOSURVEILLANCE
- TELESURVEILLANCE DAITEM
- PORTIER AUDIO SANS FIL
- PORTIER VIDEO

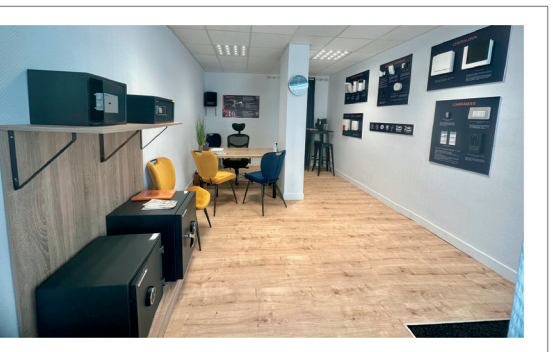



DAITEM PROXEO

Alarme Presqu'île Sécurité, là où votre tranquillité d'esprit commence...

02 51 16 57 69 06 51 26 42 37

www.aps44.fr contact@aps44.fr

29 Avenue des Améthystes 44500 La Baule



Économie ► *La vision sans langue de bois d'un économiste et financier renommé*



Charles Gave : « *Comme l'État n'a plus d'argent, il va maintenant chercher à vous piquer l'immobilier.* »

Charles Gave est un essayiste, financier et entrepreneur, dirigeant fondateur de Gavekal, société de conseil financier, et président de l'Institut des Libertés. Cet économiste libéral est connu pour ses prises de position sans langue de bois. Nous évoquons avec lui l'actualité économique et le marché immobilier qui figure au cœur de tous les débats.



La Baule+ : ***Les études indiquent une baisse de l'inflation, mais soulignent que les prix ne reviendront plus au niveau de 2021, avant le choc inflationniste, et le cabinet Asterès estime que les gains de pouvoir d'achat doivent donc passer par une hausse des salaires. Qu'en pensez-vous ? Cela signifie-t-il que nous avons tous dégringolé quelques marches dans notre niveau de vie ?***

Charles Gave : Bien sûr, mais c'est une erreur de penser qu'il suffit d'augmenter les salaires. La hausse des salaires entraîne une hausse du niveau de vie seulement s'il y a des gains de productivité. S'il n'y a pas de gains de productivité et si les salaires montent, il n'y a que deux possibilités : soit les profits des sociétés baissent, donc le ralentissement économique sera profond et, si les profits ne baissent pas, l'inflation repartira. Donc, ceux qui disent que l'inflation va s'arrêter en pensant que l'inflation est arrivée par hasard et qu'elle disparaîtra aussi par hasard se trompent. L'inflation, c'est subventionner des dépenses qui ne rapportent rien avec de l'argent qui n'existe pas. Nous sommes dans un processus dynamique d'appauvrissement pour une raison assez simple, c'est que le poids de l'État dans l'économie est passé de 30 % à plus de 60 % du PIB en 30 ans. Il n'y a pas de transactions volontaires, il n'y a pas de création de valeur et il n'y a pas de faillite dans l'État. Il y a 30 ans, on avait 70 % de notre économie qui fonctionnait selon les principes darwiniens du capitalisme. Aujourd'hui, on est à 40 %. Donc on se rapproche de plus en plus de l'Union soviétique. On risque de rentrer dans une période structurelle de stagnation et de baisse du niveau de vie.

Vous citez l'Union soviétique : le système soviétique est-il en train de s'appliquer dans le domaine de l'immobilier aujourd'hui ?

Oui, puisque les gens qui nous gouvernent ont amené l'État à plus de 60 % du PIB, ce qui est de la folie, sans créer la moindre valeur en face. S'ils avaient créé de la valeur en face, il n'y aurait pas de dette aujourd'hui. La dette est la contrepartie d'une hausse du niveau de vie de l'État qui n'a pas été financée par de la création de valeur, mais par de l'émission de dette. Ils ignorent comment payer cette dette. Nous rentrons dans une période curieuse, puisque chaque année il va y avoir à peu près 500 milliards d'euros de dettes qui arriveront à échéance et qui devront être renouvelées. On sait tous que la France ne peut pas servir cette dette. Donc, nous sommes soumis au bon vouloir des étrangers qui achètent cette dette. Mais à un moment ou un autre, on va devenir l'Argentine. Les financiers vont se demander pourquoi ils devront encore mettre de l'argent dans ce pays pour qu'il continue de vivre au-dessus de ses moyens, alors que les Français seront toujours incapables de les rembourser. Donc, comme l'État n'a plus d'argent, il va maintenant chercher à vous piquer l'immobilier.

Est-ce la nouvelle cible ?

Oui. On veut nous faire vivre dans des cages à lapins dont le sol appartiendra l'État, c'est-à-dire que l'on va nationaliser le foncier. C'est la lente dérive d'une société de liberté vers une société de dictature. On voit que l'État est finalement prêt. Il s'est bien entraîné avec la crise de la Covid, qui n'était qu'une répétition pour l'étape suivante, avec le CO2, puisque vous n'aurez plus le droit de prendre l'avion ou de rouler en voiture. On le voit arriver gros comme une maison !

Sur le plan dialectique, lorsque l'on évoque le bail réel solidaire, qui est mis en œuvre par plusieurs communes - c'est-à-dire que le foncier appartient à la collectivité - beaucoup de gens trouvent que c'est très bien, puisque cela permet de faire baisser les prix de l'immobilier…

C'est une bonne question. Je vous renvoie à la vieille blague des dindes qui voient arriver leur maître qui les nourrit tous les jours. Chaque fois qu'il vient pour les nourrir, les dindes trouvent que ce gars est très bien, donc il est très populaire. Mais quelques jours avant Noël, il vient, non pas pour les nourrir, mais pour leur couper le cou… On a rendu les gens de plus en plus dépendants au fil des années, donc ils applaudissent au fait de devenir de moins en moins libres, en oubliant que la condition de l'animal domestique implique à la fin la boucherie.

Mon conseil, c'est de ne plus rien avoir qui soit dépendant de l'État

Les plus jeunes doivent-ils quitter la France ?

S'ils ont des enfants, ma réponse est oui, parce qu'il sera de plus en plus difficile d'élever des enfants dignement dans ce pays. S'ils n'ont pas d'enfants, pour ceux qui en sont capables, il faudra se préparer à se défendre et à se battre. Pour ceux qui ont un peu d'épargne aujourd'hui, il est évident que le but de ce gouvernement est de piller les épargnes en les nationalisant. C'est donc la mort du rentier. Donc, mon conseil, c'est de ne plus rien avoir qui soit dépendant de l'État. On vous aurait annoncé il y a 10 ans qu'il allait y avoir une crise énergétique, vous auriez acheté plein d'actions EDF en vous disant qu'ils sont partout où il faut être. Mais les crétins qui nous gouvernent ont réussi à foutre en l'air EDF ! Donc, dès que l'État a un siège au conseil d'administration d'une société, il ne faut surtout pas l'avoir dans son portefeuille ! Vous savez bien qu'il va piller cette société, comme il nous a tous pillés. Par contre, des sociétés qui n'ont rien à voir avec l'État, comme L'Oréal, Air liquide ou Schneider, vous pouvez les avoir. Donc, votre épargne doit être dans des sociétés qui sont sorties de France. Vous n'êtes pas obligé de sortir de France, parce que l'on aime énormément ce pays, mais aujourd'hui votre épargne doit être ailleurs à travers ces sociétés. Prenez une société comme L'Oréal, son chiffre d'affaires français ne doit être que de 5 à 6 %… Elle est déjà dans le vaste monde où la liberté est en train de gagner partout, notamment en Asie et dans l'Océan Indien. Il y a des choses extraordinaires qui se passent à l'extérieur, mais la façon dont nous sommes gouvernés nous interdit d'en profiter. Donc, il faut avoir ses actifs ailleurs. Depuis 40 ans, nous n'avons plus de système productif en France, mais le système productif contrôlé par des Français hors de France est considérable. Les gens me disent que l'immobilier est une très bonne chose, mais on ne peut pas mettre sa maison dans un train pour Bruxelles…



On se souvient des déclarations d'Alexandre Soljenitsyne qui avait annoncé que ce que l'Est a connu, l'Ouest va le connaître, alors que la liberté va renaître à l'Est dans un mouvement d'inversion. Aujourd'hui, ces propos prennent tout leur sens… Qu'en pensez-vous ?

C'est évident, Alexandre Soljenitsyne est une sorte de prophète qui avait tout compris. Vous avez connu la fin de l'Union soviétique, c'est-à-dire le moment où tout le monde savait que cela ne marchait pas. C'était moralement insoutenable, mais personne n'osait bouger parce que tout le monde avait la trouille. Aujourd'hui, en France, nous sommes dans les années Brejnev. Donc, il va se passer quelque chose. Mais il est très difficile d'envisager ce qui peut se passer, puisque nous ne sommes plus dans un monde rationnel. Il n'y a pas de sortie rationnelle sur le plan économique, puisque nous sommes arrivés à un tel degré de dégradation de la société, qu'il ne peut plus y avoir de solution autre que politique. Cela peut être une espèce d'anarchie, ou une prise de conscience et un rebond, comme ce qui s'est passé en Angleterre avec Madame Thatcher. Mais nous ne sommes plus dans les temps où les choses peuvent se guérir par elles-mêmes. Il faut une volonté politique très forte pour qu'il y ait un changement.

Les crétins surdiplômés sont obsédés par leurs tableaux Excel

Vous évoquez l'époque de Leonid Brejnev où tout le monde savait que le système ne fonctionnait pas. Mais aujourd'hui, une grande partie de nos compatriotes sont convaincus que les choses marchent bien…

Ce sont les crétins surdiplômés qui sont obsédés par leurs tableaux Excel et qui ne comprennent pas les concepts. Ils sont à la recherche de solutions techniques, mais ne comprennent pas les concepts, comme la démocratie ou le droit de propriété. Ils ne comprennent pas que notre société est venue d'une réflexion du philosophe John Locke, sur le droit de propriété, le contrôle de l'impôt par les citoyens, et aucune tolérance à l'égard de ceux qui ne respectent pas la loi. Aujourd'hui, le droit de propriété est battu en brèche. Les citoyens ne contrôlent absolument pas les dépenses de l'État, ne serait-ce que par les émissions de dette, puisque ce sont les petits-enfants qui paieront l'impôt. En ce qui concerne l'intolérance pour ceux qui ne respectent pas la loi, on sait que c'est le contraire. On est passé d'une société fondée sur ces trois principes, à une société qui cherche à détruire chacun de ces trois principes. On a déjà eu cela dans l'histoire, notamment avec l'Argentine, qui avait le deuxième niveau de vie du monde en 1945, tout comme le Venezuela : or ce sont aujourd'hui des pays vendus à la corruption et à la mafia. Quand il n'y a plus le respect de la loi, c'est la mafia qui règne en maître. La mafia peut être une sorte de mafia financière, comme celle qui nous gouverne aujourd'hui. Dans toute une série de grands pays au monde, notamment en France et aux États-Unis, la classe politique est une classe criminelle. Autrefois, la presse était toujours dans le camp du peuple et elle se méfiait du gouvernement. Maintenant, pour des raisons financières, la presse est détenue par quelques grands groupes et elle est complètement dans le camp de la mafia. C'est une dérive totalement incompréhensible. Il y a donc deux sortes de journalistes : les journalistes honnêtes qui sont au chômage et ceux qui ont un boulot.

Propos recueillis par Yannick Urrien.





Maison ► *Des marques exclusives pour sublimer votre intérieur*



La Villa d'ici, un écrin imprégné de l'esprit « maison de famille »

Cette boutique de décoration et d'ameublement fait sensation depuis deux ans. Annabelle et Nicolas ont su insuffler une âme à cet endroit en exposant, sur deux étages, des marques exclusives sur la presqu'île. Ce jeune couple a conçu le lieu non pas comme un simple magasin de meubles, mais plutôt comme des *« créateurs d'ambiances »*. Dès le début, leur objectif n'était pas de *« vendre pour vendre »*, mais de guider leurs clients dans l'aménagement de leur intérieur avec des meubles magnifiques, façonnés avec soin. D'ailleurs, pour répondre à la demande croissante de la clientèle, La Villa d'ici évolue en proposant des services de conseil à domicile : *« Nous réalisons des projets d'aménagement intérieur pour les particuliers et les entreprises. On nous a même confié la tâche d'aménager entièrement un appartement et nos recommandations ont été suivies à la lettre. Nos clients nous ont remerciés en soulignant notre capacité à créer une « maison de famille » empreinte d'âme... »* Ainsi, Annabelle et Nicolas résument leur positionnement en ces termes : *« C'est l'esprit de la maison de famille »*.



L'aménagement d'une maison est un véritable projet de vie

Cette inspiration transparaît également dans leur approche commerciale : *«Chaque client est unique et l'aménagement d'une maison est un véritable projet de vie, c'est pourquoi le conseil est essentiel. Nous essayons toujours de nous mettre à la place de notre interlocuteur, de comprendre son style et ses attentes, afin de lui proposer ce que nous choisirions si nous étions à sa place. »* C'est également la raison pour laquelle La Villa d'ici nous transporte à travers une diversité de styles, allant de l'industriel à l'esprit campagne chic, permettant ainsi d'équiper toutes les pièces de la maison, de la chambre à coucher au salon, en passant par la salle de bains et la terrasse. L'enseigne offre également un vaste choix de luminaires, avec plus de 140 modèles de suspensions, sans oublier les lampadaires et les lampes à poser.

Les ambiances se renouvellent constamment

Le magasin dispose d'un espace de 500 mètres carrés, agrémenté d'une terrasse de 100 mètres carrés. De nouvelles offres sont présentées chaque semaine. En effet, Annabelle sélectionne ses coups de cœur afin qu'il n'y ait pas de stocks permanents. Lorsqu'un produit est vendu, il est remplacé par un modèle différent : *« Nos clients apprécient d'avoir des collections uniques qu'ils ne retrouveront pas chez leurs voisins... »* Ainsi, les ambiances se renouvellent constamment.

Nous distinguer des grands distributeurs qui proposent des articles bas de gamme, ainsi que des enseignes très haut de gamme

Le cahier des charges d'Annabelle est très exigeant : *«Nous souhaitons collaborer avec des créateurs européens, mettre en avant nos fabricants régionaux et, surtout, maintenir des prix abordables. Notre offre est exclusive sur la presqu'île et ces créateurs travaillent uniquement avec La Villa d'ici. Notre objectif est de nous distinguer des grands distributeurs qui proposent des articles bas de gamme, ainsi que des enseignes très haut de gamme. Nous souhaitons présenter ce qui est beau et accessible »*.

La Villa d'ici est située 13, allée du Zéphyr à Pornichet (face au restaurant Bahia Tikka). Tél : 02 40 01 66 23. Site web : www.lavilladici.fr.



SALORGES ENCHERES

Nantes - La Baule






LA BAULE
MERCREDI 12 JUILLET
à 14h30

OEUVRES PICTURALES

TABLEAUX DU XVIIIE S. À NOS JOURS
ESTAMPES - DESSINS

Expositions : Mardi 11 de 16h à 18h
Mercredi 12 de 10h à 12h

LA BAULE
MERCREDI 26 JUILLET
à 14h30

ARTS DECORATIFS DU XXE SIECLE

ESTAMPES - TABLEAUX – CÉRAMIQUES - OBJETS D'ART
MOBILIER DESIGN ET VINTAGE

Consultant : PIERRE JACOB
Expositions : Mardi 25 de 16h à 18h – Mercredi 26 de 10h à 12h

LA BAULE
MERCREDI 2 AOUT
à 14h30

ARTS DE LA TABLE

VERRERIE – VAISSELLE – ARGENTERIE
LINGE DE MAISON – VINS

Expositions : Mardi 1er de 16h à 18h
Mercredi 2 de 10h à 12h



JOURNEE D'EXPERTISES GRATUITES

LA BAULE - MERCREDI 19 JUILLET 10 à 12h & 14h à 17h

JOUETS
POUPÉES - JOUETS TÔLES - VOITURES MINIATURES - TRAINS

MILITARIA
MÉDAILLES - UNIFORMES - ARMES

N'HÉSITEZ PAS À PRENDRE RENDEZ-VOUS AU 02 40 69 91 10

INTERENCHERES LIVE

Sarl au capital de 50400 €
AGREMENT 2002-089
RCS NANTES 441 573 110

NANTES
8 bis Rue Chaptal 44100 Nantes

LA BAULE
132 Av. des Ondines 44500 La Baule

Tél. **02.40.69.91.10** - e.mail : salorges.encheres@gmail.com

www.encheres-nantes-labaule.com

TC
TERRE DE CYCLE
02 40 60 13 39
LE PLUS GRAND CHOIX DE LA PRESQU'ÎLE
Électrique - Route - Gravel - VTT - Loisirs
VENTE - ENTRETIEN - RÉPARATIONS - SAV
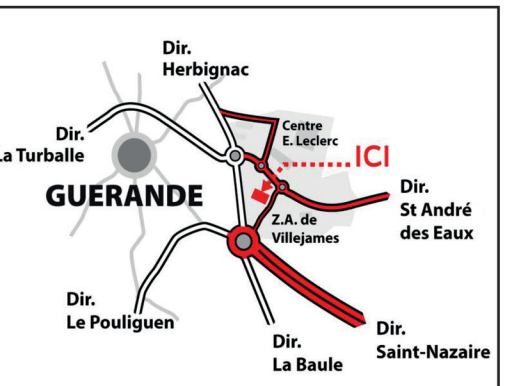

www.terredecycle.com Parc de Villejames - 12 rue de la Briquerie - GUÉRANDE

Société ► *Un défi humanitaire à vélo pour récolter des fonds pour l'Ukraine*



Karim Lounici : « *Ma conviction de sauver les gens est plus forte que la crainte de mourir.* »

Dès le mois où il a pris sa retraite, au moment du début de la guerre, le médecin pornichétin Karim Lounici s'est engagé en faveur de la cause ukrainienne pour aller soigner des blessés, notamment dans la ville de Boucha. Le docteur Lounici fait partie de ceux qui ne peuvent concevoir la vie sans être utile aux autres, avec le besoin d'apporter son soutien à des causes nobles. Ainsi, le 5 juin dernier, il a quitté Pornichet pour rejoindre Kiev à vélo : soit 4 500 kilomètres et sept pays à traverser afin de récolter des fonds qui serviront à acheter des médicaments pour le peuple ukrainien.

Avant le départ officiel du médecin, depuis le perron de l'Hôtel de Ville, Jean-Claude Pelleteur, maire de Pornichet, a tenu à rendre hommage à ce « *Pornichétin au grand cœur* » : « *Par-delà les frontières, dites aux Ukrainiens que nous ne les oublions pas. D'ailleurs, le drapeau de l'Ukraine flotte toujours fièrement devant notre Mairie* », a-t-il conclu.

Karim Lounici est venu dans le studio de Kernews quelques heures avant le lancement de son expédition pour répondre aux questions de Yannick Urrien.



La Baule + : On entend dire que c'est de la folie de partir pour Kiev à vélo : comment avez-vous pris cette décision ?

Karim Lounici : En ce qui me concerne, ce n'est pas la folie : c'est l'envie de parcourir toutes les villes européennes afin de recueillir des fonds pour mon association qui agit en faveur des Ukrainiens. Mon tracé est entièrement calqué sur celui des pistes cyclables européennes, ce qui rallonge un peu le nombre de kilomètres que je vais devoir parcourir. En ligne droite, Kiev est à 3 900 kilomètres de Pornichet, mais à vélo je vais en faire 4 500 en raison des nombreux détours. Avant de prendre ma retraite, je me suis beaucoup interrogé sur ce que j'allais faire ensuite. J'avais déjà l'esprit associatif et je me suis posé la question de créer des associations médicales ou caritatives. Après l'invasion de l'Ukraine par la Russie, j'ai eu un déclic. J'ai entendu l'appel du président Zelensky qui demandait aux populations européennes de venir combattre et je me suis dit que ce serait ma façon de commencer ma retraite. Ma retraite a officiellement débuté le 1er avril 2022, alors que j'étais déjà parti le 17 mars. Je me suis rapproché du consulat d'Ukraine en France. J'ai eu les documents administratifs et j'ai été admis dans la Légion étrangère ukrainienne comme médecin avec le grade de sergent. J'ai ensuite reçu un document de présentation au centre de recrutement en Ukraine.

On m'a expliqué qu'une fois engagé dans l'armée ukrainienne, je n'étais plus protégé par mon passeport français

La France n'est officiellement pas en guerre contre la Russie. Comment pouvez-vous être engagé dans une armée étrangère en conflit avec un pays avec lequel nous entretenons des relations diplomatiques ?

Vous avez raison d'évoquer cet aspect juridique. Dans les documents que j'ai reçus de la part des autorités ukrainiennes, elles expliquaient le contraire en me disant que j'avais le droit de m'engager à titre individuel. L'ambassade de France à Kiev m'a dit l'inverse. J'ai tenu compte de l'avis de la France, évidemment, car on m'a expliqué qu'une fois engagé dans l'armée ukrainienne, je n'étais plus protégé par mon passeport français. Je suis français, mais en m'engageant, le cœur a parlé avant la raison. Attention, je n'étais pas engagé comme militaire dans la Légion étrangère, mais comme médecin et non comme combattant.

Certains Français ont entrepris la même démarche que vous, mais pour combattre du côté russe contre les Ukrainiens. Or les Russes ont refusé leur candidature, en expliquant qu'ils ne prenaient pas de citoyens membres de l'Union européenne ou de pays de l'OTAN… Les Ukrainiens n'ont donc pas la même approche…

Il y a des problèmes juridiques, effectivement, mais j'ai été très touché par l'appel du président Zelensky, à la suite de cette invasion de l'Ukraine par les Russes, alors que c'était un pays libre, proche du nôtre. D'un seul coup, on a interdit à ces gens d'aspirer à des principes de liberté. Je suis conscient du risque et je l'accepte, car ma conviction de sauver les gens est plus forte que la crainte de mourir. Quand on prend le risque d'aller participer à une bataille dans un pays étranger, on prend effectivement le risque d'y laisser sa peau.

Je considère que je suis un humanitaire et non un combattant

Porterez-vous un uniforme de l'armée ukrainienne ?

Non, car finalement je n'ai pas été intégré dans l'armée ukrainienne, afin d'être protégé. Au regard du droit international, je considère que je suis un humanitaire et non un combattant. En plus, comme je ne parle pas anglais, je n'ai pas pu être recruté dans l'armée ukrainienne.

Un soldat ukrainien capturé par les Russes bénéficie du statut de prisonnier de guerre, tandis qu'un étranger capturé au combat est considéré comme un terroriste : donc, il n'est pas protégé par la Convention de Genève et il encourt la peine de mort, alors que l'humanitaire bénéficie aussi d'un statut particulier, à condition qu'il ne participe pas aux hostilités…

Exactement. C'est ce que l'on m'a expliqué, même si je pense que les Russes n'ont pas vraiment un esprit humanitaire.

Comment vos proches ont-ils réagi ?

Mon épouse a plutôt mal réagi, car elle n'acceptait pas du tout que je prenne autant de risques à quelques jours de ma retraite. Mais le battage médiatique était tellement fort qu'elle a très vite compris le sens de mon engagement. Elle ne refusait pas la nature de l'humanité de mon engagement, mais elle refusait le risque que j'allais prendre.

Qu'avez-vous vu à Kiev depuis le début la guerre ?

J'ai vu des villes complètement rasées. Il y a eu des



crimes horribles, il y a eu des massacres. En partant de Pornichet, je ne m'imaginais pas du tout voir les choses comme je les ai vues là-bas. Un Européen ne peut pas imaginer ce que c'est. J'ai été dans un refuge qui peut accueillir 250 personnes. Il était entièrement plein, alors qu'auparavant c'étaient des familles totalement normales, avec des enfants, des papas et des mamans, des petites filles qui jouaient à la poupée... Ces gens ont tout perdu. J'ai vu des gens dormir dans des entrepôts réaménagés pour accueillir des réfugiés. J'ai rencontré une hôtesse de l'air qui faisait la ligne entre l'Ukraine et l'Afghanistan, parce que ses collègues ne voulaient pas la faire, donc elle était bien payée. Elle a pu économiser et s'acheter un appartement. Mais, malheureusement, il a été rasé par les bombes. Je me suis retrouvé face à cette femme qui, du jour au lendemain, a dû dormir dans un matelas posé par terre.

Quel message avez-vous envie de lancer ?

J'ai constaté à mon retour que la cause ukrainienne perdait un peu en popularité. Au départ, on parlait beaucoup de l'Ukraine et je crois que cela s'amenuise avec le temps. On banalise de plus en plus ce conflit et je crains que l'on finisse par les oublier. C'est pour cette raison que je fais ce périple à vélo. Je voudrais rappeler aux jeunes qu'il y a une guerre sur notre continent, qu'il faut aider nos gouvernants à construire la paix et surtout entretenir ce sentiment favorable à l'égard de l'Ukraine.

Certains Français sont pro-ukrainiens, d'autres sont pro-russes, beaucoup sont partagés. Ce qui importe, c'est d'être en solidarité avec les civils qui souffrent : est-ce aussi votre message ?

Oui. Quand je discute avec des personnes qui se disent pro-russes, notamment à Pornichet, je leur demande s'ils connaissent l'Ukraine. Mais personne ne sait exactement où se trouve l'Ukraine. Chacun doit faire l'effort de comprendre les enjeux de ce pays et son histoire. Il est vrai que le peuple souffre aussi de la politique. Les politiques ont ce devoir d'explication. Beaucoup de gens ne font pas l'effort de comprendre l'histoire de ce pays.

Propos recueillis par Yannick Urrien.



LES JEUX D'ARGENT ET DE HASARD PEUVENT ÊTRE DANGEREUX : PERTES D'ARGENT, CONFLITS FAMILIAUX, ADDICTION... RETROUVEZ NOS CONSEILS SUR JOUEURS-INFO-SERVICE.FR (09 74 75 13 13 - APPEL NON SURTAXÉ)

GOUVERNEMENT

Patrimoine ► *Le bon goût du pays de Guérande...*

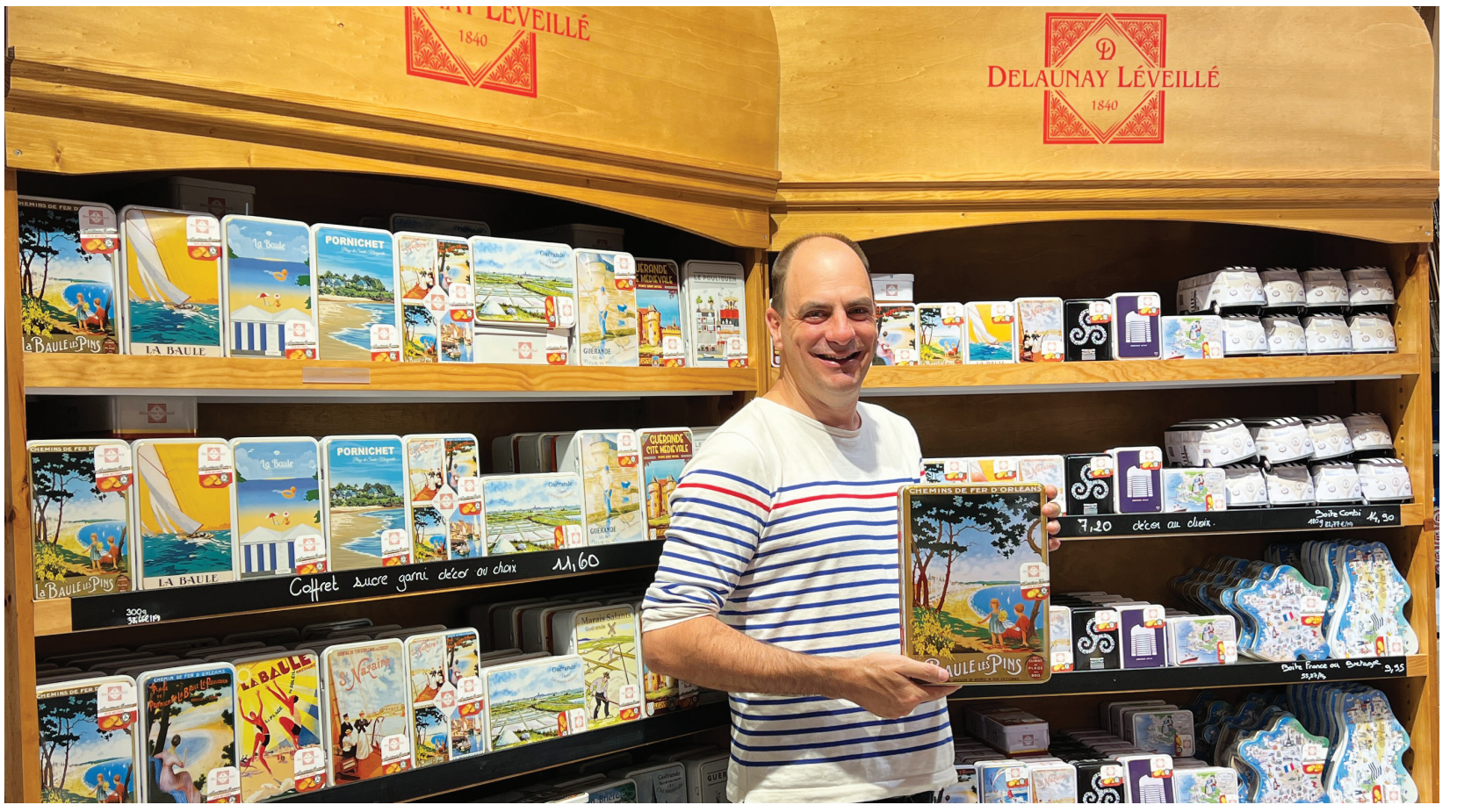

Delaunay Léveillé : des collections de biscuits et de caramels locaux qui font le tour du monde

Depuis près de deux siècles, l'enseigne Delaunay Léveillé, qui perpétue le bon goût des produits régionaux, met à l'honneur le pays de Guérande à travers ses délicieuses collections de biscuits et de caramels. Cette entreprise familiale, fondée en 1840, est le symbole d'un attachement profond à l'histoire, aux traditions et aux produits régionaux. Au cœur de son activité se trouvent des biscuiteries traditionnelles bretonnes pur beurre et des caramels au beurre salé à la fleur de sel de Guérande. Ces produits emblématiques sont fabriqués en respectant scrupuleusement les recettes historiques de Delaunay Léveillé.

La recette a été mise au point il y a plus de 70 ans

Le secret du succès de ces biscuits réside dans leur goût légèrement caramélisé, unique en son genre. Tous les ingrédients utilisés sont soigneusement sélectionnés, sans aucune trace d'huile de palme ou d'additifs incertains. La recette a été mise au point il y a plus de 70 ans. Le goût de la galette est unique, mais le secret de fabrication est bien gardé : *« Je peux simplement dire que le palet breton est le biscuit le plus beurré de tous les biscuits bretons. À l'inverse, la galette bretonne est moins beurrée et elle a un goût vraiment particulier, plus authentique. Il y a aussi la galette fine avec une pointe de caramel, au sel de Guérande évidemment !»* explique Félix Delaunay.

Des produits intemporels qui séduisent les particuliers et les revendeurs

Delaunay Léveillé affiche une croissance positive à deux chiffres, portée par des produits intemporels qui séduisent les particuliers et les revendeurs. Ces plaisirs sucrés, véritables collections à part entière, sont présentés dans de magnifiques boîtes en acier décorées avec des iconographies régionales qui attirent le monde entier. Toutes les boites avec le format historique « boite à sucre » sont fabriquées en France.

L'iconographie des boîtes est très variée. Elle est le fruit du vaste patrimoine photographique, des dessins et des logos de l'entreprise Delaunay Léveillé. On y découvre des emblèmes tels que la Compagnie des Wagons-Lits ou des paquebots French Lines, qui assuraient autrefois la liaison entre Le Havre et New York. Les premières affiches touristiques des grandes stations de la presqu'île, comme Le Croisic, Le Pouliguen, La Baule ou Pornichet, sont aussi reproduites. De nombreuses œuvres mettant en valeur notre patrimoine culturel et touristique régional sont créées en association avec des artistes locaux.

Une tradition qui fait le bonheur des gourmands

Pour se procurer les produits de la collection Delaunay Léveillé, il suffit de se rendre dans les boutiques Trésors des Régions à Saillé (Guérande) et à Pornichet (en face des halles), ainsi que chez les grands distributeurs au rayon des produits régionaux. Ces délices vont enchanter les amateurs de saveurs authentiques. Félix Delaunay continue de transmettre avec passion son héritage gastronomique et son amour pour les produits du terroir. À travers ses collections de biscuits et de caramels, Delaunay Léveillé fait ainsi perdurer une tradition qui fait le bonheur des gourmands, en France comme à travers le monde.

Delaunay Léveillé, Route de Saillé à Guérande.
Tél. 02 40 15 11 22.

COUTON - VEYRAC - JAMAULT

Ventes aux enchères - expertises

Bertrand COUTON, Henri VEYRAC, Elisa JAMAULT, Henri COUTON et Albin HIRN sont installés à l'Hôtel des Ventes de Nantes, au cœur de la ville. Les commissaires-priseurs et leurs collaborateurs se tiennent quotidiennement sur rendez-vous et en toute discrétion à votre disposition pour valoriser vos collections. Ils procèdent à des estimations, expertises, ventes aux enchères et peuvent se déplacer dans toute la France.

Spécialisés dans les ventes cataloguées de collections et d'œuvres d'art, de nombreux records ont été établis à Nantes grâce à une clientèle d'acquéreurs de plus en plus tournée vers l'international. Il en est ainsi de la collection XXe présentée dans un hôtel particulier nantais dont les plus belles pièces sont aujourd'hui conservées aux Etats Unis ; de la collection de dessins d'Alain Jammes d'Ayzac dont une partie orne désormais les appartements vietnamiens. En 2022, ce sont plus de trente-cinq nationalités qui se sont portées acquéreurs des œuvres vendues à l'Hôtel des ventes de Nantes.

POUR CHAQUE SPÉCIALITÉ, NOUS AVONS UN RECORD !

Les adjudications du premier semestre 2023 :

TABLEAUX MODERNES

Acheteur britannique



Ferdinand DU PUIGAUDEAU - Venise
Adjugé 55.800 €

TABLEAUX CONTEMPORAINS

Acheteur méditerranéen

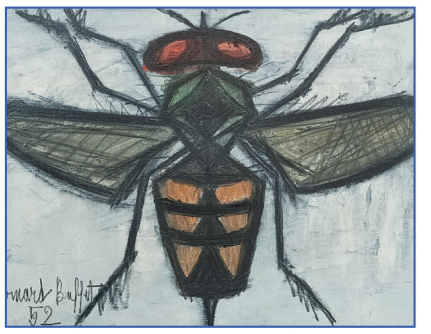

Bernard BUFFET - Mouche
Adjugé 49.600 €

TABLEAUX ABSTRAITS

Acheteur régional

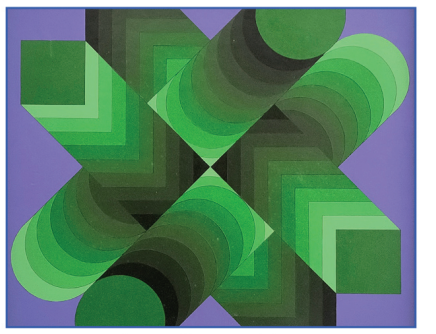

Victor VASARELY - ESSEX-II
Adjugé 39.700 €

ART NOUVEAU

Acheteur parisien



DAUM - Lampe à la neige
Adjugé 6.500 €

DESIGN

Acheteur américain



Max LE VERRIER
Paire de lampes Clarté
Adjugé 9.900 €

BIJOUX ET DIAMANTS

Acheteur de Hong Kong



Bague diamant jaune,
24 carats
Adjugé 334.800 €

ARCHÉOLOGIE, ANTIQUITÉS

Acheteur espagnol



AMULETTE DE COEUR IB
Egypte, Nouvel Empire, 1550-1069 av JC
Adjugé 4.500 €

SOUVENIRS HISTORIQUES

Acheteur hollandais



Bracelet or offert par Karl Lagerfeld à la mère de
Jacques de Bascher
Adjugé 18.600 €

SCULPTURES MODERNES

Acheteur suisse

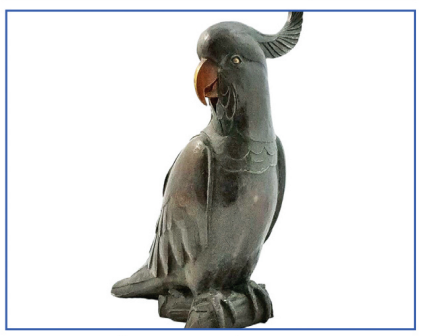

Édouard Marcel SANDOZ
Cacatoès
Adjugé 60.800 €

SCULPTURES ANCIENNES

Acheteur régional



ECOLE ITALIENNE de la fin du XVIIIe siècle
Paire de bronzes Vénus Médicis et Apollino
Adjugé 10.000 €

OBJETS DE VITRINE

Acheteur normand



Boite en or
Paris, 1773 par Mathieu PIONNIER
Adjugé 6.200 €

MOBILIER

Acheteur parisien

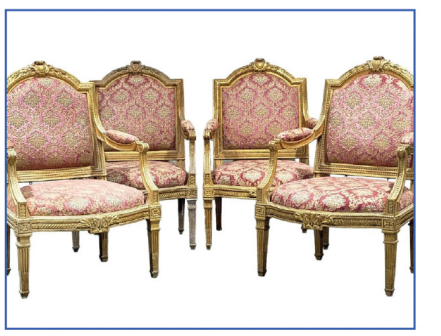

Suite de quatre fauteuils Louis XVI
estampillés PLUVINET
Adjugé 52.100 €

MOBILIER DE PORT

Acheteur régional



Scriban en acajou, Bordeaux, XVIIIe
Adjugé 16.800 €

ART D'ASIE

Acheteur chinois



CHINE XVIIIe - Jarre en porcelaine
Adjugé 29.800 €

VINS

Acheteur israélien



Deux bouteilles Montrachet, 2010
Adjugé 4.300 €

INSTRUMENTS DE MUSIQUE

Acheteur espagnol



Archet de violon, signé Vigneron
Adjugé 9.700 €

Nous attendons votre appel au 02.40.89.24.44 pour découvrir de nouveaux trésors et établir de nouveaux records !

Pour inclure vos œuvres dans nos prochaines ventes, contactez nous au 02.40.89.24.44 ou contact@encheres-nantes.com

Ventes en LIVE sur interencheres et drouot

PARIS - 159 Bis bd Montparnasse - 75006 Paris - Tél. **01 43 29 09 85**
NANTES - 8-10, rue Miséricorde - 44000 Nantes - Tél. **02 40 89 24 44**
contact@encheres-nantes.com

Catalogues sur
www.ivoire-nantes.com

Bertrand COUTON - Henri VEYRAC - Elisa JAMAULT - Henri COUTON - Albin HIRN | Commissaires-priseurs

Société ► *Réflexion autour du concept de « décivilisation »*



Jean-Philippe Delsol : *« Nous perdons nos libertés parce que l'État veut se substituer à nous. »*

Emmanuel Macron a évoqué la « décivilisation » de notre société. L'utilisation de ce mot, qui est aussi le titre d'un récent livre de l'écrivain Renaud Camus, a suscité de nombreux débats. Chacun peut avoir sa propre interprétation de ce terme. Nous avons demandé à Jean-Philippe Delsol, auteur de «Civilisation et libre arbitre » de nous faire part de son analyse.

Jean-Philippe Delsol, docteur en droit, est avocat et il est le fondateur du cabinet Delsol Avocats. Il est le président de l'IREF (Institut de Recherches Économiques et Fiscales) et il a écrit de nombreux ouvrages sur la question des libertés. Or, c'est justement le recul des libertés, avec un État de plus en plus prégnant sur nos vies, qui constitue à ses yeux la principale cause de la « décivilisation ».

La Baule+ : ***Votre dernier ouvrage traite de la civilisation et du libre arbitre. Dans ce contexte, que pensez-vous des propos d'Emmanuel Macron sur la « décivilisation » de notre société ?***

Jean-Philippe Delsol : On pourrait considérer que la civilisation, c'est l'évolution de l'homme dans son autonomie, c'est-à-dire dans sa liberté. S'il y a aujourd'hui un problème de « décivilisation », c'est que là où, pendant des siècles - notamment depuis l'avènement de la Grèce, de Rome, et du judéo-christianisme - l'homme a gagné en autonomie et en liberté, depuis quelques décennies il y a de plus en plus cette tendance qui veut que l'homme devienne le protégé de l'État. L'État doit tout faire pour l'homme. Au lieu de donner aux hommes les moyens d'acquérir leur liberté, on leur apprend à tendre la main pour vivre d'oboles, et cela crée inévitablement une sorte de « décivilisation ». On redevient des barbares.

Votre analyse va à l'encontre des idées reçues, car lorsque l'on évoque la « décivilisation », on pense à la sauvagerie. Or, c'est finalement tout sauf l'État et l'organisation en société…

L'État devient une espèce d'organisme dispensateur des désirs des individus qui tendent la main pour recevoir et qui n'admettent pas que l'État ne leur donne pas. L'État a abandonné ses fonctions principales qui sont de garantir l'ordre, la sécurité et la propriété de chacun, pour que chacun puisse vivre de son autonomie. C'est-à-dire exercer ses libertés. Au lieu de cela, l'État promet tout à tous et voudrait que tous puissent librement exprimer leurs désirs sans étudier les conflits que peuvent entraîner ces différents désirs. Thomas Obs expliquait déjà cela. L'État n'arrive plus à régir cet excès de liberté, qui est en fait un laxisme payé par l'État lui-même, et qui devient de la barbarie.

Vous expliquez que l'État veut répondre aux besoins des individus. Pourtant, si mon désir consiste à avoir une maison individuelle avec une piscine, c'est tout ce que l'État entend combattre en ce moment…

L'État qui veut tout donner à tous ne peut pas le faire. Il n'en a pas les moyens, sauf à prendre aux autres et à limiter la liberté de certains pour pouvoir accorder la liberté à quelques autres. Les libertés ne sont plus des droits naturels de chacun dans cette conception, mais des concessions.

> *Si l'on admet la différence, on admet forcément l'inégalité*

L'État est bibliquement responsable de la liberté de chacun. En contrepartie, les citoyens doivent payer des impôts et élire des politiques responsables. Quand l'impôt devient trop élevé, les hommes politiques deviennent des voleurs, toujours au sens biblique. On arrive donc à la question de l'impôt sur la fortune. Est-ce aussi la raison pour laquelle vous avez écrit « Éloge de l'inégalité » ?

Tout est dans tout et réciproquement. L'inégalité n'est pas injuste en soi, elle est injuste quand elle est d'une origine malhonnête, ou quand elle est mal utilisée. En soi, le fait que nous soyons inégaux, c'est simplement parce que nous sommes différents. Si l'on admet la différence, on admet forcément l'inégalité, car en fait les hommes différents ne sont pas semblables, donc ils ne peuvent pas être égaux. La spécificité de l'homme, plus encore que les animaux, c'est que les hommes sont tous différents parce qu'ils sont tous singuliers. Chacun de nous est par nature différent des autres : donc, par nature, nous sommes inégaux. La justice est de reconnaître cette inégalité et de savoir en vivre. Vivre avec nos inégalités, c'est se respecter. Le problème d'aujourd'hui, ce n'est pas l'inégalité, c'est l'irrespect.

Vous indiquez que ce qui marque la différence entre l'Occident et l'islam, c'est que nous sommes dans une civilisation du libre arbitre. N'est-ce pas aujourd'hui dépassé, car on a pu constater, notamment depuis les confinements, que l'Occident a perdu son libre arbitre ?

L'Occident perd actuellement une partie de son libre arbitre parce que l'État-providence veut suppléer à notre autonomie et nous imposer notre façon de vivre. C'est particulièrement manifeste en matière de logement aujourd'hui. Le Parlement européen vient de voter une proposition de directive pour organiser le logement des uns et des autres. Nous ne serions plus libres d'avoir nos logements ! Ce n'est qu'un exemple parmi beaucoup d'autres. Nous perdons nos libertés parce que l'État veut se substituer à nous. L'État veut dire notre bien et veut faire notre bien. Chaque fois que l'État veut faire le bien des hommes, il le fait mal, parce que c'est nous qui savons le mieux chercher et trouver notre bien. Quand l'État le fait à notre place, il le fait en partant du général, au lieu de partir du particulier, et il le fait toujours mal et à notre détriment.

> *Au lieu d'aider les hommes à se secourir eux-mêmes, l'État veut les secourir*

Ceux qui déplorent la «décivilisation » ne sont-ils pas aussi responsables des graines qu'ils ont semées ?

Il y a un double phénomène de barbarie. D'abord, nous perdons les acquis de la liberté et de l'autonomie, qui sont les acquis de Rome, d'Athènes et du judéo-christianisme, en nous soumettant à d'autres conceptions du monde, religieuses et politiques, qui sont des conceptions dans lesquelles le libre arbitre humain n'est pas reconnu. Il y a notamment dans l'islam cette idée que l'homme est prédéterminé et qu'il est tout entier dans la main de Dieu : *« Si tu as tué quelqu'un, ne t'inquiète pas, ce n'est pas toi qui l'as tué, c'est la main de Dieu. »* C'est écrit ainsi. À partir de là, l'homme n'est plus responsable. Or, « décivilisé » veut dire que l'homme devient irresponsable et qu'il n'est plus responsable de lui-même et des autres. Il y a dans ce phénomène une sorte d'emprise nouvelle, une conception extérieure à notre monde occidental, qui vient essayer de s'y substituer. Il y a un deuxième phénomène de « décivilisation » qui tient au fait que les État occidentaux eux-mêmes se sont sentis, depuis quelques générations, une nouvelle mission, notamment sous l'influence du marxisme, en voulant prendre en charge les hommes malgré eux et c'est ce que l'on appelle l'État-providence. Au lieu d'aider les hommes à se secourir eux-mêmes, l'État veut les secourir, et il leur fait perdre leur capacité d'autonomie. C'est finalement ce qui les rend barbares. Celui auquel on n'apprend pas qu'il faut travailler pour vivre, et que le travail est quelque chose de difficile, va considérer que vendre de la drogue est plus facile que de travailler, qu'il est plus facile de voler, et que



l'on peut vivre sans rien faire en touchant des subventions de l'État. Donc, on tue l'esprit de la société, on la barbarise.

Le logement est-il en ce moment le symbole de cette « décivilisation » ?

C'est un bon exemple, d'autant qu'il est au niveau européen, puisqu'il y a un projet de directive européenne très récent, qui met clairement sur le papier ce que pourrait être le logement de demain : à savoir un logement entièrement contraint. Ce projet est repris par les gouvernements des différents pays d'Europe pour nous expliquer comment nous devons concevoir notre logement. Comment modifier notre logement ancien, par exemple, pour qu'il soit conforme à des normes nouvelles, bien entendu avec des normes moins énergivores. Ils vont même jusqu'à nous expliquer où nous devons mettre nos prises électriques, pour que nous puissions recharger nos voitures, ou comment installer nos fenêtres. C'est véritablement une forme d'abandon de notre liberté de concevoir les logements comme nous le souhaitons.

Que pensez-vous de la proposition de loi d'un député de la majorité, Guillaume Vuilletet, sur le contrôle technique des logements ?

C'est tout à fait dans l'esprit de ce projet de directive européenne et de beaucoup de textes qui sortent depuis des mois. Nous n'avons plus le droit de donner en location nos logements selon leur classification énergétique. À partir de 2030, nous ne pourrons plus les vendre, parce que tous nos logements devront avoir été restructurés pour répondre à ces normes. Pour les vendre, nous devons obtenir un certificat de performance énergétique, sans lequel il nous sera impossible de passer l'acte devant un notaire. On nous impose de vivre dans des logements normés, donc on se substitue aux individus en tout, notamment dans leur logement. Celui qui veut vivre dans un pavillon forestier, même s'il est peu étanche au froid ou au chaud, ne pourra plus le faire.

Détruire la liberté en détruisant la propriété

Alors, faut-il retirer le mot « Liberté » de nos frontons ?

Cet exemple du logement est un exemple, parmi d'autres, de la régression de nos libertés. Cet exemple du logement est beaucoup plus fort, parce qu'il atteint la propriété qui est l'un des éléments constitutifs de nos libertés. Sur le plan utilitaire, le logement, c'est ce qui assure à chacun une sorte de sécurité. Mais c'est beaucoup plus que cela, la propriété. Si nous ne sommes plus propriétaires, nous ne pouvons plus échanger. Or, échanger, c'est le moyen de commercer, c'est le moyen de développer des activités. C'est un projet idéologique qui passe dans toute la société pour détruire la liberté en détruisant la propriété. La propriété est dans la conception même de l'homme, elle est au cœur de l'humanité, l'homme naît propriétaire. Sans la propriété, l'homme n'acquiert pas tout ce qui fait de lui un animal différent, parce que la propriété au sens humain, c'est ce qui permet à l'homme d'affirmer sa liberté et son autonomie par rapport aux autres. Si l'homme perd cette propriété, il pourra peut-être trouver les moyens d'exprimer sa singularité autrement, mais ce sera beaucoup plus difficile. C'est probablement le projet idéologique de certains que de vouloir détruire la propriété, notamment en agissant pour que les logements ne soient plus conçus par chacun d'entre nous, mais par la collectivité, de telle façon que nous perdions une partie de nous-mêmes en perdant cette propriété. Il y a d'autres projets qui sont relativement inquiétants. Je prends l'exemple de la propriété locative. De plus en plus, l'idée perce que pour aider les personnes à acquérir des logements, les collectivités locales doivent leur permettre de bénéficier de baux de très long terme pour le terrain. Cela veut dire que les gens construiraient leur maison sur des terrains qui ne leur appartiendraient pas. Il ne faut pas tout critiquer, cela peut être une solution dans certains cas, mais cela relève de cette idée que la propriété n'est plus rien. Ce qui compte, c'est de chercher la solution la plus économique dans l'instant.

C'est ce que Klaus Schwab préconise au Forum de Davos…

Exactement. La propriété contribue à inscrire l'homme dans la durée de sa vie, mais également dans la durée des générations. Le logement est un bien qui peut se transmettre familialement. Donc, c'est une violation de la nature de l'homme lorsque l'on porte atteinte à cet accessoire très important qu'est le logement dans l'accompagnement de l'homme dans sa durée, c'est-à-dire dans l'accomplissement de sa vie et de sa famille.

Propos recueillis par Yannick urrien.









Gastronomie ► *De plus en plus d'événements dans ce lieu unique sur la presqu'île*



Le Bahia Tikka : une Palme d'or récompensant une cuisine et un concept innovants

C'est un motif de fierté pour la presqu'île: le Bahia Tikka est le deuxième restaurant le plus innovant de France. En effet, lors de la remise des Palmes de la restauration 2022, l'établissement s'est classé en deuxième position dans la sélection « Casual Dining », juste derrière Madame Brasserie, le restaurant de la Tour Eiffel lancé par Thierry Marx. Pour Camille et Jérôme Kersulec, il s'agit évidemment d'une belle récompense : *«C'est une reconnaissance nationale émanant de nos pairs, le jury étant composé de 400 professionnels du monde entier. Ils élisent les restaurants dans trois catégories et nous avons été nominés dans celle de « Casual Dining », qui récompense les concepts de restauration les plus innovants. »*

Des produits frais et locaux pour créer des recettes élaborées

L'établissement a plutôt une image « Amérique du Sud», or ce n'est pas exhaustif. Certes, il est vrai que Camille et Jérôme ont effectué de nombreux voyages pour découvrir l'art culinaire sud-américain, mais leur cuisine est un mélange de saveurs italiennes, portugaises, chinoises et japonaises. À l'origine, il ne s'agit pas d'une cuisine typique, ce continent étant un lieu de convergence de différentes cultures. Camille et Jérôme ont ensuite travaillé avec des chefs pour élaborer un menu innovant aux accents d'Amérique Latine : *« Certains pensent que c'est une cuisine épicée, mais ce n'est pas le cas, elle est plutôt douce. »* Les chefs travaillent également avec des produits frais et locaux pour créer des recettes élaborées : *« Il est difficile d'évoquer une seule influence. En réalité, nous essayons de combiner le raffinement à la française, la pureté japonaise, la découpe particulière sud-américaine, en y ajoutant la saveur et la générosité de la Méditerranée… »* C'est en quelque sorte le secret du Bahia Tikka.

La cuisine est ouverte, avec une ligne de 10 mètres réservée à tous les types de cuisson, que ce soit à la braise, à la rôtissoire à ananas, aux épées brésiliennes, au barbecue argentin, au four à charbon, à l'intégration d'un fumoir, et même à un barbecue à poissons. Un autre espace est dédié à la partie crudo : ceviche, tartare, sashimi, etc. À la carte, vous pouvez déguster la picanha de bœuf cuite au barbecue, un large choix de ceviche et tiradito, ainsi que des poissons cuits dans le four à charbon avec des épices brésiliennes. L'ananas grillé à la flamme est le dessert incontournable du Bahia Tikka.



Comedy Club tous les dimanches à 18h30

Le Bahia Tikka a également une salle de spectacle, le Bahia Noche, qui propose tout au long de l'année de nombreux événements tels que des concerts, du stand-up, des dîners karaoké, du jazz, etc. Plusieurs soirées sont annoncées pour cet été. Un spectacle de Comedy Club a lieu tous les dimanches à 18h30, en collaboration avec le collectif Micro Comedy Club de Nantes, ainsi que des concerts brésiliens, cubains, des animations avec DJ ou blind test. Un grand show brésilien est également prévu le 15 août. La programmation est présentée sur le site Internet du restaurant.



Bahia Tikka, 110 boulevard de Saint-Nazaire à Pornichet.
Tél. 02 40 62 17 02. Site : bahiatikka.com.



LA BAULE NAUTIC

VENTE - LOCATION

HIVERNAGE ET ENTRETIEN DE BATEAUX

3 MAGASINS DÉDIÉS AUX LOISIRS NAUTIQUES,

PERMIS BATEAUX



PLUS DE 45 ANS D'EXPÉRIENCE DE LA LOCATION DE BATEAUX
OUVERT 7J/7 EN JUILLET ET AOÛT



















LOCATION DE BATEAUX - AVEC OU SANS ACCOMPAGNATEUR

- **Flotte de bateaux neufs ou récents**
- **Large éventail de bateaux pour tous les programmes de navigation :**
  Du Pontoon boat américain à l'express boat italien en passant par les semi-rigides, les cap camarat ou les flyer - Du Dayboat pour se promener dans la baie jusqu'au Trawler hauturier
- **14 bateaux différents de 5 à 15 m**
- **Départ et retour depuis le port de Pornichet : non tributaire des horaires de marées, entrées et sorties du port quelque soit l'heure de la journée**
- **Nombreux accessoires disponibles (bouées, skis, wake, paddle ...)**

Descriptifs, photos, tarifs, planning et réservations directement en ligne 24h/24, 7j/7 sur :

www.labaulenautic.com



Port du Pouliguen
02 40 15 51 10



Port de Pornichet
02 40 61 03 78



Centre Hors Bord Pornichet
02 40 61 64 55

BENETEAU

EdgeWater POWER BOATS

Fountaine Pajot CATAMARANS

ZODIAC

USHIP TOUT POUR NAVIGUER

Littérature ► *Rencontre avec un penseur musulman engagé*



Morad El Hattab : « *En France, le pouvoir a commis une erreur fondamentale en paupérisant la classe moyenne supérieure.* »

Morad El Hattab connaît bien La Baule. Il y vient régulièrement, il y a de nombreux amis et il donne souvent des conférences dans des cercles baulois. Il a été le premier musulman dans le monde à écrire un livre sur les mécanismes terribles de la Shoah, ce qui lui a valu d'être récompensé par le prix pour la paix et la tolérance Lucien Caroubi pour son œuvre qui *« invite au respect de la dignité humaine et à l'horizon des possibles»*.
Son grand combat, c'est la lutte contre la pédocriminalité. Depuis des années, il tente d'alerter les pouvoirs publics sur le phénomène grandissant de la pédocriminalité internationale et nationale. Un combat qui lui a valu d'être reçu à la Maison Blanche par Donald Trump et sa fille Ivanka Trump.

Morad El Hattab vient de publier un ouvrage, au titre volontairement provocateur, intitulé «Vladimir Poutine, le nouveau de Gaulle». En rappelant des aspects peu connus de l'histoire de France à travers l'action du Général de Gaulle, mais aussi de Napoléon, il explique comment la Russie peut réussir là où la France a échoué, en reprenant le double combat qui fut celui du Général : la réforme du système monétaire international et la concorde des Nations.



La Baule + : ***Vous êtes l'auteur de « Chroniques d'un buveur de lune » et votre éditeur, Albin-Michel, a souligné que vous analysez les rapports humains comme « un humaniste issu du monde musulman ». Quelle a été votre démarche ?***

Morad El Hattab : Ce livre est sorti il y a quelques années et il a été primé par le prix Lucien Caroubi, pour la paix et la tolérance. La première partie est un essai sur le mal et la deuxième porte sur l'amour. C'est l'une des rares fois où un éditeur a fait état de ma confession, puisque j'étais le premier musulman dans le monde à avoir élaboré tout un travail sur le mal à travers la Shoah. Je m'étais intéressé au mécanisme qui fait que l'être humain peut rendre anonyme l'autre pour le faire disparaître. Vous prenez toutes les dictatures, on cherche toujours à rendre anonyme l'autre pour le détruire. À un niveau bien moindre, dans nos relations quotidiennes, quand on veut absolument faire le mal, on s'assure que l'autre n'ait pas d'identité et, surtout, qu'il n'ait pas de visage, comme disait Lévinas. C'est l'un de mes philosophes de prédilection avec Paul Ricoeur et Heidegger…

> *L'expression du visage est extrêmement puissante chez l'être humain*

Cela vous fait un point commun avec Emmanuel Macron…

Emmanuel Macron a rassemblé les notes de Paul Ricoeur, alors que moi je l'ai étudié… Ce que l'on privilégie chez ces philosophes immenses, c'est la notion de justice et de mal. Lévinas va beaucoup plus loin en disant que dès que l'expression du visage de l'autre me fait face, il m'interdit de le tuer. C'est pour cette raison que l'expression du visage est extrêmement puissante chez l'être humain. Lévinas va plus loin en disant que l'enfer ce sont les autres. Il veut dire qu'autrui est le seul médiateur incontournable entre moi et moi-même. En réalité, pour me réaliser, me connaître et évoluer, je dois passer par l'autre. Pour aller plus loin, on peut évoquer la notion de sincérité. La sincérité n'est pas la brutalité de l'aveu, mais l'approche attentive de l'autre.

Votre éditeur, Albin Michel, vous a présenté comme un « humaniste issu du monde musulman » et le même livre aurait pu être écrit par un humaniste issu du monde chrétien ou juif. Lorsque l'on respecte les trois religions, on est forcément un humaniste. La différence se marque-t-elle entre ceux qui ont une spiritualité et ceux qui n'en ont pas ?

C'est très pertinent, il y a une différence entre la notion de religion et de spiritualité. Étymologiquement, le mot religion, c'est relier, alors que l'on peut être sans religion et spirituel. Michel Onfray a démontré cela. C'était un chrétien convaincu et il a fini par écrire un livre où il a reconnu être athée, tout en étant spirituel. Mais l'éditeur voulait faire comprendre que le sujet était traité par un Français car, dans l'espace public, je ne suis pas une religion, je suis né en France de parents français et j'ai été instruit dans cette notion universelle de bien commun qu'est la laïcité. La force de la laïcité française, c'est qu'il est possible de croire, comme de ne pas croire.

> *Nous sommes le seul pays dans le monde où l'on a obligé les citoyens à s'écrire eux-mêmes un mot pour aller faire leurs courses*

Tout cela n'a-t-il pas été démontré encore lors du confinement ? On a vu que ceux qui entretenaient une certaine spiritualité avaient un sens de protection de la vie, au sens vivre la vie, alors que ceux qui en manquaient, abordaient la protection de la vie au sens protéger son corps en restant enfermé chez soi…

L'un perçoit le monde parce qu'il pense que quelque chose le dépasse, une entité supérieure, donc il aborde cela comme une épreuve. Votre analyse est juste, des sociologues travaillent sur ce sujet, cela s'explique par l'absence de lien avec quelque chose qui nous dépasse. En France, on a fait très fort : nous sommes le seul pays dans le monde où l'on a obligé les citoyens - en tordant le bras aux libertés fondamentales - à s'écrire eux-mêmes un mot pour aller faire leurs courses ou sortir de chez soi ! On sent bien une volonté de contenir la vie et la plénitude de l'être. Ce gouvernement a manqué





au respect du droit de chacun, mais aussi au respect du droit tel que défini par notre Constitution.

Seulement 5% des gens se lèvent pour dire non à un ordre illégitime

On a observé, toujours durant cette période, des voisins qui dénonçaient ceux qui sont sortis à plusieurs reprises de chez eux. Comment analysez-vous ce comportement ?

Vous évoquez la délation. On a voulu une forme d'hygiénisme absolu et l'on sait jusqu'où ces théories ont conduit. Il ne faut pas oublier que seulement 5% des gens se lèvent pour dire non à un ordre illégitime. Il y a l'expérience de Milgram, mais je vais plus loin, en évoquant un documentaire américain sur le complexe militaro-industriel. Ces analyses prouvent que seulement 5 % des gens se lèvent pour résister. Lorsqu'il faut se battre pour la diminution du prix de l'essence, le taux est supérieur, mais c'est un combat un peu moins risqué.

Que pensez-vous du terme de « décivilisation» employé par Emmanuel Macron ?

Nous nous connaissons suffisamment avec Emmanuel Macron, j'ai des échanges avec son directeur de cabinet, mais je considère que c'est un prompteur. Ce n'est pas une insulte que de dire cela. Chaque fois, il sort un mot et l'on sait très bien que cela sort de la boîte de McKinsey. Le terme prochain sera sans doute « déclimatisation », on n'en sait rien... En plus, la classe politique est unanime pour dire que l'on ne sait plus trop où il veut nous engager. Le terme de subversion est fondamental parce qu'il englobe tout. Les partis politiques n'apportent que des solutions, au mieux imparfaites, au pire dangereuses pour notre avenir. On peut évoquer l'attaque contre le foncier, l'effondrement de notre institution judiciaire, l'effondrement de l'école, le wokisme... D'abord, il faut travailler sur la restauration de l'État, ce n'est absolument pas défini aujourd'hui. Trouvez-moi un chef de parti politique qui va expliquer cela. L'État, c'est la structure de protection du peuple avant tout.

Vous évoquez depuis plusieurs décennies la question de la lutte contre la pédocriminalité, alors que c'est un sujet totalement absent des médias : quelle est l'origine de votre combat ?

On essaie de mettre un gros couvercle sur ce sujet. Mes enfants se sont retrouvés dans un réseau pédocriminel. Le 20 décembre 2022, la Secrétaire d'État à la protection de l'enfance a rappelé que cela concernait 166 000 enfants par an, donc pas moins de 400 enfants par jour qui se font violer dans notre pays. Cette notion de viol et d'agression sexuelle, on la doit à Marlène Schiappa, car jusqu'à la fin du XIXe siècle, en France, le viol était considéré comme un crime, donc c'étaient les assises. Bizarrement, avec ce gouvernement, on a ajouté la notion d'agression sexuelle, il faudra que l'on m'explique la différence. Tout cela au prétexte de désengorger les assises. Donc, c'est devenu un délit en correctionnelle. Récemment, le violeur d'une petite fille de trois ans a pris cinq ans avec sursis !

(Suite page 24)









Morad El Hattab en conférence dans un restaurant de La Baule

Suite de l'entretien avec Morad El Hattab : *« Des filles françaises ont été offertes à Epstein dans son temple dédié à Moloch, en étant torturées, sodomisées et violées. »*

Nicolas Sarkozy, qui a fait le feu de la rampe judiciaire récemment, a pris plus qu'un pédocriminel ! Et l'on pourrait revenir sur le dossier de l'affaire des écoutes qui a été largement à charge. Le rapport du Sénat, rendu en septembre 2021, précise que 67 % des Français ont une image négative de la justice, pas pour des raisons de moyens, mais parce qu'ils la sentent réellement imprégnée d'une idéologie permissive. Le ministère de l'Intérieur indique une augmentation de plus de 40 % des agressions sexuelles à l'égard des enfants. Je suis parent plaignant et j'ai eu affaire à la justice. Dans la majorité des cas, la plupart des magistrats ne jugent plus en droit, mais en opportunité. La France n'est plus un État de droit.

Le réseau Epstein a sévi en France plus de cinq mois par an

Est-ce pour cette raison que vous dénoncez des réseaux pédocriminels qui sévissent toujours en France ?

Oui, j'en apporte la preuve. Je rappelle que le réseau Epstein a sévi en France plus de cinq mois par an. On parle quand même du plus grand réseau pédocriminel international. Il s'agissait de faire chanter des personnalités politiques, des célébrités et des hommes d'affaires, qui venaient au 22 avenue Hoche à Paris, où il y avait des petites filles et des petits garçons. Mais pourquoi Epstein a-t-il choisi la France? J'ai lu les 2 000 pages du rapport du département de la Justice des États-Unis et je connais très bien la section du FBI en charge des trafics humains. La France posait un vrai problème car, lorsqu'il a été dit que des filles mineures françaises ont été offertes en cadeau d'anniversaire à Epstein sur son île aux États-Unis, tout le monde s'est demandé comment ces petites ont pu quitter le territoire national sans que l'on puisse leur octroyer des documents. Même en Thaïlande, il est impossible d'extraire un enfant à l'insu de sa famille ou de l'État. Pour le coup, ces filles françaises ont été offertes à Epstein dans son temple dédié à Moloch, en étant torturées, sodomisées et violées. Ces femmes revenaient tranquillement en France dans un avion le lendemain.

Il y a donc un lien avec la Bible…

Ce sont des adorateurs de Baal qui veulent déspiritualiser le monde. Il y a une version sataniste des choses, ils croient en cela, on a les preuves matérielles. Sur le territoire français, il y avait des agents de la CIA, ainsi qu'une officine avec d'anciens agents du Mossad. Cela s'est passé chez nous. Les services secrets français savaient ce qu'il se passait, mais on leur a donné l'ordre de laisser faire.

Je ne fais pas l'apologie de Vladimir Poutine

Enfin, parlons de votre livre « Vladimir Poutine, le nouveau de Gaulle » : quelles raisons vous ont amené à travailler sur le personnage de Vladimir Poutine ?

Je ne fais pas l'apologie de Vladimir Poutine car il y a 350 notes et plus de 600 sources et, à ce jour, aucun journaliste n'a contesté le fond de l'ouvrage. François Hollande et Angela Merkel reconnaissent aujourd'hui qu'ils avaient piégé Vladimir Poutine pour laisser à l'Ukraine le temps de s'armer. L'objet de l'ouvrage porte sur la concorde des nations, qui est un désir véritable chez l'un, comme chez l'autre, et la volonté de sortir du système monétaire international, qui était très prégnante chez le Général de Gaulle.

Le Général de Gaulle n'a envahi aucun pays souverain…

La question ne se pose pas en ces termes. Le Général de Gaulle s'est associé aux pays non alignés afin de pouvoir lancer la dissuasion nucléaire en France, alors que les Américains étaient complètement contre. Rappelez-vous les discours du Général de Gaulle vis-à-vis de la Chine et son alliance avec Tito et Nehru. À l'époque, les États-Unis voulaient empêcher la continuité territoriale entre l'Europe et l'Asie, donc l'axe entre Paris, Berlin et Moscou. On retrouve la même chose aujourd'hui. Qui est à l'origine des dialogues de Trianon ? C'est Emmanuel Macron. Qui a invité à Versailles Vladimir Poutine pour dire tout le bien qu'il pensait de la force de cet axe ? Emmanuel Macron. Peu de temps plus tard, il a adopté un logiciel qui ne nous appartient pas, qui est celui de l'Oncle Sam.

Vous soulignez que l'Oncle Sam a toujours cherché à déstabiliser la France, notamment en rappelant le rôle de la CIA dans les événements de Mai 68… L'idée était de couper le cordon ombilical qui unissait le Général de Gaulle et son peuple…

On a la preuve matérielle de tout cela, puisque tout cela a été désarchivé. La CIA a orchestré ce fameux Mai 68 et, par la suite, elle a voulu garder la main pour choisir nos futurs candidats à l'élection présidentielle. Le volet le plus important, c'est la finance internationaliste qui veut détruire le tissu industriel de notre pays. C'est le point commun entre Poutine et de Gaulle. En Russie, lorsque Poutine est arrivé au pouvoir, la première chose qu'il a faite, c'est de reconstruire son tissu industriel. En France, on continue de vendre nos entreprises stratégiques aux fonds de pension de la CIA : l'année dernière, 133 entreprises sont passées sous pavillon américain. Nos politiques sont complètement absents sur ce terrain. Il faut retrouver une conviction et une colonne vertébrale. C'est justement ce qui faisait la force du Général de Gaulle.

Vous semblez considérer l'Ukraine comme une victime avec laquelle l'Occident joue…

L'Ukraine est une plaque tournante. En 2019, la chaîne Arte diffusait un documentaire sur l'Ukraine expliquant que c'est la base arrière du trafic humain et du trafic de drogue. Je voudrais rappeler que Zelensky a vendu plus de 20 % des terres arables ukrainiennes, puisque l'on sait que c'est un grenier à blé, au fonds de pension BlackRock pour une somme colossale. On en a la preuve matérielle, à travers un groupe de parlementaires hollandais, qui a pu retracer la somme de 850 millions d'euros dans des paradis fiscaux comme appartenant à Monsieur Zelensky. Je veux bien que l'on nous explique que c'est la grande figure du démocrate, mais le citoyen français que je suis, avec l'éthique qui m'anime, sait que ce monsieur a des centaines de millions d'euros qui dorment dans les paradis fiscaux. Je ne comprends pas pourquoi on dépouille notre armée aujourd'hui au profit de l'Ukraine. Le monde est en train de changer. De plus en plus de pays s'organisent au sein des BRICS. Erdogan, qui vient d'être réélu, réfléchit à l'idée de rentrer dans les BRICS, donc de quitter l'OTAN. L'axe du monde est en train d'aller vers le Pacifique et, pendant ce temps, nous acceptons de payer notre essence plus cher. Les Américains viennent de mettre à genoux l'Europe.

Il y a aussi un pays, le Maroc, qui analyse avec attention la situation internationale, avec cette tentation d'aller vers les BRICS, mais il n'y va pas encore, comme par fidélité à l'égard de son camp historique. Qu'en pensez-vous ?

C'est passionnant. Vous avez pris cet exemple incroyable: le Maroc achète du gaz et du pétrole russe, le stocke, avant de le revendre. Ce qui est incroyable dans ce jeu de dupes, c'est que certains pays neutres ne sont pas aussi neutres que cela.

En résumé, le monde, après la chute du Mur de Berlin a été dirigé par un acteur qui a tout imposé, notamment en liant ses lois à l'utilisation de sa monnaie, et maintenant quelqu'un d'autre se réveille en lui disant qu'il n'est plus seul sur la planète : est-ce votre approche ?

D'abord, aujourd'hui beaucoup de gens se revendiquent du gaullisme, mais ils en sont à des années-lumière en termes de colonne vertébrale. En France, le pouvoir a commis une erreur fondamentale en paupérisant la classe moyenne supérieure : c'est-à-dire des médecins, des avocats, des juristes… Cette classe supérieure moyenne a tout à sa charge. Ce sont des gens qui votent, souvenez-vous de ce que je dis, dans l'histoire de France elle a toujours constitué le point de bascule.

Propos recueillis par Yannick Urrien.

DÉBARRAS DE MAISONS

Professionnel basé sur la presqu'île, propose sur toute la région débarras de toutes sortes : maisons, appartements, caves, greniers, locaux professionels…

Estimations et devis gratuits

FRANCHETEAU Philippe - Happy Market

Allée J. Cartier - 44420 Piriac/mer - happymarket44@gmail.com

Tél : 06 63 43 05 90

La Baule+ est un journal libre qui donne la parole aux écrivains et intellectuels de toutes tendances, sans jugement, dans l'unique but d'enrichir la réflexion collective. Nous précisons que les propos ou prises de positions n'engagent nullement la rédaction du journal qui reste neutre et ouverte à toutes les idées dans le seul but de favoriser la liberté d'expression.

HÔTEL DE VENTES DE LA BAULE

ERIC SANSON

ERIC SANSON - ALIZEE LAUVRAY-ROBERT
LA BAULE
COMMISSAIRES - PRISEURS

COMMISSAIRES-PRISEURS

ALIZÉE LAUVRAY-ROBERT

NOS VENTES DE JUILLET



SAMEDI 8 JUILLET

À 9H30 SUR PLACE

INTÉRIEUR D'UNE MAISON BAULOISE

MOBILIER DE STYLE - OBJETS DÉCORATIFS - TABLEAUX ET DIVERS

EXPOSITIONS : SAMEDI 8 JUILLET DE 9H À 9H30
(adresse communiquée la veille sur interencheres.com)





SAMEDI 15 JUILLET

À 14H À L'HÔTEL DES VENTES DE LA BAULE

BELLE VENTE

BIJOUX (DINH VAN, CARTIER), MONTRES (CARTIER), ARGENTERIE (CHRISTOFLE), VERRERIE (SAINT-LOUIS, DAUM, BACCARAT), BRONZE (CLESINGER), DESIGN (SAARINEN, LAMPADAIRE MANTE RELIGIEUSE RISPAL, STARCK, LIAIGRE, CARLO SCARPA), MOBILIER SCANDINAVE 70'S, TABLEAUX ANCIENS ET CONTEMPORAINS (LANSKOY, DE BELLAY), SERIGRAPHIES (COCTEAU, CHAGALL, VASARELY), OBJETS D'ART, JOUETS ANCIENS, LIVRES, VINS ...

EXPOSITIONS : VENDREDI 14 JUILLET DE 16H A 18H & SAMEDI 15 JUILLET DE 10H A 11H30







SAMEDI 29 JUILLET

À 14H À L'HÔTEL DES VENTES DE LA BAULE

AUTOGRAPHES ET OBJETS DE STARS

VENTE CARITATIVE AU PROFIT DE
RESTAURANTS SANS FRONTIERES POUR

UNE CANTINE A MADAGASCAR



DESSIN DE PICASSO, MAILLOT DE MBAPPE, RAQUETTE DE DJOKOVIC, GANTS DE MIKE TYSON, CASQUE D'ALAIN PROST, STEVE MCQUEEN, MICK JAGGER, CLINT EASTWOOD, ALAIN DELON, JEAN-PAUL BELMONDO, JOHNNY HALLYDAY, HERGÉ, RIHANNA, BEYONCÉ, DICAPRIO, LADY DI, OMAR SY ...



EXPOSITIONS : VENDREDI 28 JUILLET DE 10H A 13H ET DE 14H A 18H
& SAMEDI 29 JUILLET DE 10H A 12H

TOUS LES BÉNÉFICES SONT REVERSÉS À L'ASSOCIATION
AUCUN FRAIS DE VENTE



Retrouvez toutes nos ventes sur
www.hoteldesventesdelabaule.fr et sur
www.interencheres.com/44005

Hôtel des Ventes de La Baule
Place Antoine de la Perrière - 44500 La Baule
Tél : 02 40 60 60 90
contact@hoteldesventesdelabaule.fr

EXPERTISES GRATUITES Sur rendez-vous avec nos commissaires-priseurs/spécialiste bijoux
Pour inclure des lots dans nos prochaines ventes contactez-nous au 02 40 60 60 90



Un nouveau glacier au Pouliguen : Insieme, un coin d'Italie en Bretagne sud



Le Pouliguen accueille un petit coin d'Italie, avec l'arrivée du salon de thé et glacier Insieme, lancé par Guillaume et Silvia, des professionnels de la restauration et de la pâtisserie. Le nom Insieme, qui signifie « ensemble » en italien, reflète parfaitement leur désir de travailler main dans la main. Installés sur la promenade du Pouliguen, ils ont été séduits par la beauté du site. Guillaume, originaire de Nantes, qui a fait ses études de cuisine à Saint-Nazaire, est familier de la région : *« Au départ, nous cherchions un emplacement entre Hendaye et Brest, une zone assez vaste. Finalement, c'est au Pouliguen que nous avons trouvé notre coup de cœur. »* Insieme propose des glaces à l'italienne authentiques, réalisées de manière traditionnelle. Silvia, qui est italienne, a ressenti le besoin de retrouver le goût des glaces de son enfance et elle souhaite faire découvrir les véritables saveurs italiennes.

Favoriser de petits producteurs locaux

La qualité des matières premières est une priorité pour Insieme. Les glaces sont fabriquées à partir de produits locaux soigneusement sélectionnés, tels que le lait de la ferme Lait Près Verts à Guérande, les fraises de chez Burban ou encore les œufs bio du producteur de La Turballe. Silvia entretient également des liens directs avec des producteurs italiens pour des ingrédients, tels que les pistaches, les noisettes et les chocolats. *«Nous essayons vraiment de favoriser de petits producteurs locaux engagés dans une démarche de qualité »*, souligne-t-elle.

Plus de 60% de fruits dans chaque préparation

Le secret des sorbets d'Insieme réside dans leur teneur exceptionnelle en fruits, avec plus de 60% de fruits dans chaque préparation. Les glaces offrent un équilibre parfait entre gras, sucre et protéines : *« Nous n'utilisons que des produits naturels, sans aucun conservateur. »* Outre ces délicieuses glaces, Insieme propose également un petit déjeuner typiquement italien. Vous pourrez savourer la brioche romaine, la Maritozzo, agrémentée de chantilly, ainsi que la véritable brioche sicilienne accompagnée de glace. Une invitation au voyage dès le matin ! Il est évidemment possible d'acheter des glaces et des sorbets à emporter. Vous pouvez profiter des délices d'Insieme tout au long de la journée, puisque l'établissement est ouvert en continu de 8h30 à 23h00.

Insieme, 8, quai Jules Sandeau au Pouliguen. Tél. 09 78 70 68 64.





Nouvelle édition du festival Musiques à La Baule du 13 au 17 juillet

Le festival Musiques à La Baule se déroulera à la chapelle du Sacré-Cœur, avenue du square, face à Atlantia. Voici le programme de cette 27e édition.

Réservations sur place 30 minutes avant le concert ou en ligne sur www.festivaldelabaule.com.

Mercredi 12 juillet de 21h00 à 22h15 : « Spirituals » quatuor A'dam. Quatuor vocal A Cappella.

Jeudi 13 juillet 2023 à 21h00 : de Mozart aux Beatles. Le quatuor Théis, formé par les musiciennes de l'Orchestre National des Pays de la Loire, vous propose d'entrer dans les coulisses d'une répétition tout en questionnant et en révélant les richesses d'un travail musical exigeant.

Vendredi 14 juillet 2023 à 17h00 : Diptyque de piano avec Ionah Maiatsky. A tout juste vingt ans, Ionah Maiatsky s'impose déjà comme l'un des pianistes les plus accomplis de sa génération.

Vendredi 14 juillet à 19h00 : Diptyque de piano avec Jean-François Heisser. On ne présente plus Jean-François Heisser. Ses interprétations ciselées du plus beau lyrisme font référence et sa très riche discographie ne compte pas moins de 40 albums.

Samedi 15 juillet à 21h : Loco Cello, classique, jazz, créations avec François Salque, violoncelle, Samuel Strouk, guitare, et Jérémie Arranger, contrebasse.

Dimanche 16 juillet à 21h00 : Œuvres de Bach, Offenbach, Monteverdi, Tchaikovski, Paganini... pour 1 à 5 violoncelles. Quatre virtuoses nous révéleront une richesse et une palette de timbre insoupçonnées couvrant quatre siècles d'histoire de la musique européenne.

Lundi 17 juillet à 21h00 : soirée Jazz Manouche. Mélangeant traditions tziganes et jazz américain, le « swing gitan » fier et particulièrement émouvant, éclot à la croisée de cultures fort éloignées....



LEPRETRE
SPORTSWEAR HOMMES



N·Z·A·
NEW ZEALAND
AUCKLAND

MEYER
trousers for a perfect fit

GANT

PAUL & SHARK
yachting

GEOX

bugatti

Barbour

13, rue de l'Eglise - LE POULIGUEN - 02 40 42 31 70

Maison ► *La garantie de la dépose totale pour le changement de vos fenêtres*



Vincent Couprie : le pharaon de la réhabilitation de votre habitat !

Vincent Couprie réalise tous les travaux de rénovation en menuiserie, comme les fenêtres, les volets, les portes d'entrée, les portes de garage, les portails, les volets, les stores, ou les pergolas. Vincent, qui est d'origine nantaise, est arrivé à La Baule à l'âge de 15 ans. Son père avait lancé une entreprise de rénovation totale dans le bâtiment et, comme il y avait une très forte demande dans le domaine des fermetures et de la menuiserie, l'entreprise s'est progressivement spécialisée dans les ouvertures et les fermetures des bâtiments. Vincent a progressivement repris la société et, depuis 2007, il a poursuivi dans ce domaine en proposant les travaux de rénovation en menuiserie.

Je dépose systématiquement les vieux bâtis

Aujourd'hui, sa clientèle est essentiellement assurée par le bouche-à-oreille, car il a la réputation d'être un artisan de qualité : *« Je dépose systématiquement les vieux bâtis, 95 % des artisans ne le font pas, donc je retire systématiquement et sans dégâts les vieux dormants en bois. Cela permet de ne pas avoir de perte en clarté, cela permet aussi de ne pas laisser le bois pourrir sous une fenêtre en plastique ou en alu, et esthétiquement c'est beaucoup plus joli. Ce n'est pas de la pose en rénovation, mais de la pose en réhabilitation ».*

Un artisan au sens noble

Vincent reste un artisan au sens noble. Il est l'interlocuteur unique du client, il ne fait pas appel à des sous-traitants et il travaille essentiellement avec des fournisseurs locaux : *« L'avantage de la proximité, c'est que je suis livré rapidement lorsque j'ai besoin d'une pièce, ou je peux directement aller la chercher… »*

Le revers de la médaille, comme on n'est pas chez un industriel, c'est que son carnet de commandes est toujours plein. Et il faut parfois être patient, puisque son planning n'est pas extensible. Ceux qui souhaitent changer leurs fenêtres, pour être prêts à l'hiver prochain, doivent y penser maintenant.

Un descendant de Champollion !

Les habitants de la presqu'île voient souvent la camionnette de Vincent Couprie, ou ses publicités, et tout le monde se demande pourquoi deux pharaons figurent en évidence sur son logo. Il faut savoir que Vincent Couprie est un descendant direct du frère de l'archéologue Jean-François Champollion. Avec une telle ascendance, on comprend qu'il a toujours été passionné par l'histoire de l'Égypte ancienne : *«J'ai voulu faire un clin d'œil à mon ancêtre en affichant les dieux Thot et Orus sur mon logo »*. Les dessins sont directement récupérés des archives familiales, puisque les croquis de ces deux dieux égyptiens ont été réalisés par Jean-François Champollion.

Vincent Couprie ne propose pas de construire une pyramide dans votre jardin mais, dans son domaine, celui des ouvertures et des fermetures, il saura vous surprendre par un travail de qualité… Et puis, au détour d'un café, il vous étonnera par sa connaissance de l'égyptologie, mais maintenant vous connaissez son secret familial…

Établissement Couprie Vincent, 88, avenue des Noëlles à La Baule.
Tél. 02 40 24 15 84 ou 06 71 01 61 83.

arberi c'est…

DES PRODUITS de qualité

- Literie & mobilier
- Préparation culinaire
- Art de la table
- Linge de lit & bain

DES UNIVERS à découvrir

COMME À L'HÔTEL
COMME AU RESTAURANT
COMME EN CUISINE D'ÉTÉ
COMME EN TERRASSE



EN MAGASIN & SUR LE WEB

La Baule-Guérande | Zone de Villejames, 14 rue de la Briquerie à Guérande | 02 52 71 01 06 | www.arberi.fr



Musique ► *Le chanteur culte de plusieurs générations sera en concert le 17 août à La Baule*



Julien Clerc : « *Je dépends beaucoup de l'inspiration de mes auteurs et j'adore cela.* »

Julien Clerc sera en concert le jeudi 17 août au Parc des Dryades à La Baule, dans le cadre des Dryadestivales. Après « La Tournée des 50 ans » et près de 200 dates en Europe et au Canada, il présente « Les Jours Heureux ». Ce sera l'occasion de retrouver, dans un set inédit, les titres de l'album « Terrien », ainsi que ses plus grands tubes et les succès emblématiques des artistes qui l'ont inspiré. Julien Clerc était l'invité de Yannick Urrien au micro de Kernews.

La Baule + : *Lors de votre concert à La Baule, on pourra écouter des chansons extraites de votre dernier album « Terrien », des reprises de grands standards qui figurent dans votre album « Les jours heureux », mais également les grands succès qui ont marqué votre carrière…*

Julien Clerc : À vrai dire, il y a un peu de « Terrien », un peu de l'album de reprises et, évidemment, beaucoup de chansons de mon répertoire.

Avez-vous des souvenirs particuliers de La Baule ?

Oui. Quand je montais à cheval, j'ai même dû faire un concours ou deux. Mais je ne suis pas venu depuis longtemps et je suis très heureux de revenir à La Baule.

Vous êtes peu d'artistes à avoir su passer les époques en vous adaptant…

C'est vrai. J'espérais beaucoup quand j'avais vingt ans, j'avais envie que cela dure longtemps, mais évidemment je ne pensais pas que cela durerait aussi longtemps! Comme je pensais que mon destin était lié à la faculté que je pouvais avoir d'écrire des chansons, dès le début j'ai eu peur que cette source ne se tarisse et que je ne sois plus capable d'inventer des musiques. Étrangement, quand je me mets devant un piano, cela m'amuse toujours autant d'inventer des mélodies. C'est une chance, parce que c'est ce qui m'a permis de continuer à faire ce que j'aime tant : c'est-à-dire chanter.

Vous êtes aussi un observateur des tendances, ce qui vous permet de vous adapter à l'évolution du temps…

J'ai la chance d'être assez mobile. Une amie me disait récemment que j'avais énormément déménagé dans ma vie, en emportant simplement mon piano et rien d'autre, en allant dans des endroits vraiment très différents. Ma chance, c'est que je n'écris que la musique. Au début, cela me faisait râler, parce que je pensais qu'il serait plus facile d'écrire les deux, donc les paroles et la musique. Mais finalement, avec le temps, je me suis rendu compte que le fait de n'écrire que de la musique m'a permis de travailler avec des auteurs de générations différentes, évidemment des styles différents, et de renouveler ainsi mon inspiration.

« Partir » ou « La cavalerie » n'ont rien à voir avec « Cœur de Rockeur » ou même « Mangos » qui a été un succès en boîte de nuit…

C'est grâce aux auteurs. Je m'adapte aux auteurs avec lesquels je travaille. Un texte écrit par un auteur nouveau, cela fait vraisemblablement appel chez moi à des inspirations différentes. J'essaye de servir la langue française qui m'est proposée par ces différents auteurs. Vous avez cité « Cœur de rockeur » : c'était Luc Plamondon avec son style bien à lui. Avec ma musique, j'ai essayé de servir ce style. De la même manière, Jean-Loup Dabadie était très différent d'Étienne Roda-Gil. Évidemment, avec les nouveaux albums qui arrivent, je rencontre de nouveaux talents : par exemple, sur l'album « Terrien », il y a beaucoup plus de femmes que d'habitude, et des femmes jeunes, puisque j'ai fait une chanson avec Clara Luciani et deux autres avec Marie Bastide. Je me fiche de la génération. Ce que je cherche, c'est la qualité, mais chacun a sa façon d'écrire le français et cela m'aide dans mes compositions.

Lorsque l'on vous propose une histoire d'amour, l'artiste que vous êtes s'adapte en l'interprétant, comme un acteur. Mais quand il s'agit de textes plus engagés, sur des sujets de société, vous devez quand même les partager…

Une chose peut paraître étrange, c'est que je n'ai pas beaucoup d'idées de thèmes de chansons moi-même ! Il m'est arrivé de réclamer une ou deux fois un thème, mais franchement cela tient sur les doigts de la main. Généralement, je dépends beaucoup de l'inspiration de mes auteurs et j'adore cela. J'adore ne pas savoir à l'avance ce qu'ils vont me proposer. Il est évident qu'aujourd'hui, lorsque je demande à un auteur plutôt jeune de m'écrire un texte, il va quand même être obligé de prendre en compte toutes mes chansons et il va falloir qu'il invente quelque





chose qui me donne envie de chanter, mais qui surtout ne ressemble pas à ce que j'ai déjà fait. De temps en temps, quand j'ai une idée, parfois je la donne. Mais la plupart du temps, ce sont des auteurs qui arrivent avec leur inspiration et je monte dans le wagon du train qu'ils me proposent.

Certes, mais lorsque vous rendez hommage à cette institutrice dans la chanson « Mademoiselle », on a l'impression que c'est un message personnel, tant vous aviez envie d'honorer cette profession…

L'idée est de Didier Barbelivien. Il est de ma génération et cela m'a tout de suite rappelé des souvenirs. Cela m'a fait penser à une institutrice que j'ai eue et dont je me souviens encore. Je devais avoir 11 ans… Comme quoi il y a des enseignants qui vous marquent pour la vie. C'est pour cela que c'est un métier tellement important, car nous nous souvenons tous des deux ou trois enseignants qui nous ont touchés plus que les autres.

Vous allez même jusqu'à parler du Brexit…

C'est une fable. J'ai beaucoup aimé ce texte. C'est l'histoire d'une Anglaise amoureuse d'un Français,. L'histoire d'amour se termine, c'est très subtil. C'est une sorte de fable géopolitiquement amoureuse.

Le climat n'est pas bon en France, les gens sont à bout de nerfs et vous aviez senti les choses en évoquant l'importance de l'école, mais aussi de savoir s'écouter et se parler. Est-ce un résumé de l'album « Terrien » ?

Oui, c'est cela. J'ai eu la chance de travailler avec ces auteurs. Je parle beaucoup de mes auteurs, parce qu'il est très difficile de parler de musique. Il est plus facile de parler de textes, car la musique est quelque chose qui se ressent. La chanson, c'est l'alliage du texte et de la musique. C'est vrai, sur cet album, les auteurs, qui sont tous des gens en prise avec leur temps, sont là pour humer l'air du temps. C'est la partie joyeuse de notre métier car, avec de la musique, on peut chanter des choses qui parfois n'ont l'air de rien, mais qui correspondent à l'air du temps. Lorsque j'avais fait une chanson sur la peine de mort, « L'assassin assassiné », Robert Badinter m'avait écrit très gentiment dans une lettre que ma chanson avait fait plus pour la cause que cinquante discours ou des dizaines de conférences… Quand on trouve les mots justes, on a la chance de toucher directement le cœur des gens.

Vous êtes l'un des rares artistes à être engagé sans être clivant. Il y en a qui donnent l'impression de donner des leçons de morale, avec une certaine arrogance, mais vous évitez cela…

J'ai eu la chance, ce qui était absolument rarissime à l'époque, d'être le produit d'une union, entre mon père et ma mère qui étaient deux personnes de classes sociales différentes. J'ai eu la chance d'avoir dans ma famille des gaullistes et des communistes. Mes parents ont divorcé quand j'étais très jeune et je faisais l'aller-retour entre les deux foyers, où l'ambiance était complètement différente. J'ai été nourri par cela. Le clivage allait même jusqu'au niveau musical. C'est toujours une histoire de femmes. Ma belle-mère n'aimait que la musique classique, ma mère n'aimait que le jazz et la chanson, j'entendais les discours du général de Gaulle, qui faisait bondir mon grand-père qui était communiste et qui lisait l'Humanité… J'ai eu la chance d'être le produit de deux cultures et cela a fait de moi quelqu'un qui s'est toujours trouvé au milieu. C'est la raison pour laquelle j'ai toujours considéré qu'il y avait des gens formidables partout, à partir du moment où ils avaient des convictions et que c'étaient de bonnes personnes sur le plan humain.

Pourtant, s'il y avait une machine pour traverser le temps, ces gaullistes et ces communistes seraient probablement aujourd'hui d'accord sur tout : l'autorité de l'État, l'indépendance de la France, la lutte contre la domination de l'économie de marché mondialisée…

Absolument ! Moi qui n'étais pas très impliqué au moment de Mai 68, j'ai des copains qui, à cette époque, étaient trotskistes ou maoïstes et qui sont aujourd'hui des gaullistes bon teint… L'autre chance, c'est que l'artiste préféré de ma mère était Georges Brassens. J'ai entendu ses chansons très jeune, sans toujours bien comprendre les paroles au début. Il y en a qui m'ont marqué à vie : par exemple, « Mourir pour des idées, d'accord, mais de mort lente…»

Dans votre album « Les Jours heureux », figurent de grands classiques qui sont appréciés de toutes les générations, comme « À bicyclette » ou « Mon manège à moi », mais vous avez aussi des chansons moins connues…

Par exemple, « Comme à Ostende », mais c'est le choix du cœur. Ce sont des chansons que j'ai aimées et dont je suis un peu jaloux, parce que j'aurais aimé les inventer et c'est un plaisir pour moi de les interpréter. C'est le choix du cœur. J'en ai essayé plusieurs. Il y a des chansons dont j'aurais aimé qu'elles soient sur l'album, mais mon interprétation n'apportait rien. Il est très difficile de faire des reprises puisque, par définition, personne ne fait mieux que le créateur. C'est un plaisir que je me suis fait et j'espère que cela fera plaisir aux gens aussi. C'est une façon d'expliquer d'où je viens musicalement. C'est quelque chose de très important dans ma formation, mais aussi dans l'idée que je me fais de mon métier aujourd'hui. C'étaient des gens qui passaient leur vie sur scène, c'étaient des gens qui avaient l'obsession d'écrire une bonne chanson et c'étaient des gens qui passaient leur vie sur les routes. C'est très exactement ce que j'ai fait.

Propos recueillis par Yannick Urrien.



MORICET
Revêtements de sols & murs

VOTRE SPÉCIALISTE
NEUF & RÉNOVATION
DEPUIS 1978

ISOLATION THERMIQUE
par mousse projetée
CHAPES FLUIDES
CARRELAGES
PIERRES
REVÊTEMENTS
SOL SOUPLE (PVC - LINO)
PARQUETS





Parc de Villejames - 17, rue la Pierre - GUÉRANDE - Tél. : 02 40 24 83 47 - www.moricet.fr

Maison ► *Gros plan sur la seule enseigne spécialisée dans les barbecues*



La Maison du Barbecue s'établit à Guérande

Les Baulois Nathalie et Pascal Monserand dirigent depuis 10 ans la seule enseigne régionale spécialisée dans la cuisine en plein air. Leur magasin, situé à Orvault, près de Nantes, attire une clientèle en quête de la plus vaste gamme de barbecues, planchas et braseros, offrant toutes les possibilités de cuisson et s'adaptant à tous les besoins, que ce soit un petit barbecue électrique pour un balcon, ou une véritable cuisine extérieure. Depuis longtemps, ils nourrissaient le désir d'ouvrir sur la presqu'île un showroom qui soit facilement accessible en voiture. Une opportunité s'est présentée dans la zone de Villejames, à Guérande, à proximité de Bureau Vallée et en face de Terre de Cycle.

Pascal Monserand souligne que la demande n'a jamais été aussi forte depuis la période de confinement : *« Il existe un réel engouement pour profiter pleinement de son balcon ou de son jardin. Cuisiner en extérieur est devenu un véritable art de vivre ! Nous constatons une montée en gamme avec une demande de produits spécifiques, y compris des cuisines extérieures complètes. »*

La Maison du Barbecue est fière de présenter une sélection de barbecues en céramique, les fameux kamados: *« C'est l'apogée du barbecue au charbon de bois et de plus en plus de chefs utilisent ces barbecues. Ils sont beaux et offrent une qualité de cuisson fantastique. Ce sont des produits haut de gamme, mais simples d'utilisation, qui transcendent les cuissons car la céramique n'assèche pas les aliments. Les jus et les saveurs restent emprisonnés dans les aliments grâce aux propriétés de la céramique. Il est possible d'effectuer de longues cuissons tout en maintenant une température parfaitement stable, et même de fumer du saumon ou de réaliser une pizza. De plus, ils sont très économiques, consommant quatre fois moins de charbon de bois qu'un barbecue en acier. »*

la gamme de braseros Ofyr

L'enseigne distribue également la gamme de braseros Ofyr, permettant une cuisson à la plancha sur feu de bois. Pascal a un coup de cœur pour les barbecues au gaz : *« Ils sont extrêmement pratiques et polyvalents. Il suffit de tourner les boutons et, un quart d'heure plus tard, c'est prêt ! Et, contrairement aux idées reçues, il sera très difficile de faire la différence avec une cuisson au charbon de bois ! »* Tous les modèles peuvent par ailleurs recevoir une plancha encastrable à la place de l'une des grilles. Cuire les légumes et les pièces fragiles telles que des gambas ou des Saint-Jacques est donc tout à fait possible.

Nous assistons également au développement des barbecues à pellets, fonctionnant sur le même principe que les systèmes de chauffage, mais avec des pellets de feuillus aux saveurs boisées si appréciées. Pascal, entouré de son équipe de 12 personnes, maîtrise parfaitement son métier et prend plaisir à découvrir les attentes de ses clients afin de les orienter au mieux pour contribuer à la réussite de leurs futures grillades.

Les fours à pizzas portables rencontrent un vif succès

Parmi les nouveautés, il observe une forte demande pour les fours à pizzas : *«Les fours à pizzas portables rencontrent un vif succès, répondant au désir des consommateurs de manger sainement en cuisinant chez eux. »* Autre tendance en vogue : les fumoirs. Concrètement, *« nous utilisons de la sciure de bois qui se consume lentement à une température comprise entre 20 et 30 degrés, ce qui permet de fumer le saumon. »* La Maison du Barbecue organise régulièrement, en automne et en hiver, des ateliers sur le fumage pour découvrir les différentes techniques. Cette enseigne, unique en son genre, propose par ailleurs des planches à découper, des couteaux, des tabliers en cuir et tous les accessoires nécessaires pour cuisiner en extérieur. Enfin, pour parfaire vos soirées grillades, La Maison du Barbecue a aussi un rayon épicerie dédié au barbecue, avec une centaine de sauces et marinades ainsi que des viandes maturées d'exception.

La Maison du Barbecue
10, rue de la Briquerie à Guérande (à côté de Bureau Vallée)
Tel. 02 49 52 20 20
14, rue du Commandant Charcot à Orvault.
Tel. 02 40 26 88 76
www.lamaisondubarbecue.fr



Kernews, votre radio 100% locale sur 91,5 FM
sur tout le littoral de Loire-Atlantique.
En DAB sur toute la Loire-Atlantique.

kernews 91.5FM

Trésors
desRégions.com

OUVERT tous les jours de 9h30 à 19h

Produits Artisanaux

Pornichet - Guérande

Sel de Guérande
Biscuits Breton - Caramel
Kouign Amann - Cidre
Bol prénom - Cadeaux

Trésors des Régions

NOS MAGASINS

PORNICHET - *PORNIZHAN*
Place du marché
02 40 15 30 00

GUERANDE - *GWENRANN*
Saillé - 1 rue de Livery
02 40 15 00 30

www.tresorsdesregions.com

Histoire ► *Dans la pensée de l'intellectuel qui impressionne encore les intellectuels*



Patrick Malvezin : *« Ce n'est pas le peuple qui fait le souverain, mais le souverain qui fait le peuple. »*

Joseph de Maistre a fasciné et fascine encore les grands intellectuels. Emil Cioran ou Roland Barthes lisaient ses œuvres avec passion, mais sans adhésion, Charles Baudelaire disait que c'était son maître à penser, Philippe Sollers ne cachait pas sa fascination pour Joseph de Maistre…

Joseph de Maistre (1753-1821) est à la fois le plus brillant et le plus énigmatique penseur de la contre-Révolution. Comment un jeune magistrat savoyard, initié à la franc-maçonnerie sur ses trente ans, a-t-il pu devenir l'adversaire résolu des Lumières et de la Révolution, en même temps que le plus pénétrant philosophe de l'histoire en marche ?

Patrick Malvezin nous invite à décrypter l'homme et l'œuvre sur le mystère encore actuel d'une vie et d'une pensée. Après sa thèse à la Sorbonne intitulée : Joseph de Maistre, les conditions ontologiques du recours à la tradition, dirigée par Pierre Boutang, il devint professeur, notamment en Afrique, puis directeur de lycée. À travers son étude sur Joseph de Maistre, cet entretien pourrait figurer dans la rubrique Histoire, Littérature et même Actualités.

« Joseph de Maistre ou le mystère du gouvernement. Parcours d'une œuvre et d'une vie. » de Patrick Malvezin est publié aux Éditions de Chiré.



La Baule + : *Joseph de Maistre est méconnu du grand public. Toutefois, son nom est resté dans la mémoire collective, particulièrement chez les intellectuels et les politiques. Tous les grands ont lu Joseph de Maistre, sans oser le dire : quelles raisons vous ont incité à vous intéresser à ce personnage historique ?*

Patrick Malvezin : Mon professeur de terminale, Pierre Boutang, qui était un homme extrêmement cultivé, m'a ouvert des horizons politiques et philosophiques considérables. Ensuite, j'ai fait des études de philosophie et d'histoire à la Sorbonne. J'ai découvert le thomisme, la philosophie de Saint Thomas d'Aquin. Quand Pierre Boutang est devenu professeur de métaphysique à la Sorbonne, il m'a incité à présenter une thèse sur la tradition. Je me suis intéressé aux philosophes traditionalistes, dont le plus brillant est évidemment Joseph de Maistre. J'ai étudié les conditions du recours à la tradition. Ensuite, un éditeur m'a demandé de faire un recueil de textes de Joseph de Maistre. Il n'a pas été publié. J'ai conservé le manuscrit et j'ai décidé de reprendre ce dossier.

Joseph de Maistre est-il le plus élitiste de nos auteurs ? Dans certains dîners, c'est presque un signe de reconnaissance de prononcer le nom de Joseph de Maistre. J'ai vu de grands industriels ou des politiques de premier plan citer Joseph de Maistre en privé, mais faire semblant d'ignorer son nom en public…

C'est vrai. Il y a des phrases célèbres connues de l'élite, mais il est méconnu du grand public. Il a une réputation sulfureuse car on n'a pas réellement saisi la cohérence et la profondeur de ce qu'il étudie.

Philippe Sollers a dit que c'était « l'auteur le plus maudit » et, pour Cioran, il a eu le triste honneur de prononcer l'éloge de l'Europe civilisée… N'est-il pas finalement le plus contemporain de nos auteurs ?

On peut voir les choses ainsi. Il est dans l'actualité à travers les débats que nous connaissons aujourd'hui et il apporte un point de vue radicalement réaliste, notamment sur la question de la souveraineté.

Le personnage intrigue parce qu'il était franc-maçon et il est passé d'un camp à l'autre rapidement au moment de la Révolution française… N'est-ce pas le plus surprenant ?

Il était déjà sincèrement catholique, tout en étant franc-maçon, mais on accordait peu d'importance aux condamnations de l'Eglise à cette époque. Il était sincèrement catholique et il avait aussi la plupart des idées fausses de son temps. Son ambition était de restaurer l'unité chrétienne. Il comptait sur la franc-maçonnerie pour cela, ce qui était incompatible. Il y a eu la Révolution française, ce qui l'a amené à défendre la monarchie et, en constatant l'évolution déconcertante des événements, il a eu ce qu'il appelle une illumination. Il a écrit : « Nous avons cru que la Révolution était un événement, nous avions tort, c'était une époque. » Ensuite, dans l'œuvre qui a fait sa célébrité, il a développé cette idée qui est quand même présente dans la première partie de sa vie. Il évoque la relation entre le gouvernement temporel des hommes et le gouvernement temporel de la Providence. Dans la Révolution, il voit un événement regrettable, mais il voit aussi que la Providence mène les choses les plus déconcertantes. Il est dans l'idée que la Providence peut tirer d'un mal un bien.

C'est le système des choses invisibles qui se manifeste dans notre monde

Comme s'il y avait une guerre entre le bien et le mal qui nous dépasse : elle peut se produire sur Terre en étant le rayonnement de ce qui peut se passer dans l'invisible…

Absolument, en reprenant cette phrase de Saint-Paul d'une manière particulière: « *Ce monde est le système des choses invisibles manifestées visiblement* ». Cela veut dire que ce n'est pas simplement un monde d'apparence, mais que c'est le système des choses invisibles qui se manifeste dans notre monde. Cela pose une métaphysique extrêmement profonde.

D'ailleurs, en parlant de l'actualité, de plus en plus de gens évoquent le combat du bien contre le mal, comme si une guerre invisible se traduisait sur Terre…

Ce qui est intéressant, notamment dans ces considérations sur la France, c'est qu'il écrit : « *Quand la Providence efface, c'est pour écrire.* » Donc, à travers la Révolution, la Providence se sert de quelque chose de terrible, pour autre chose qui nous dépasse. Dans sa dernière œuvre, il évoque le gouvernement temporel de la Providence. On sait bien que les voies de la Providence sont impénétrables, donc mystérieuses, mais on peut essayer de décrypter cela. Les trois personnages, dans un jeu de rôle tout à fait subtil, mènent cet entretien en découvrant des éléments essentiels, notamment sur la question du péché originel et sur ce qui se passe au niveau des gouvernements.

Pourquoi le mystère du gouvernement chez Joseph de Maistre ?

D'abord, il n'emploie pas cette expression, mais c'est la trame qui donne la cohérence de l'ensemble de sa vie et de son œuvre. Dans la première partie de sa vie, il a l'ambition de jouer un rôle en utilisant la franc-maçonnerie, mais la Révolution le bouleverse. Il prend conscience, à travers ce qui se passe dans la Révolution, que le gouvernement divin est toujours là, mais la relation entre le gouvernement divin et les gouvernements humains n'est pas facile à établir. Il fait apparaître à quel point les gens qui mènent la Révolution sont médiocres. Ils sont plutôt menés qu'ils ne mènent, avec des succès incroyables que l'on ne peut pas comprendre. Il écrit : « Nous sommes attachés au trône de l'Etre suprême, dans une chaîne souple, c'est la liberté que nous avons dans certaines limites, mais, quand les hommes veulent nier cette relation, la chaîne se raidit et c'est la Providence, avec la violence des événements, qui reprend les événements pour faire régénérer les choses. » Ces œuvres sont toutes liées à cette question du rapport entre le gouvernement divin et le gouvernement des hommes.

La démocratie est impossible

Il écrit : « Les gouvernements d'Europe ne sont que des pièces rapportées sans unité politique, résultat fortuit du choc de différents intérêts, mélange informe des débris du colosse féodal heurté par la puissance royale ». Cette phrase est terriblement d'actualité…

Certaines choses sont tellement d'actualité, effectivement, avec une pensée tellement radicale, que les gens n'oseraient même pas exprimer. Il explique que le peuple ne peut pas gouverner et qu'il ne peut pas être

Le Pouliguen
Paris - La Baule
Immobilier Le Naour - Monnier

16, avenue de Pavie - LA BAULE
5, rue du Bois - LE POULIGUEN
02 52 41 04 00
www.parislabaule.com
Les informations sur les risques des biens : http://www.georisques.gouv.fr.



GUERANDE - MAGNIFIQUE CHAUMIÈRE - A 5mn du centre de La Baule, grande chaumière d'environ 494m² composée de 2 habitations indépendantes sur parc paysager d'environ 5070m². Séjour salon et salle à manger avec vue imprenable sur la terrasse, le jardin et l'étang. 9 chambres, 9 salles d'eau, 2 entrées indépendantes, 2 cuisines équipées, 2 séjours, salle de jeux/sport, hammam. Très grande piscine et pool house avec cuisine d'été, garage 3 voitures, nombreuses caves. C. Enérgie : B.
Prix : 1 790 000 € honoraires inclus (dont 4,06 % d'honoraires charge acquéreur 1 720 000 € hors honoraires d'agence).



EXCEPTIONNELLE PROPRIÉTÉ FACE MER - Pointe de Penchateau, rare à la vente, propriété familiale de grande qualité de plus de 480m² + dépendances, les pieds dans l'eau avec accès privé. Superbe réception face à la baie d'environ 140m², 7 suites dont 5 face mer, grand bureau avec vue mer et jardin. Dernier étage dédié aux enfants, grand sous-sol, lingerie et cave. Piscine chauffée, garage. Terrain d'environ 1200m². C. Enérgie : B.
Prix : 9 000 000 € honoraires inclus (dont 2,86 % d'honoraires charge acquéreur).



PENCHATEAU VILLA FACE MER - Rare à la vente, villa à rénover d'environ 150m² sur un terrain de 187m² : Entrée desservant un séjour salle à manger avec terrasse face mer, cuisine séparée, salle de bains avec wc. Au 1er étage, 4 chambres dont 2 face mer, salle de bains et wc séparés. Au dernier étage, une grande terrasse solarium de + de 30m² et grande chambre de + de 25m². 3 places de stationnement et garage double, cellier. C. Enérgie : G.
Prix : 2 080 000 € honoraires inclus (dont 4 % d'honoraires charge acquéreur 2 000 000 € hors honoraires d'agence)

souverain, comme Jean-Jacques Rousseau d'ailleurs, il considère que la démocratie est impossible.

La Nation n'existe que dans la fidélité à des lois fondamentales

« Ce mot de peuple est une expression relative qui n'a de sens que dans son rapport avec celle de souverain. Seul, il ne signifie rien. Comme l'idée de fils ne peut subsister séparée de celle de père… » Donc, le fils ne peut pas être le père.

Exactement. Ce n'est pas le peuple qui fait le souverain, mais le souverain qui fait le peuple. Il présente le cas de la France comme illustration. D'ailleurs, il y a un vieux chant royaliste de l'Action française : *« Les Rois ont fait la France, elle se défait sans Roi »*. On peut en faire le constat. Il connaît des Italiens ou des Allemands, mais il ne connaît pas l'homme, en évoquant la Déclaration des droits de l'homme et du citoyen. Cela signifie que chaque Nation a un génie propre, qui a une origine divine, et la Nation n'existe que dans la fidélité à des lois fondamentales non écrites qui font son génie. Lorsqu'elle s'en éloigne, elle ne peut qu'en souffrir.

Il évoque les crimes nationaux contre la souveraineté qui seront punis de manière terrible : cela signifie-t-il que nous ne connaissons pas encore la fin de notre histoire ?

Cette phrase peut avoir des répercussions. D'ailleurs, la citation est ambiguë. On essaye d'entrevoir un grand mouvement vers l'unité et Joseph de Maistre, avec des positions catholiques solides, fait des hypothèses aventureuses.

Enfin, ce qui nous ramène à l'actualité, c'est la géante Russie qui le fascine…

Le cas de la Russie illustre bien cette question : le retour à ses fondements fait la force d'une Nation. Ce qui est arrivé à la Russie après, Joseph de Maistre n'imaginait pas cela, mais on a presque l'impression qu'il entrevoit ce qui va se passer. Après ce qui est arrivé pendant 70 ans à la Russie, on observe aujourd'hui un retour à la religion orthodoxe, qui est vraiment un élément de retour aux traditions de la Nation, puisque l'on peut reprendre cette phrase que tout le monde connaît : *« La contre-révolution n'est pas la révolution en sens contraire, mais l'inverse de la révolution. »* Le contraire de la révolution, c'est la tradition, qui est effectivement l'inverse de la table rase. Joseph de Maistre avait bien compris que la révolution n'était pas finie avec la Restauration et que les Bourbons allaient de nouveau être chassés. À l'époque, cela surprenait ses interlocuteurs. Le retour à la tradition, c'est revenir à l'expérience, aux préceptes, aux idées fondatrices de la connaissance. Il faut commenter cette phrase pour bien la comprendre, car ce n'est pas un simple jeu rhétorique. Aujourd'hui, ce retour vers la tradition n'est pas évident quand on considère l'évanouissement de nos sociétés occidentales. Mais il peut y avoir une surprise.

Propos recueillis par Yannick Urrien.



L'Atelier 317 : notre épicerie fine déploie les saveurs de l'été sur place ou à emporter !



L'Atelier 317 LA BAULE
confluent de saveurs

Pierre Hoflack a implanté son épicerie fine en proposant des produits d'exception : *« Nous ne sommes pas une boutique de luxe, mais une boutique de saveurs. Nous mettons en avant le savoir-faire, l'excellence. Au sein de notre boutique, vous trouverez une sélection de produits uniques, tels que la poutargue, le jambon ibérique Pata Negra ou Bellota, le saumon Bio fumé, l'huile d'olive, les confitures Bio 100 % fruits, le miel, les macarons salés ou sucrés, le champagne et le vin. En ce qui concerne les vins, nous proposons une large gamme de vins uniques de toutes les régions françaises, issus et sélectionnés chez de petits producteurs. Vous pourrez également faire votre choix parmi une sélection des meilleurs thés Bio du monde : blanc, vert et noir, de Rooibos ou de tisanes, ainsi que des meilleurs crus de café du monde : le Strawberry de Colombie, le Tatmara de la région de Kaffa en Éthiopie, ou encore le Maragogype du Nicaragua. »*

Par ailleurs, *« nous proposons des produits provenant du Domaine de Mazerolles, site Natura 2000 exceptionnel, labellisé «Wildlife Estates» pour sa gestion exemplaire de biodiversité sur les bords de l'Erdre dans la région nantaise. Un site réputé pour la production de poissons d'eau douce, ainsi que de la meilleure viande au monde. Nous disposons de 250 hectares d'étangs où nous pêchons les poissons d'eau douce que nous transformons et fumons, aux côtés de la truite de la mer d'Écosse, du saumon Label Rouge d'Écosse, et du saumon Bio d'Irlande. Nous produisons également le célèbre bœuf japonais Wagyu, notamment pour ses entrecôtes, ses filets et faux-filet. »*

L'été est là et, avec lui, revient l'envie de profiter de soirées conviviales en extérieur ! L'Atelier 317 ne cesse de se développer : après son renommé Burger Nantais, ses blinis et ses délicieuses garnitures tarama au piment d'Espelette, truffe, caviar, truite ou saumon fumé, il vous propose également à présent ses tartines à la truffe et le Lobster Rolls, pain brioché garni de homard très apprécié aux États-Unis. Pierre précise que le homard sera bien évidemment breton !

L'équipe de L'Atelier 317 a pris en compte les attentes de sa clientèle et a constaté une forte demande pour les produits d'exception destinés à l'apéritif dînatoire. Ainsi vous est-il proposé de composer votre apéritif sur mesure en élargissant votre choix parmi une sélection de charcuterie, de saumon, de fromage et de desserts. Nous offrons aux habitants du centre de La Baule la possibilité de se faire livrer à domicile.

L'Atelier 317 dispose également de quelques tables hautes en terrasse pour permettre la dégustation de certains produits : *« Ce n'est pas un restaurant, mais à l'instar de La Grande Épicerie de Paris, nous offrons un espace pour grignoter et découvrir nos créations, (notamment le Burger Nantais ou le Lobster Roll). »*

Tout au long de l'été, le triporteur électrique de L'Atelier 317 circulera dans La Baule. Il vous suffira de l'interpeller pour commander les préparations de L'Atelier 317.

L'Atelier de Mazerolles, 317 avenue du Maréchal de Lattre de Tassigny (entre Carrefour City et le tabac La Régence) à La Baule.
Tél. 06 60 90 55 15.





Votre horoscope de juillet avec Théma

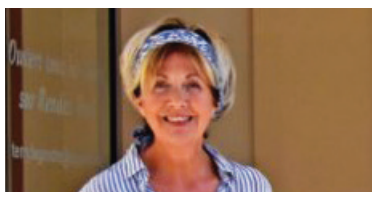

Thérèse Legendre
Cabinet d'astrologie - Atelier d'initiation à l'astrologie
172, avenue de Lattre de Tassigny, 4500, La Baule.
Tél. 02 40 11 08 85 - Ouvert tous les jours
www.astrologie-thema.com

Bélier : Vous serez ouvert aux surprises. Vénus/Mercure/Mars en Lion, autre signe de feu : l'amour sera au rendez-vous pour les âmes esseulées. Le mois sera romantique, placé sous le signe de la séduction. La configuration astrale sera excellente financièrement, vous trouverez de belles astuces pour augmenter vos revenus.

Taureau : Socialement, professionnellement tout roule pour vous. Par contre : les affaires de cœur semblent à la traine, attention aux rapports de force. Jupiter (la chance) bien installé chez vous, le mois sera festif. Les loisirs en famille ou entre amis seront la priorité´ du moment.

Gémeaux : Le Gémeaux fantaisiste que vous êtes va construire l'avenir avec des engagements forts et durables. Vous ferez le choix d'investir, vous pourrez conclure une transaction. Côté cœur : l'amour agira comme un moteur, il sera source d'inspiration et de créativité.

Cancer : Une idylle pourrait commencer doucement, au fil du mois elle prendra de l'ampleur. Un mois où vous décompresserez, vous reposerez votre corps et votre esprit. L'ambiance sera festive autour de vous, vous serez populaire, incontournable.

Lion : Vous susciterez la convoitise, les journées se suivront avec leur lot de belles surprises, votre charme sera irrésistible. Vous serez généreux, bienveillant avec les autres. De nombreuses planètes sont en visite à domicile : Vénus/Mercure/Mars et le Soleil. Dès le 24 ce sera du bonheur, et encore du bonheur.

Vierge : Vous écouterez votre intuition, vos vœux seront exaucés. Vous lancerez de nouvelles activités. Vos projets qui vous tiennent à cœur auront toutes les chances de se réaliser. Côté cœur : vous ferez rimer romantisme et pragmatisme. Vous transformerez votre destin.

Balance : Vous accorderez vos violons, amour et passion. L'été s'annonce torride. Les planètes s'allient pour vous offrir l'amour sur un plateau. On se courtisera à tour de rôle. Côté vie sociale : votre gestion sera dynamique, des investissements, des placements qui seront très judicieux.

Scorpion : Vos relations atteindront un degré d'intensité. Vénus va bousculer vos repères, pas de demi-mesure, vous êtes un passionné, vous n'aimez pas ce qui est tiède. Mars en Lion (signe de feu) va mettre vos sens en effervescence. Vous passerez à l'action ! Du pur Scorpion.

Sagittaire : Un mois ponctué de rencontres joyeuses, vous serez dans le feu de l'action, avec un amas planétaire en Lion. Vous bouclerez vos dossiers d'une rapidité étonnante. La confiance et le dialogue constitueront la pierre angulaire de vos relations.

Capricorne : Vous garderez la tête froide pour mener à bien vos actions, Mercure récompensera vos efforts, la récolte sera abondante cette deuxième partie de l'année. A vous les honneurs, la reconnaissance de vos pairs. Côté cœur : une belle amitié´ pourrait devenir une belle histoire d'amour.

Verseau : Vous avez une grande capacité d'adaptation, une grande souplesse d'esprit, une belle ouverture sur le monde extérieur. L'été s'annonce magique et romantique. Vous êtes le plus marginal et anticonformiste du zodiaque. Vous aimez innover, attendez-vous à une rencontre originale.

Poissons : Vos activités seront plus reposantes, vous profiterez du mois pour vous délester du poids qui pèse sur vos épaules. Vous vous laisserez guider par vos émotions, vous prendrez soin de vous. Votre nature contemplative va créer une alchimie parfaite entre désir et bien-être. Côté cœur : vous goûterez au sel de la vie, vous pimenterez vos jours et vos nuits.

Thérèse Legendre



Horaires des marées

	HAUTE MER						BASSE MER			
JOURS	**matin**	**haut.m**	**coeff.**	**soir**	**haut.m**	**Coeff**	**matin**	**haut.m**	**soir**	**haut.m**
Vendredi 07	08 10	5,45	89	20 34	5,75	86	02 33	0,75	14 54	1,10
Samedi 08	08 52	5,25	83	21 21	5,50	78	03 24	0,95	15 48	1,30
Dimanche 09	09 36	5,00	74	22 13	5,25	69	04 16	1,20	16 44	1,50
Lundi 10	10 27	4,75	64	23 20	4,95	59	05 11	1,50	17 42	1,75
Mardi 11	- - - -	- - -	- -	13 10	4,60	56	06 09	1,80	18 44	1,95
Mercredi 12	01 02	4,80	53	14 19	4,65	51	07 11	2,00	19 49	2,00
Jeudi 13	02 18	4,70	50	15 08	4,75	51	08 17	2,10	20 54	2,00
Vendredi 14	03 15	4,75	52	15 42	4,85	54	09 20	2,05	21 54	1,90
Samedi 15	04 01	4,85	57	16 16	5,05	59	10 15	1,90	22 48	1,75
Dimanche 16	04 41	4,95	62	16 51	5,20	65	11 02	1,80	23 34	1,60
Lundi 17	05 18	5,10	67	17 26	5,35	69	11 44	1,65	- - - -	- - -
Mardi 18	05 52	5,20	71	18 00	5,40	72	00 15	1,50	12 21	1,60
Mercredi 19	06 25	5,25	73	18 33	5,45	73	00 52	1,45	12 56	1,55
Jeudi 20	06 56	5,25	73	19 05	5,45	73	01 27	1,45	13 31	1,55
Vendredi 21	07 27	5,25	72	19 36	5,40	71	02 02	1,45	14 05	1,60
Samedi 22	07 57	5,20	69	20 08	5,35	67	02 35	1,55	14 39	1,75
Dimanche 23	08 28	5,10	65	20 41	5,20	62	03 08	1,70	15 15	1,85
Lundi 24	09 02	4,95	59	21 18	5,05	56	03 43	1,85	15 54	2,00
Mardi 25	09 43	4,75	52	22 01	4,85	49	04 22	2,00	16 40	2,15
Mercredi 26	10 37	4,60	46	23 00	4,65	44	05 09	2,20	17 34	2,30
Jeudi 27	- - - -	- - -	- -	12 11	4,50	42	06 06	2,30	18 36	2,30
Vendredi 28	00 28	4,50	42	13 50	4,60	43	07 11	2,30	19 42	2,20
Samedi 29	02 11	4,60	45	14 59	4,85	50	08 21	2,20	20 51	2,00
Dimanche 30	03 28	4,80	55	15 53	5,20	62	09 28	1,90	21 56	1,60
Lundi 31	04 24	5,10	68	16 41	5,55	75	10 28	1,50	22 55	1,20



La Baule + est édité par la SARL La Baule Plus : 1 bis, allée du Parc de Mesemena, 44500, La Baule.
Téléphone : 02 40 60 77 41

Courriel : redaction@labauleplus.fr

Sarl au capital de 4600,00 € - RCS ST NAZAIRE : 452 575 285 - APE : 5814Z
Imprimé par AG Roto (Eure)
Tirage : 45 000 exemplaires.
Directrice de la publication : Fabienne Brasseur
Rédaction : Yannick Urrien
ISSN : 1767-6150 - Depôt légal à parution.
Publicité : Fabienne Brasseur au 02 40 60 77 41
ou fabienne@labauleplus.fr

Lingerie Corseterie Florence Bechet



Les Plus Belles Marques

**MAILLOTS DE BAINS,
SOUS-VÊTEMENTS
pour Hommes et Femmes
du 36 au 56**



MARIE JO · PRIMADONNA · le chat Lingerie · felina · Canat PARIS · SP SIMONE PÉRÈLE PARIS · Christian Lacroix créateur d'intimité · Lidea · Empreinte Lingerie · Oscalito 1936 · LAURENCE TAVERNIER PARIS



Durant les mois de juillet et août, Florence, Juliette et Sophie vous accueillent 7 jours/7
Fermeture uniquement le dimanche après-midi
Horaires : 10h-13h & 15h-19h

4, bis place Mauperthuis - face à la Poste - LE POULIGUEN - Tél. 02 40 42 31 04

Humeur ► *Le billet de Dominique Labarrière*



Billet interdit aux moins de 11 ans

Réflexe de vieux ronchon dépassé, j'allais vous prier, vous chers lecteurs et lectrices adultes, de tenir un moment les enfants éloignés de ce numéro de La Baule+. Tout simplement parce que je me propose d'aborder un sujet dont j'avais la naïveté de penser qu'il pourrait perturber de jeunes esprits. Il m'aura suffi d'un instant de réflexion pour me rendre à l'évidence : Ce thème que je m'apprête donc à évoquer, nos chères têtes blondes comme on disait autrefois (et qu'on ne devrait plus dire tant la mention « tête blonde », trop peu respectueuse de « la richesse diversitaire » des effectifs scolaires d'aujourd'hui, peut être considérée comme atrocement discriminatoire), nos chères têtes blondes, disais-je, sont très probablement encore mieux au fait de ces choses que je ne le serai jamais.

Il n'est guère douteux, en effet, qu'elles aient déjà reçu dans leur scolarité encore embryonnaire les éclaircissements que seront venus leur dispenser des experts en la matière, les splendides missionnaires de l'ouverture aux différences que sont les drag-queens. Sans doute leur prêche s'inspire-t-il du document très officiel, estampillé Santé publique, auquel je me réfère moi-même ici. Cette publication prétend être l'instrument d'une éducation sexuelle saine, résolument ouverte, comprenez dégenrée, décomplexée, et surtout tout terrain, si vous voyez ce que j'entends par là. On s'y adresse aux onze - dix-huit ans. En haut lieu, on a sans doute considéré qu'il n'était jamais trop tôt pour bien faire.

Un des thèmes pourrait s'intituler : sodomie sans douleur (je vous avais dit, pour les enfants, de les tenir éloignés). On explique là combien il est impérieux de bien lubrifier, car, contrairement à l'autre face du sujet, explique-t-on, ça ne se fait pas par l'opération du Saint-Esprit. Pardon. Je veux dire naturellement. Un autre passage expose avec détails ce qu'une bouche bien intentionnée peut prodiguer en matière de bienfaits. Là encore, dans un souci d'exhaustivité, on aborde la chose sous l'angle pile ou face, ou plutôt pile et face, sans négliger les détails qui font le sel de toute connaissance vraiment approfondie. Avec, bien entendu, le vocabulaire adéquat, choisi, distingué même. (Alors, si, comme dans un sketch célèbre, votre petit garçon, votre petite fille de douze ans vous humilie au Scrabble en balançant « fellation », ne vous demandez pas d'où ça vient et n'allez pas vous imaginer qu'il ou elle ignore ce que cela signifie. Il ou elle pourrait vous faire un dessin. Le mieux pour vous est de compter les points et de passer à un autre mot. De votre âge, si possible.)

Bon, je galèje, mais je n'en pense pas moins. On s'adresse à des mômes dès onze ans, répétons-le. Et puisqu'on est dans le glauque, restons-y donc : j'espère seulement que ces gamins ne vont pas se fourrer dans la tête qu'une relation aboutie implique qu'on « fasse tout ça ». Si tel devait être le cas, nous pourrions craindre de dommageables désillusions. Aussi, peut-être conviendrait-il de préciser que, dans ce domaine là aussi, à chaque jour suffit sa peine. Bien entendu, ces enseignements se font sous couvert de prévention sanitaire. (Sans doute serait-il opportun, de surcroît, puisqu'on parle de remaniement ministériel, d'envisager de confier désormais l'Éducation nationale à Monsieur Strauss-Kahn. Il a la réputation de s'y connaître.)

Cela dit, je me demande si au sommet de l'État on n'est pas un tantinet obsédé du sexe. Pas n'importe lequel. Celui d'aujourd'hui, moderne, tout azimut, sans tabous ni limites. C'est ainsi que nous avons désormais un ambassadeur des droits LGBT+. Mais si, mais si, on a ça, chez nous, en France. Ça manquait. Je l'ignorais jusqu'à ce que ce cher diplomate se paie la honte de sa vie, au Cameroun où le Président l'a envoyé prêcher la tolérance pour l'homosexualité. Il s'est vu instamment prié d'aller vendre sa soupe ailleurs. Cette noble initiative a inspiré à un responsable du cru ce commentaire plutôt humiliant pour nous : « La Chine nous apporte des projets d'infrastructures, l'Inde des projets agricoles, le Japon des écoles primaires, l'Allemagne une coopération universitaire de haut niveau, la Russie une assistance sécuritaire de pointe, et tout ce que nous propose la France, c'est la promotion de l'homosexualité. Et après ils vont s'étonner du sentiment anti-français. » Je pense qu'après le Cameroun, notre diplomate de compétition est allé se faire voir chez les Grecs. Où, devait-il se persuader, l'accueil serait bien meilleur…

Dominique Labarrière vous donne rendez-vous, pour une séance de dédicaces, à la librairie Les Cerfs-Volants au Croisic vendredi 14 juillet 2023 entre 10h30 et 12h30.

Il sera également au salon du livre de Mesquer le dimanche 30 juillet 2023 entre 10h et 18h.

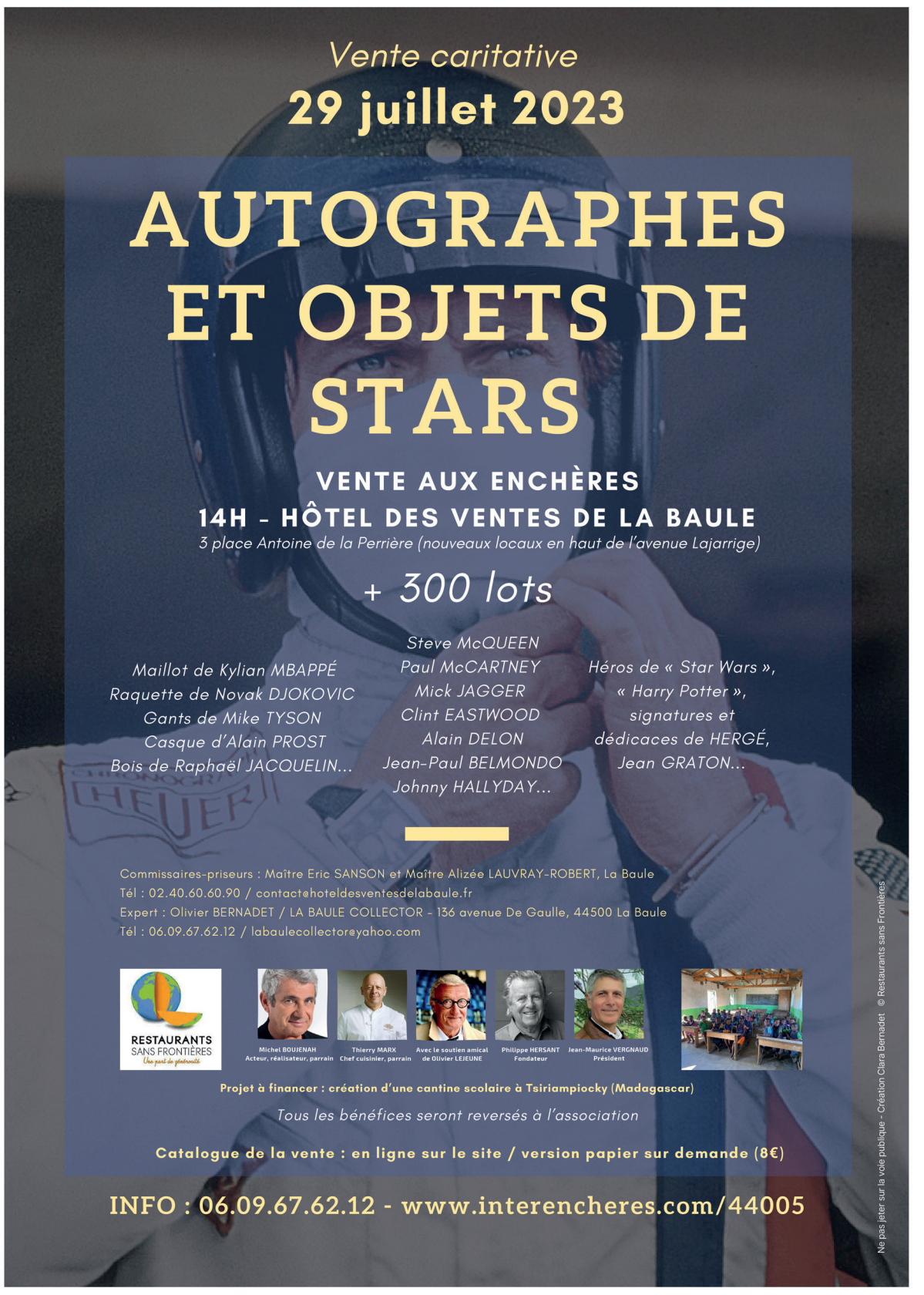

Chaque mercredi de l'été : marchés nocturnes et animations au Pouliguen



Pour la troisième année consécutive, la Ville du Pouliguen propose chaque mercredi de l'été un marché nocturne sur le quai Jules Sandeau, réunissant artisans, producteurs et créateurs locaux. *« À la tombée de la nuit, la balade sur le quai est particulièrement douce. Ce marché est une invitation à la flânerie au cœur des savoir-faire locaux »*, souligne le maire, Norbert Samama.

La municipalité précise les critères de sélection de la commune : *« Les produits proposés sont tous de fabrication artisanale. Les artisans de la Presqu'île Guérandaise ont été privilégiés. Une attention particulière a été portée à la diversité des produits (au regard, notamment, de l'offre existante chez les commerçants pouliguennais), et à leur qualité »*.

À cette occasion, la Ville a préparé un panel d'animations. Norbert Samama explique : *« Notre volonté, dans la programmation de ces animations, a été de rendre encore plus accueillant et festif notre marché nocturne »*.

Pratique
Le marché hebdomadaire du Pouliguen se tiendra de 19h à 23h, du 12 juillet au 23 août. Les animations débuteront à partir de 21h. Aucun stand de restauration ou buvette ne sera admis pour éviter toute concurrence avec les restaurateurs, bars et cafés pouliguennais.

Le Fondant BAULOIS

Le Fondant Baulois - Cakes - Gâteau Nantais
Le Pompom de Brest - Cookies et Sablés
Mademoiselle Breizh -Guimauves et Pâtes de fruits
des Gourmands d'Ouest - Les thés Apartea
Le miel de la ferme de Kerhué - Coulis Burban...



70, rue du Maréchal Juin
LA TURBALLE
06 71 57 97 14
transatetchocolat@gmail.com
Transat et chocolat
lundi : 16h-20h
du mardi au samedi : 8h30-13h/16h-20h
Dimanche : 9h30-13h/16h-20h

Anciennement La Renaissance
Brasserie Du Cottage
MENU DU JOUR
du lundi midi au vendredi midi
Buffet entrées, plat, dessert : 13,90 €
Rejoignez nous sur
Repas groupe, événementiel, Thé dansant ...
Tarifs sur demande
53, av. Pierre Plate - LE POULIGUEN - 09 52 68 06 61

Précisions de la ville de Pornichet sur le stationnement et la circulation sur le boulevard des Océanides



Une nouvelle ligne blanche a été ajoutée sur la portion réaménagée du boulevard des Océanides à Pornichet, dans le but de rappeler aux usagers plusieurs règles importantes du Code de la route. Ce rappel vise à garantir la sécurité et le bon déroulement de la circulation dans cette zone. Tout d'abord, il est essentiel de rappeler que le stationnement à contresens est strictement interdit. Cela signifie qu'il est interdit de se garer sur les places situées du côté opposé du sens dans lequel on circule. Cette mesure est mise en place pour améliorer la visibilité et préserver la sécurité de tous les usagers. Afin de sensibiliser les conducteurs à cette règle parfois oubliée, la Police Municipale de Pornichet a lancé une campagne d'information préventive. Cette démarche a pour objectif de rappeler cette disposition aux automobilistes et de les informer des conséquences de l'infraction, qui sera suivie d'une verbalisation.

Par ailleurs, il convient de rappeler que des places de stationnement dédiées aux motos et aux scooters ont été aménagées dans cette zone. Il est donc impératif que ces deux-roues utilisent exclusivement ces emplacements réservés et ne se garent en aucun cas sur la promenade. Cette mesure permet d'assurer une meilleure fluidité de la circulation et de préserver la sécurité de tous les usagers.

En ce qui concerne les cyclistes, il leur est demandé d'accrocher leur vélo aux supports prévus à cet effet. Il est primordial de ne pas utiliser les autres mobiliers urbains tels que les ganivelles, les rambardes ou les poteaux pour attacher les vélos. Respecter cette règle permet de maintenir l'ordre et d'éviter tout encombrement sur les trottoirs et les espaces piétonniers.

Enfin, il est important de noter qu'il est strictement interdit de dépasser les autres véhicules sur cette voie, dont la vitesse est limitée à 30 km/h. Cette mesure vise à assurer la sécurité de tous les usagers de la route et à prévenir les accidents.

Une mutuelle communale solidaire à Guérande

La question des inégalités face à la santé dans l'accès aux droits et le recours aux soins est un sujet majeur. C'est pourquoi, pour répondre aux besoins de l'ensemble des habitants et permettre l'accès à tous à une complémentaire santé qualitative et durable, à un prix abordable, la Ville de Guérande a fait le choix de mettre en place une mutuelle communale solidaire. La Ville a mis en concurrence plusieurs mutuelles dernièrement et c'est la MCRN qui a été retenue. Cette mutuelle proposera, à partir de la rentrée de septembre, des formules préférentielles aux Guérandais.

Plusieurs formules seront proposées aux habitants de la commune. Les prix sont établis en fonction de l'âge et des besoins de l'adhérent. Nicolas Criaud, maire de Guérande, souligne que *« cette mutuelle communale est un dispositif supplémentaire qui conforte notre volonté de stopper le non-recours aux soins, améliorer l'accès aux soins pour tous, apporter une offre de soins de qualité, avec des tarifs maîtrisés, proposer un accompagnement de proximité et des actions de prévention. »*

GROUPE Edouard Denis

PORNICHET
PROFITEZ DE BELLES OPPORTUNITÉS
POUR INVESTIR OU VIVRE AVEC L'OCÉAN COMME VOISIN

EDEN CAPE | CARAVELLE



DERNIÈRES OPPORTUNITÉS

EDEN CAPE
APPARTEMENTS 3 PIÈCES
AVEC JARDIN OU BALCON

NOUVEAUTÉ

CARAVELLE
APPARTEMENTS DU 2 AU 5 PIÈCES
AVEC BALCON OU TERRASSE

DU 1ER JUIN AU 31 JUILLET
JUSQU'À
15 000 €(1)
SUR VOTRE COMPTE !
+ VOS FRAIS DE NOTAIRE OFFERTS(1)

RENCONTRONS NOUS À NOTRE ESPACE DE VENTE
78, AVENUE DE GAULLE À PORNICHET

0 800 950 750
Service & appel gratuits
edouarddenis-immobilier.com

(1) Voir conditions complètes de l'offre commerciale sur : https://edouarddenis -immobilier.com/conditions-generales ou par téléphone au : 0 800 950 750.
SAS EDMP-Pays de Loire – RCS 879 768 760 - Document non contractuel - Illustrations : BIEN ICI - Visuel : V. Joncheray - Création : dconseils-crea.com. - Juin 2023



Courrier des lecteurs

Boulevard de mer, bruit en ville : la réponse de la mairie de La Baule.

Votre dernier numéro de juin fait état d'un sondage IFOP particulièrement élogieux sur l'image de La Baule et de son maire. Bien qu'ayant voté pour Franck Louvier, je suis particulièrement surpris par ces résultats et notamment sur deux aspects qui alimentent de plus en plus les conversations bauloises. L'aménagement du boulevard de mer : le retard est conséquent, en particulier par rapport à Pornichet, qui a deux ans d'avance, et se montre une nouvelle fois dynamique et efficace. Les concertations de début de mandat ne sont pas des excuses et confortent ce sentiment d'avoir un maire qui palabre et parle beaucoup mais agit peu. Les problèmes rencontrés sur certaines tranches de travaux ne sont pas des excuses et il est dommage que l'ordre de démarrage des tranches n'ait pas été revu en conséquence. On ressent une mauvaise volonté et une bureaucratisation néfaste à l'embellissement du front de mer qui se fait de plus en plus attendre. Le résultat de cette inertie est en tout cas très perceptible et suffisamment grave pour ne pas s'en inquiéter.

Le bruit en ville et particulièrement sur le remblai. Beaucoup trop de véhicules continuent de pétarader impunément. Certaines motos ou scooters font des bruits de tracteur, certaines accélérations inutiles de voitures importunent tout le voisinage, ainsi que les amoureux d'une plage calme et apaisante. Franck Louvrier a fait installer un radar sonore depuis un an et qui ne fonctionne toujours pas. Il est par ailleurs posé à un endroit très fréquenté où les véhicules ralentissent naturellement. D'autres endroits, à quelques centaines de mètres, seraient plus judicieux. Mais y a-t-il une réelle volonté d'éradication de ces bruits et incivilités ? On aimerait bien avoir des chiffres sur le nombre de contraventions émises, voire le nombre de véhicules saisis.

E.D. (courriel)

La Baule+ est un journal privé, qui existe depuis 20 ans et qui est totalement indépendant de la mairie de La Baule. Nous recevons parfois des lettres de lecteurs qui requièrent des réponses de la municipalité et nous avons donc transmis ce courriel au cabinet du maire, dont nous publions la réponse ci-dessous.

Réponse de la Ville de La Baule.

Promenade de mer.

Tout le monde est d'accord pour exprimer la nécessité de sa rénovation, sauf que rien n'avait été fait avant juillet 2020. Un tel projet ne pouvait être mené sans une large concertation avec la population, entamée dès que le cabinet d'études pour réaliser cet ambitieux projet a été sélectionné. Pour autant, ce temps de concertation a aussi été utilisé pour réaliser l'ensemble des études préliminaires nécessaires qui nous ont malheureusement permis de découvrir : qu'une partie du revêtement contenait des traces d'amiante qu'il fallait impérativement retirer ; qu'une large partie du perré (mur de remblai) entre Mazy et Lajarrige était plus qu'usé et menaçait de s'effondrer. Son renforcement était donc indispensable.

C'est ce dernier point qui a entraîné une longue mise en œuvre du début du chantier, puisque ce renforcement nécessite que l'on empiète sur le domaine public maritime, la plage : l'autorisation de l'État était donc indispensable, que nous avons requise immédiatement. Si ce lecteur avait l'expérience réelle qu'il semble revendiquer, il devrait savoir que le temps administratif n'est pas le temps civil. Nous venons juste en effet de recevoir l'accord de l'État ce début juin. De surcroit, ce renforcement du perré est prioritaire : entamer une autre tranche était impossible en l'état. Enfin, il est absurde de vouloir faire une comparaison avec Pornichet. Notre voisine, dont le linéaire maritime est le quart du nôtre, a débuté ses travaux lors du mandat précédent et n'a notamment pas rencontré les mêmes difficultés que nous. En outre, ses travaux sont loin d'être achevés. Ainsi, la patience devra être de mise car notre projet va s'étaler sur 10 ans afin de minimiser les nuisances.

Nuisances sonores.

Notre municipalité est particulièrement active sur ce sujet qui est un fléau, mais face auquel nous ne disposons que de peu de moyens législatifs. Ce lecteur semble ainsi ignorer que seules la Police nationale ou les Douanes ont le droit de saisir un véhicule. Néanmoins, notre Police municipale mène régulièrement des opérations « Coup de poing » place de la Victoire, à la sortie de la cité scolaire Grand-Air, ou en divers points de la promenade de mer, afin de contrôler le volume sonore des deux roues. Ceux qui sont trop bruyants sont ainsi immobilisés jusqu'à une mise en conformité de l'engin.

Dans cette lutte contre la pollution sonore, l'arsenal judiciaire est limité. Ainsi, les radars sonores répressifs appelés « Méduse » sont actuellement seulement en période de test dans une dizaine de commune. La Baule-Escoublac a sollicité à plusieurs reprises le ministère concerné pour intégrer cette liste. Pour montrer notre motivation et comme malgré tout la pédagogie et la prévention ont aussi leur efficacité, nous avons même fait l'acquisition d'un tel radar, de type préventif. Il fonctionne très bien (nous pouvons en fournir des données sur demande) et les informations qu'il nous apporte ne font que nous motiver davantage dans notre volonté de lutter contre les pollutions liées au bruit.



Monsieur Labarrière et la Saint Crétin.

Chaque mois, j'attends la parution de notre La Baule+, intéressé par les articles de société, le courrier des lecteurs et, cerise sur le gâteau, le billet d'humeur de Dominique Labarrière. Cette fois, son exutoire me fait réagir car il n'accepte pas qu'on puisse trouver incongru des fêtes religieuses chrétiennes dans notre « calendrier républicain ». En effet, la loi, depuis 1905, stipule que les religions ont une vie indépendante du pouvoir politique qui ne doit pas s'immiscer dans leur fonctionnement, ni, d'ailleurs, les abreuver de deniers publics. Malgré ce principe, qui n'est remis en cause par personne aujourd'hui, la loi de la République déclare jours fériés certaines fêtes chrétiennes. Ainsi l'Ascension, jour férié au même titre que le 14 juillet, l'Assomption fêtée comme le 11 novembre... D'accord avec Monsieur Labarrière pour des fêtes, au départ religieuses, devenues profanes, comme Noël et la Toussaint. Il faut noter que les Français sont très majoritairement non-pratiquants. On pourrait, on devrait, supprimer les jours fériés des lundis de Pâques et de Pentecôte, ainsi que les deux autres, cités ci-dessus. En décrétant que la Toussaint est le premier dimanche de novembre, cela ferait cinq jours chômés à remplacer par une semaine de congés supplémentaire. Et cela éviterait de désorganiser la production au mois de mai où il y a aussi la fête du Travail. Notre attachement à notre Histoire n'est, en aucune façon, une justification à la pérennité de ces célébrations publiques. Sinon, le Concordat, toujours actif en Alsace et Moselle, régirait encore tout le pays, pour ne prendre qu'un exemple. Là où Monsieur Labarrière atteint les sommets, si on peut dire, c'est lorsqu'il traite le maire de Grenoble de con, car ce dernier défend, notamment, la suppression de ces fêtes religieuses du calendrier républicain. Certes Monsieur Labarrière est un homme de culture et il accompagne cette insulte d'une citation d'Audiard, ce qui lui donne un vernis intellectuel. Ce faisant il participe aux agressions envers les élus, c'est dans l'air du temps, avec ses armes à lui, non dangereuses physiquement bien sûr. Vivement la parution du prochain La Baule + et la lecture du Labarrière nouveau.

Roger Duffo (Guérande)

MILLON 1920
Maison de ventes aux enchères

CONNAISSEZ-VOUS LA VALEUR DE VOS BIJOUX, TABLEAUX, OBJETS D'ART ET DE COLLECTION ?

UN COMMISSAIRE-PRISEUR DU GROUPE MILLON / PARIS EST À VOTRE DISPOSITION TOUT L'ÉTÉ


Adjugé
33 500 €


Adjugé
46 500 €


Adjugé
13 000 €


Adjugé
6 000 €



Adjugé
3 050 €

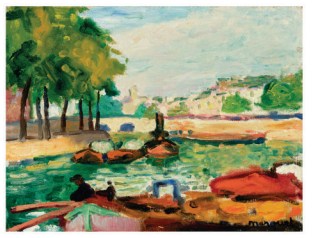
Adjugé
70 000 €


Adjugé
9 000 €

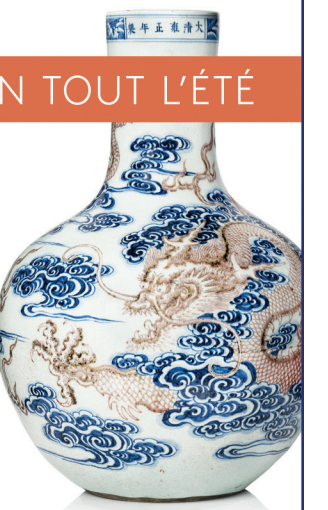
Adjugé
1 000 000 €



VENDEZ VOS TRÉSORS AUX ENCHÈRES À PARIS DROUOT !

ESTIMATIONS GRATUITES ET CONFIDENTIELLES SUR RENDEZ-VOUS
à la Galerie Bobino Langlais : 8 av. Pavie - 44055 LA BAULE / ou à domicile après un 1er avis sur photo
Votre contact : Me Paul-Marie MUSNIER - Commissaire-priseur : musnier@millon.com - 06 62 88 81 05
millon.com

Courrier des lecteurs

Librairie des Palmiers.

Je fais référence au courriel de Pascale T., dans votre numéro de juin, et souhaite m'associer à ses propos concernant le professionnalisme, la disponibilité et l'amabilité des cinq personnes assurant le bon fonctionnement, non seulement de la librairie des Palmiers, mais aussi du relais Poste, très efficace et pratique (et ouvert le dimanche). Un grand merci à cette super équipe !

Isabelle M. (courriel)

Civisme à La Baule, Avenue de Gaulle.

Chaque mois j'attends La Baule+ avec impatience, car rarement « sur ma faim » ! Ainsi les pages de Thierry-Paul Millemann m'ont passionné ! Où seraient donc mes interrogations ? Il est certes évidemment de bon ton de flatter l'ego du climat municipal - pages 8 et 9 Juin 2023 - mais il y a un oubli bien fâcheux de Frédéric Dabi, à moins que... Laissant trainer mes yeux et oreilles, et sans m'abriter derrière mon petit doigt, avenue du Général de Gaulle, particulièrement du côté place Leclerc, il semble bien que les consignes écrites à l'entrée de cette avenue, soient pour le moins non respectées, côté Police en tout cas... Côté tenue vestimentaire, c'est plus que désobligeant ! C'est affligeant, déplacé, choquant et inapproprié ! Côté civisme, c'est encore moins reluisant pour un Baulois de souche - j'ose le dire - et pour un Baulois de cœur et de bon sens ! (Voir le livre de Sonia Mabrouk en 2019).

Côté enseignes, commerces et établissements, le comble et le ridicule perdurent - faits pas nouveaux cependant ! Voudrait-on détruire cette emblématique avenue que l'on ne s'y prendrait pas autrement ! Et ce ne sont pas les services d'urbanisme qui vont régler le problème, à coups de « ripolinades » non réfléchies ! Mais où est donc le représentant des commerçants dans cette avenue? Visiblement aux abonnés absents... Quant à Frédéric Dabi, il serait « extrêmement satisfaisant » (sic), qu'il diligente une enquête IFOP auprès des acteurs essentiels à l'économie industrielle touristique de La Baule, avenue de Gaulle en priorité ! Conclusions - s'il en faut - car ce n'est pas en septembre qu'il faudra agiter le carton rouge : les acteurs économiques de l'avenue de Gaulle sont en majorité désappointés, et le mot est faible ! Les clients s'en détournent, y compris ceux souhaitant investir ! Moralité. La vérité ! Toute la vérité ! Pour être crédible!

Bernard Brianceau (courriel)

Merci, Monsieur, pour votre courriel. Nous précisons que le sondage IFOP évoqué dans notre précédent numéro a été réalisé nationalement auprès de villes tests sur le thème du climat municipal à mi-mandat. Dans ce contexte, il ne s'agissait pas pour l'IFOP d'étudier les points particuliers d'une ville, mais de poser des questions générales sur la satisfaction des électeurs concernant des aspects tels que sécurité, culture, environnement... Vous évoquez la tenue vestimentaire qui est un sujet complexe, relatif aux libertés individuelles. Or une municipalité a des pouvoirs restreints dans ce domaine, sauf à interdire de se promener torse nu. En ce qui concerne l'avenue de Gaulle, il faut savoir qu'il y a maintenant une grande majorité de franchises qui s'impliquent peu dans la vie locale. Nous avons demandé sa réaction à la Ville de La Baule, qui nous a communiqué la réponse suivante :

Réponse de la Ville de La Baule :

Dès son arrivée en juillet 2020, l'actuelle municipalité a placé la sécurité des biens et des personnes en priorité absolue et a, dans ce cadre, lancé de nombreuses mesures de prévention des incivilités : obligation du port d'une tenue décente en sortie de plage, utilisation des poubelles publiques pour tous les déchets, interdiction de consommation d'alcool sur l'ensemble de l'espace public, interdiction de l'usage de la chicha (ou pipe à eau) sur le même espace... Si la situation n'est pas encore parfaite, des évolutions positives certaines ont été constatées.

Certes, lorsque la population est multipliée par dix l'été, nous devons faire avec nos moyens, même si la Police municipale a été considérablement renforcée et est très présente sur le terrain. C'est pourquoi nous concentrons les efforts de la Police municipale plutôt sur les arrivées de trains les vendredis et samedis midi, et sur les sorties de plages à partir de 17h, en particulier au niveau de l'avenue de Gaulle. En juin, nous avons fait le choix de la pédagogie et de la prévention, plutôt que de la répression que nous privilégions dès que la saison haute commence vraiment (10 juillet au 20 août). Nous faisons en fonction de nos moyens, mais les résultats sont là, incontestables, été après été, depuis trois ans.

S'agissant de la « diversité » des vitrines des commerces de l'avenue De Gaulle, il faut savoir qu'une municipalité ne peut intervenir sur la façon dont un commerçant gère son enseigne. Nous essayons déjà de faire respecter le Règlement local de publicité en limitant le nombre anarchique de flammes avec des résultats en progression. Le lecteur ferait bien aussi de se tourner du côté d'un certain nombre de propriétaires de pas-de-porte de cette artère commerciale centrale qui, à coup de baux précaires, entraînent le fort roulement des occupants qui ne sont souvent que des commerçants estivants, présents les cinq mois de la saison et qui disparaissent ensuite.

Il ne faut pas oublier également que d'autres artères de notre ville accueillent de nombreux commerces, comme l'avenue Lajarrige, le centre-bourg d'Escoublac, une grande partie de l'avenue de Lattre ou encore le quartier du casino. Il ne lui aura pas échappé que dans l'étude menée par l'IFOP et relayée par le mensuel dans son édition du mois de juin, quand 80 % des Baulois se déclarent satisfaits de l'action de la municipalité, ce chiffre monte à 89% auprès des commerçants et artisans de la commune.

Ecrivez-nous :
Courriel: redaction@labauleplus.com

Marché à la Brocante
le dimanche
JUILLET
02/07 : 8h - 13h
09/07 : 8h - 13h
23/07 : 8h - 18h
AOÛT
06/08 : 8h - 13h
13/08 : 8h - 13h
20/08 : 8h - 13h
LA BAULE - Jardin de la Victoire (face à la poste)
Organisation ABALA 06 09 78 24 05

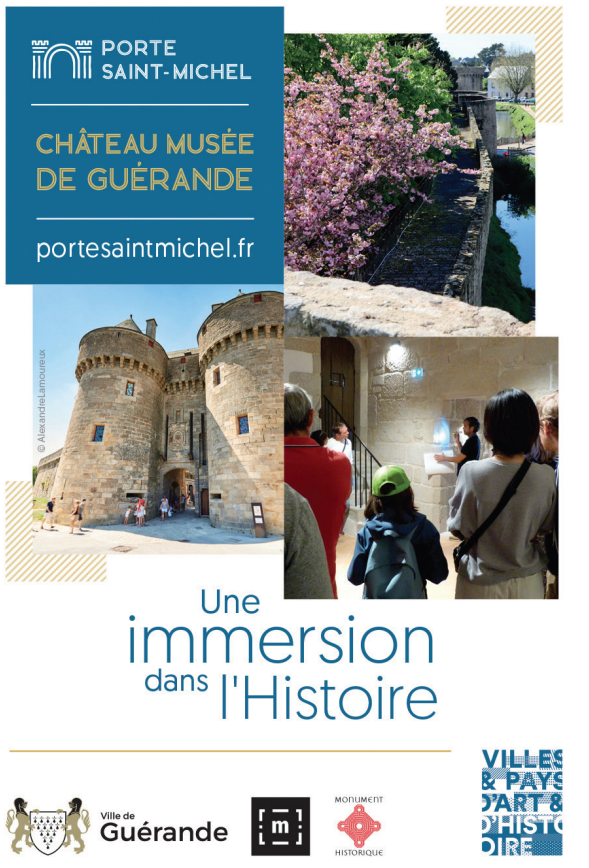

« Merci d'avoir aidé mes parents »
Aude, cliente Petits-fils
Réseau national d'aide à domicile pour les personnes âgées
Agence de La Baule 02 52 20 01 99
Agence de Saint-Nazaire 02 52 20 06 71
Agence d'Angers 02 52 21 00 40
Petits-fils
SERVICES AUX GRANDS-PARENTS
Services à la personne
petits-fils.com

Courrier des lecteurs

Le remblai nous est familier…

Peut-on imaginer Deauville sans ses planches, Barcelone sans ses ramblas, et La Baule sans son remblai ? Non, cette appellation nous est trop familière et emblématique depuis la création de notre ville ! En revanche, oui pour que notre remblai ressemble de plus en plus à une promenade de mer !

Jean-Pierre Bouyer (courriel)

Stationnement : payer plus pour recevoir moins.

Ayant dû renouveler mon abonnement annuel de stationnement pour résidents dans le centre-ville de La Baule, je me suis récemment dirigé vers le bureau EFFIA, gestionnaire délégué du stationnement sur et par la ville de La Baule. Quelle n'a pas été ma très désagréable surprise d'apprendre que le tarif annuel avait sérieusement augmenté (de 158,00 € annuels à 180,00 € annuels, soit 14% de plus), et, cerise sur le gâteau, que, par décision de la Mairie, le stationnement dans les parkings couverts, sous les Halles du Marché et à la Poste, serait interdit pour les résidents annuels à partir du 1er juillet 2023. Les bras m'en sont tombés et ma colère est montée aussi haut que mes bras étaient bas. Pour une municipalité qui se vante par de nombreux messages d'autosatisfecit de « ne pas augmenter la fiscalité des résidents baulois », eh bien, c'est complètement raté : c'est bel et bien une taxe municipale de stationnement qui est en cause. Payer 14% plus cher pour bénéficier de prestations moindres : personne n'applaudira ! Mais pourquoi ne pas mettre en place, pour les résidents du centre-ville, un tarif annuel sans le stationnement couvert à X euros et un autre tarif annuel avec le stationnement couvert à Y euros avec un léger supplément ? Tout le monde sera satisfait et La Baule restera la ville où il fait bon vivre.

C.B. (courriel)

Nous avons transmis ce message à la Mairie de La Baule, dont voici la réponse:

Le mécontentement de cet usager pourrait être compris lors d'une première lecture, encore faut-il toutefois placer la situation dans l'intégralité de son contexte. Pour rappel, le stationnement payant dans les centres urbains n'a pas vocation à être considéré comme une ressource fiscale, mais constitue le moyen le plus rationnel de fluidifier la circulation et d'éviter les voitures ventouses qui nuisent à l'activité économique. Par souci de rationalisation par rapport à l'opérateur précédent, la Ville a ainsi confié depuis janvier 2022 la gestion du stationnement public payant à la société EFFIA Stationnement. Les recettes lui permettent la gestion du marché d'exploitation du stationnement payant qu'elle assure, à savoir la maintenance des équipements (horodateurs, équipements des parcs en enclos, bornes arrêt minute, panneaux de jalonnement, panneaux à messages variables), le nettoyage de ces équipements et la collecte des horodateurs et caisses automatiques.

Courant 2022, un comité de pilotage a été créé afin d'évaluer le bien-fondé des tarifs et les solutions d'abonnements pour le stationnement payant. Cette analyse a permis de mettre en évidence les points suivants : les tarifs appliqués à La Baule-Escoublac sont nettement inférieurs à ceux pratiqués dans des villes balnéaires de même importance, que ce soit pour le stationnement en voirie que pour celui en enclos, mais aussi pour les abonnements ; les détenteurs d'un abonnement de stationnement bénéficiaient de la possibilité de stationner en voirie, mais aussi dans les parcs en enclos, comme évoqué dans le courrier de l'usager. Or, cette spécificité n'existe nulle part ailleurs. Le taux de paiement du stationnement en voirie est en dessous de la moyenne nationale, faute de pouvoir réaliser suffisamment de contrôles ; les usagers stationnant en voirie avaient la possibilité de bénéficier plusieurs fois par jour de la gratuité de 30 minutes, ce qui est une aberration.

Fort de ces constats, le comité de pilotage et les membres de la commission municipale « Participation citoyenne, plage, qualité de vie, circulation, transports » ont décidé de revoir très légèrement à la hausse les tarifs du stationnement horaire en voirie et en parcs en enclos.

L'offre « Abonnement » a ainsi été scindée en deux : un abonnement pour le stationnement uniquement en voirie, d'un montant annuel de 180 € en 2023 (161 € en 2022, soit + 11,6%) ; et un second abonnement pour le stationnement en parcs en enclos, pour un montant annuel de 160 €, soit le même prix qu'en 2022, uniquement au sein du parking du 8 Mai 1945. Celui-ci dispose en effet de plus de places que celui du marché et le but est d'éviter les véhicules ventouses au sein de ce dernier afin de faciliter la rotation des véhicules du fait de l'attractivité commerciale du secteur. Par ailleurs, la gratuité de 30 minutes en voirie a été limitée à une seule fois par jour et par véhicule.

Ces nouveaux tarifs ont été votés au Conseil municipal de décembre 2022 et mis en application au 1er janvier 2023 pour les abonnements et au 1er avril 2023 pour le stationnement en voirie et en parcs en enclos car cela nécessitait une programmation informatique. Et, pour être complet, la loi interdit les tarifications discriminatoires : pour une même prestation, il ne peut être appliqué deux tarifs, en fonction que l'on soit résident ou non de la commune.

Les prix pratiqués par la Ville de La Baule-Escoublac demeurent en deçà de ce qui est observé ailleurs. Les recettes générées sont en outre suffisamment modestes pour ne pas être considérées comme des rentrées fiscales, mais contribuent néanmoins au contraire à faire vivre le centre-ville. Au final, pour 15 € par mois, il est possible de se garer de façon illimitée sur l'ensemble du centre-ville où, même en été, l'offre de stationnement reste conséquente.







La Baule reconduit le dispositif Vigiplage et lance Vigiforêt



La ville de La Baule regrette le manque d'investissement du délégataire de la plage de La Baule dans le domaine de la sécurité et annonce la reconduction de son dispositif Vigiplage, qui va *« au-delà de ses compétences »*. Vigiplage se déploie selon trois axes. Des moyens humains : outre les renforts saisonniers de police, la Police municipale intervient sur une amplitude horaire élargie et double ses rotations, et la Ville finance la présence de vigiles et de maîtres-chiens la nuit sur des endroits stratégiques. Des moyens techniques : en complément du large déploiement des caméras de vidéoprotection, un nouveau logiciel est mis en place à titre expérimental, permettant l'élaboration de comptages, de statistiques et d'alertes, afin d'optimiser les actions des opérateurs vidéo du CSU (Centre de Supervision Urbaine) et d'accélérer l'engagement des patrouilles. Des moyens juridiques : arrêtés municipaux interdisant l'usage de la chicha (ou pipe à eau) et la consommation d'alcool sur la voie publique sur l'ensemble du territoire de la commune. Ils viennent compléter ceux déjà en place qui permettent de réduire les incivilités (port d'un vêtement en sortie de plage, jet de tout déchet dans les poubelles…).

Par ailleurs, la Ville déploie un nouveau plan de prévention : Vigiforêt. Ainsi, des bornes de repérages ont été installées pour faciliter la localisation du sinistre, tandis qu'une signalétique préventive a été mise en place. En parallèle, la forêt a fait l'objet d'un zonage pour faciliter l'accès des secours et les chemins ont été élargis pour permettre le passage des véhicules d'intervention. Les bénévoles de la Réserve communale de Sécurité civile (RCSC) ont suivi une formation adaptée pour apporter soutien et assistance à la population et appui logistique aux secours.



Théâtre : la tournée des villages à Piriac, Mesquer et La Roche-Bernard

Le Théâtre Régional des Pays de la Loire (TRPL) organise la Tournée des Villages, un événement rural et estival unique : chaque année depuis 2006, un spectacle de théâtre est présenté en extérieur, dans les communes éloignées des lieux de diffusion culturelle habituels.

Au programme : Tristesse et joie dans la vie des girafes de Tiago Rodrigues. Le thème : *« Girafe, petite fille de neuf ans, a un exposé à réaliser sur la vie des girafes, mais depuis que son papa est au chômage, on leur a coupé la télévision. Elle ne peut donc plus regarder la chaîne télévisée sur laquelle est diffusé un grand nombre de documentaires animaliers. Elle part alors à la recherche de l'argent nécessaire au paiement du précieux abonnement. Sur son chemin, elle fera autant de rencontres qu'elle aura de prises de conscience sur le monde qui l'entoure… »* Un conte surréaliste, drôle et touchant, qui interroge le monde économique et social à hauteur d'enfant.

Lundi 24 juillet à 20h30, Piriac-sur-Mer, Cour de l'école Notre-Dame du Rosaire. Prix : 4€, 8€ ou 12€

Mercredi 26 juillet à 20h30, Mesquer, Place de l'Hôtel de Ville. Prix : 4€, 8€ ou 12€

Jeudi 27 juillet à 20h30, La Roche-Bernard, Jardin des Garennes. Prix : 4€, 8€ ou 12€

Concert d'été du groupe vocal Mosaïque

Le groupe vocal Mosaïque donne régulièrement des concerts sur la presqu'île. Cet été, il se produira samedi 8 juillet à l'église Sainte-Anne de La Turballe, lundi 10 juillet à l'église de Piriac et mercredi 12 juillet à l'église de Mesquer. Rendez-vous à 21H00 pour les trois concerts. Les 60 choristes interprèteront une mosaïque de chants de différents styles. Ces concerts s'adressent à tous les publics. Pas de droit d'entrée seulement une participation libre.







Un voyage dans la créativité et l'élégance chez Této Décoration



Této Décoration a évolué au printemps en devenant un concept store dédié aux objets cadeaux. La boutique s'est agrandie et s'est ouverte sur un jardin japonais, créant ainsi un espace harmonieux et apaisant. La mezzanine a également été entièrement repensée. L'objectif de Této Décoration est de proposer une sélection d'idées cadeaux pour tous, que ce soit pour soi-même, un proche ou des amis, avec la certitude d'offrir quelque chose d'original et d'élégant.

La nouvelle collection de bijoux arbore une esthétique résolument contemporaine. Laurent Této explique : *«Nous avons renouvelé l'intégralité de nos collections. Nous travaillons toujours avec de l'argent massif, mais cette année, nous avons introduit une nouveauté : des bijoux plaqués avec 3 microns d'or 18 carats, ce qui signifie qu'ils résistent aux épreuves du quotidien. Nous avons aussi amélioré la qualité des pierres en proposant un choix plus sophistiqué. Nous avons suivi la tendance des petits bijoux en proposant des colliers de différentes longueurs ainsi qu'une large variété de boucles d'oreilles. Nous avons notamment créé une série de boucles d'oreilles qui dissimulent complètement le trou de l'oreille. De plus, nous avons conçu des bagues en pierres semi-précieuses, mais aussi avec des zircons de 4 carats qui donnent un effet diamant absolument extraordinaire.»* La boutique propose également une sélection de bijoux en corne avec de nouveaux motifs, ainsi que des bracelets et des manchettes innovantes.



Laurent et Pascal ont collaboré avec des artisans indiens pour créer des pochettes de différentes tailles, toutes réalisées à la main, dans le respect d'une éthique équitable. Ces pochettes sont confectionnées dans des ateliers du nord du Rajasthan, offrant ainsi une opportunité de réinsertion aux jeunes femmes qui y travaillent. Laurent et Pascal ont aussi eu un coup de cœur pour des sacs en bambou fabriqués dans le sud de l'Inde, à la fois écologiques et résistants, et dont la texture est incroyablement agréable au toucher.

Un concept store dédié aux objets cadeaux

En plus de la sélection de bijoux et d'accessoires, la boutique de créateurs propose une nouvelle ligne de tapis réalisée en collaboration avec un atelier du Rajasthan spécialisé dans les cotons biologiques. *« Nous avons une gamme de tapis aux tons ivoire, disponibles en deux tailles différentes, ainsi que des coussins et des poufs assortis. »* Této Décoration a su se réinventer en concept store dédié aux objets cadeaux, proposant une expérience raffinée et originale.

Této Décoration se trouve à l'angle de l'avenue Marie-Louise et de l'avenue du Capitaine Desforges au 11 avenue Marie-Louise à La Baule.
Tél. 02 40 11 31 34.

Une guérandaise championne du monde d'heptathlon



Ceuzinha Gomes est guérandaise, elle travaille au service restauration scolaire de la Ville de Guérande où elle est en contrat d'apprentissage, et elle vient d'être consacrée championne du monde d'heptathlon, dans le cadre des Virtus Global Games de Vichy. Cette jeune athlète, qui n'a pas moins de 46 médailles chez elle, s'entraine minimum 3 fois par semaine, après le travail après les cours. Son but : être sélectionnée pour les Jeux Paralympiques 2024, aux 400 mètres en sport adapté. Nicolas Criaud, maire de Guérande, souhaite la soutenir en indiquant que la ville adaptera ses horaires de travail afin qu'elle puisse s'entraîner et éventuellement participer aux JO si elle est sélectionnée.

Nouveaux horaires de collecte sur Cap Atlantique

La collecte des ordures ménagères et des bacs jaunes passe aux horaires d'été pour 10 communes de l'agglomération. Ce nouveau rythme prévu pour faire face à l'afflux de touristes et à l'augmentation de la population, qui passe de 75 000 à 360 000 habitants, sera en vigueur jusqu'au 31 août.

Le calendrier de collecte des déchets est modifié avec une augmentation du rythme de la collecte des ordures ménagères et le doublement des collectes des bacs jaunes. Les communes concernées par ce calendrier estival sont : Batz-sur-Mer, Le Croisic, Le Pouliguen, La Baule-Escoublac, Pénestin, le centre de Guérande, ainsi que les franges littorales de La Turballe, Piriac-sur-Mer, Mesquer et Assérac.

Il est également important de noter que pour la première fois cette année, pour la commune de La Baule-Escoublac, la collecte du mercredi pour les bacs jaunes du secteur 1 (frange littorale et centre) se fera désormais de 4 h à 12 h (au lieu de 5 h à 13 h) et celle pour les bacs jaunes du secteur 2 sera l'après-midi de 12 h à 19 h (au lieu du matin). Comme chaque année en revanche, dans cette commune le rythme passera à tous les mercredis et une collecte supplémentaire des ordures ménagères sera organisée le samedi uniquement pour le secteur 1.

Exposition « Terres & Morta » à la Galerie Art Escale à La Baule



Découvrez l'exposition intitulée « Terres & Morta » à la Galerie Art Escale de La Baule. Cette exposition met en valeur les sculptures exceptionnelles créées par l'artiste Gilt. L'artiste parvient à fusionner harmonieusement le Pays Blanc des Marais Salants de notre Presqu'île Guérandaise avec le Pays Noir de la Brière.

Chacune des créations de Gilt est réalisée à partir de grès cuit à basse température, appelé « Biscuit », qui prend une teinte blanche. Pour donner encore plus de caractère à ses œuvres, l'artiste associe cette terre cuite au Morta, un bois provenant de la Brière, enfoui dans la tourbe depuis plus de 4000 ans !

Ces sculptures se distinguent par la juxtaposition de surfaces lisses et polies, contrastant avec des parties brutes, évoquant ainsi la Tourbe qui brûle et qui se trouve également sous la terre de la Brière. Le contraste saisissant entre le Blanc de la Terre et le Brun foncé du Morta crée une intensité puissante, presque graphique.

En plus de ces sculptures uniques, vous aurez aussi l'occasion de découvrir les œuvres variées d'artistes exposés tout au long de l'été à la Galerie Art Escale.

Galerie Art Escale, 2, avenue Berlioz à La Baule-les-Pins
Ouverture le mardi, jeudi, vendredi et samedi de 10h30 à 13h et sur rdv. Courriel : agence.artescale@gmail.com



Parole d'expert du Club Sport Barrière La Baule

Inspirez, bougez, plongez !

Pour votre rentrée sportive ou une remise en forme dynamique, Le Club Sport de la Thalasso & Spa Barrière La Baule vous propose des cours innovants avec des concepts et équipements dernier cri.
Morgane et les équipes d'éducateurs sportifs / maîtres-nageurs du Club Sport de la Thalasso & Spa Barrière La Baule vous feront vibrer 7 jours sur 7 au rythme de la salle Sport'Connect, où vous sont proposés une large variété de cours fitness et aquatiques inédits.

Zoom sur 3 activités en particulier

La salle Sport'Connect prend vie avec les circuits training by Prama© pour créer un environnement d'entraînement ambiancé unique, inspirant et motivant. Encadrés par un coach sportif, les cours Energy et Strong vous offrent une méthode d'entraînement ludique et efficace. Destiné à ceux qui, généralement, se détournent des clubs de sport, se sentent intimidés par les machines et les miroirs, ou qui pensent tout simplement que la salle de sport « n'est pas faite pour eux » !

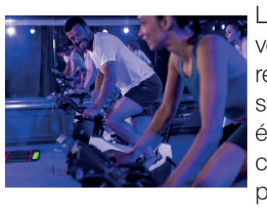

Le RPM™ by LesMills© est un cours de vélo indoor qui donne un maximum de résultats avec un minimum d'impact sur vos articulations. Sur une musique énergisante, prenez la route avec votre coach qui emmènera le peloton sur un parcours jonché de collines à grimper, de sprints et de plats. Vous contrôlez votre niveau de résistance et la vitesse pour améliorer votre condition physique au fil des séances. Pour une expérience sportive encore plus immersive, THE TRIP™ by LesMills© combine votre entraînement RPM™ à pics multiples avec un voyage à travers des mondes créés numériquement. Avec son écran de cinéma et son système audio, THE TRIP™ pousse votre motivation et votre énergie au niveau supérieur, brûlant ainsi un maximum de calories.



Le Health'Sea Pack du Club Sport, vous propose en toute liberté le choix de technologies d'entraînement et de récupération inclus dans un seul abonnement ! 4 à 6 séances par mois au choix et à varier parmi séances de personal training EMS by Miha Bodytec© (travail simultané de 8 groupes musculaires par électrostimulation pour des résultats visibles rapidement.), Huber 360° FIIT (rééducation fonctionnelle, activité physique et cognitive à 360°), Cryothérapie Corps Entier by Cryojet© (exposition à un froid sec et intense jusqu'à -180°C pendant 3 mn sur la totalité du corps pour une récupération, tonification, un dynamisme époustouflant !) et séance individuelle de sauna japonais Vital'Fit (dôme à infra-rouges longs aidant à l'affinement de la silhouette en augmentant le métabolisme, favorisant ainsi la perte calorique et la récupération musculaire).

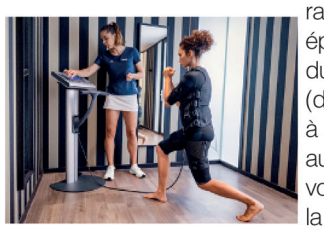

Formules et abonnements à partir de 99 € par mois : séance d'essai fitness offerte

www.thalassobarriere-labaule.com
Thalasso & Spa Barrière la Baule - avenue Marie Louise LA BAULE -Tél. 02 40 11 99 99

Gastronomie ► *À l'hôtel l'Hermitage Barrière, un restaurant côté piscine ouvert à tous*



Le goût inimitable de la cuisine au four à braise à La Terrasse de L'Hermitage

C'est une adresse de plus en plus appréciée des Baulois qui se transmettent cette adresse, dans le jardin de L'Hermitage Barrière, côté mer, en face de l'Eden Beach. Les chefs des restaurants gastronomiques, lorsqu'ils peuvent avoir un emplacement extérieur, réalisent des recettes au goût inimitable grâce au four à braise. C'est le cas de Pierrick Trippier, chef des cuisines de L'Hermitage Barrière, qui a équipé depuis quelques années le restaurant extérieur de L'Hermitage d'un four à braise : *« Nous maîtrisons parfaitement ce mode de cuisson et nous proposons de la viande, des poissons, des légumes, et nous arrivons même à faire des desserts, comme des gratins. C'est un four à charbon capable de monter à 400°, cela permet de saisir très rapidement une pièce de viande ou des légumes, et c'est une cuisson très rapide. L'objectif est que cela saisisse les aliments, qu'ils soient croquants à l'extérieur, tout en restant moelleux à l'intérieur… »*

Tout le monde reconnaît que le goût de la cuisine au four à braise est inimitable et cette cuisine n'a pas de secret pour Pierrick Trippier et son sous-chef Jérôme Bodereau.

La Terrasse propose ainsi une carte très diversifiée offrant la part belle aux produits de saisons et du pays, tout en nous faisant voyager, avec le saumon Label Rouge grillé, le pavé de bar rôti, le filet de bœuf de notre région, ou encore le carpaccio de langoustines et sa mangue grillée, et le poulpe qui révélera toutes ses saveurs à la braise ! Et, pour les fans de légumes, la Focaccia aux légumes grillés. Vous pourrez aussi découvrir des nouveautés comme les plats de partage avec l'ardoise ibérique et, Coupe du monde oblige, l'ardoise argentine ! Également, la côte de bœuf grillée et, pour les goumands, le gros chou fruité…

La Terrasse se positionne vraiment comme un restaurant ouvert à tous. D'ailleurs, on y accède par le portail qui se trouve sur l'esplanade Benoît, face à L'Eden Beach.

Réservations au 02 40 11 46 46. Ouvert 7 jours sur 7.

Franck Louvrier dresse le bilan du Jumping

Franck Louvrier, maire de La Baule, souligne que la 62e édition du Jumping international aura été *« un succès époustouflant »*. Sur le plan médiatique, *« le chiffre des audiences cumulées s'élève à 736 428 568 occurrences. Quant aux spectateurs, ils étaient plus de 40 000 sur l'ensemble des quatre jours (30 000 en 2022) avec un pic à 12 000 le dimanche. Preuves supplémentaires, voici les chiffres de fréquentation touristique de la commune pour la période du jeudi 8 au dimanche 11 juin 2023, donc celle du jumping : 72 000 excursions ont été recensées, soit 18 000 excursionnistes en moyenne par jour présents sur la commune de La Baule-Escoublac. Je rappelle que la notion d'excursions concerne les personnes effectuant un déplacement de plus de 2h sur la zone d'observation et ne réalisant pas de nuitée. 30 000 nuitées ont également été observées, soit 7 500 touristes en moyenne par jour présents sur notre ville. »* Dans ce contexte, les retombées économiques sont aussi importantes pour la presqu'île.



Expert en immobilier haut de gamme depuis plus de 30 ans

PROMOCEAN
Promoteur Immobilier

De la Bretagne à la Côte d'Azur, jusqu'à la Corse, notre ambition est la même. Nous réalisons des résidences à forte identité dont l'architecture s'imprègne de l'identité d'un lieu. Si pour vous, devenir propriétaire au bord de la mer est un projet de qualité de vie avec l'assurance de bâtir un patrimoine, nous partageons les mêmes valeurs.



Ⓐ ARDENCE - Illustrations non contractuelles





LA BAULE • PORNICHET • SAINT-NAZAIRE • SAINT-PALAIS SUR MER • ROYAN • SAINT-GEORGES DE DIDONNE SAINT-JEAN DE MONTS • NOIRMOUTIER • SAINT-RAPHAËL • LES ISSAMBRES • SAINTE-MAXIME • CALVI • QUIBERON • VANNES

PROMONTAGNE
Promoteur Immobilier

Qui n'a jamais rêvé de posséder un chalet en montagne, un appartement au pied des pistes, un refuge d'air pur en hiver ou en été ? En Haute-Savoie, dans les Alpes du Sud ou les Pyrénées, nous construisons des résidences avec l'exigence de qualité au service de votre patrimoine et un savoir-faire qui respecte la montagne et le cadre de vie.







COURCHEVEL • RISOUL • AIME-LA PLAGNE • MONT CHAVIN LES COCHES • SAMOËNS • ANDORRE • LA PLAGNE TARENTAISE

02 40 11 63 63
4 allée des Magnolias - 44500 La Baule

promocean.fr