la baule +

L'essentiel de la presqu'île guérandaise !

Mensuel gratuit d'informations - N° 227 - Mai 2023

LE SPÉCIALISTE DU PARQUET : VENTE - POSE

LA MAISON DU PARQUET

PHILIPPE PLASSIER

Depuis 1999

Parquet Massif et Contrecollé
Revêtement de sol stratifié & Vinyle

Pose
Ponçage et vitrification
Produits d'entretien

www.lamaisonduparquet-saintbrevin.com



ZA de la Guerche Sud - 26, av. des Frères Lumière (derrière le bowling)
44250 SAINT BRÉVIN LES PINS - 02 28 53 90 38



TOYOTA GCA Saint-Nazaire
Tel. 02 51 76 50 50

Bretagne Sud

Sotheby's
INTERNATIONAL REALTY





BIEN VIVRE



Léa et Damien mettent à l'honneur les produits fermiers et artisanaux *Page 6*

VOTRE MAISON



Interior Agency conçoit votre futur espace de vie avec élégance *Page 8*

SORTIR



Axel Marcilly nous livre les secrets de la cuisine bistronomique du BistroBaule *Page 14*

OPTIQUE



Une nouvelle ambiance pour Optique IOP *Page 16*

SPORT



Mat Trainer : offrez-vous un coach sportif à domicile *Page 22*

Alain de Benoist



Jacques Julliard estime que c'est l'un des trois grands intellectuels de notre époque, avec Michel Onfray et Pierre-André Taguieff. Alain de Benoist nous invite à réfléchir sur le sens de l'identité. *Pages 10 à 12*

Patrice Jean



Un professeur guérandais signe un roman satirique sur la morale dominante dans l'Éducation nationale. *Pages 26 et 27*

maille M
La nouvelle collection est en boutique
Du 36 au 52
VENTE EN LIGNE
https://maille-m.com
LA BAULE (face au marché) - GUÉRANDE (Galerie Leclerc) - PARIS 6e



Pornichet : un service de transport solidaire



Créée en 2019 sous l'impulsion du CCAS et de la Ville de Pornichet, l'association des Pornichauffeurs propose un service de transport solidaire aux Pornichétins, complémentaire aux autres offres existantes sur le territoire (bus, taxi, VSL, ambulances…). Michel Bugi, président des Pornichauffeurs, souligne qu'en 2022, *« nous avons comptabilisé 564 missions pour environ 140 bénéficiaires, soit une hausse de 6 % par rapport à l'année passée »*. Les raisons pour lesquelles, les usagers font appel à ce service sont multiples : *«Il s'agit, majoritairement, de les conduire à un rendez-vous médical ou encore de leur permettre de faire leurs courses, d'aller chez le coiffeur ou bien de rendre visite à un proche… sur Pornichet et les communes environnantes ».*

L'association compte 25 chauffeurs bénévoles, qui sont directement défrayés à hauteur de 35 centimes d'euros par kilomètre (l'adhésion annuelle est de 7€). Notons que plusieurs contacts ont déjà été pris avec l'association pornichétine pour la création de structures similaires dans des communes environnantes, comme à Saint-André-des-Eaux. *«Nous apprécions le soutien de l'Union Départementale d'Accompagnement à la Mobilité Solidarité à laquelle nous adhérons, et qui permet d'essaimer ces initiatives »*, ajoute Michel Pelé, secrétaire de l'association. À ce jour, l'UDAMS regroupe 40 associations ou structures qui totalisent 34 000 déplacements pour 7 300 bénéficiaires.

Pornichauffeurs : 06 71 07 93 27 ou pornichauffeurs44380@orange.fr



Parole d'expert de la Thalasso & Spa Barrière de La Baule

Pour retrouver forme et vitalité au printemps cap sur la Thalasso !

Vous ferez le plein d'énergie grâce aux oligo-éléments et minéraux contenus dans l'eau de mer et les algues,

Les bienfaits de la Mer et ses secrets sont au cœur de l'expertise de la Thalasso & Spa Barrière La Baule qui propose des expériences inédites et inattendues pour tous.

Le savez-vous ?

La mer et ses algues sont de véritables boosters d'énergie grâce à leur concentration en oligo-éléments et minéraux jusqu'à 10 000 fois supérieure aux plantes terrestres. L'eau de mer contient plus de soixante sels minéraux (calcium, sodium, magnésium, phosphore, potassium,...) et oligo-éléments (fer, zinc, cuivre, iode,...) dont notre organisme a besoin. L'assimilation cutanée des ces éléments se fait de façon optimale en immersion dans une eau à 34°, d'où l'importance de venir en thalassothérapie !

Entièrement rénovée en 2020, la Thalasso & Spa Barrière s'est attachée à revaloriser et repenser les soins marins pour en optimiser les bénéfices. Nos experts professionnels de santé (médecins, kinés) et hydrothérapeutes, ostéopathe, sophrologue se sont concentrés sur la création de soins innovants à base d'eau de mer et d'algues dont les bénéfices font et continuent de faire leurs preuves .

Zoom sur trois nouveaux soins signature de l'établissement :

LE VITAL'MER, L'ENVELOPPEMENT D'ALGUES RÉINVENTÉ

Élaboré exclusivement pour la Thalasso & Spa Barrière, le Vital'Mer vous transporte dans une parenthèse de détente inédite, hors du temps. Terminé l'enveloppement classique dans une couverture chauffante ! Les infra-rouges du sauna Japonais Vital Dôme décuplent les bienfaits de l'application d'algues enrichie aux eaux-mères des marais salants de Guérande, véritable concentré de magnésium marin et de poudre de coquilles Saint-Jacques qui renforcent la teneur en calcium. De plus, les antioxydants contenus dans l'argile marine permettent de préserver la peau de son vieillissement prématuré.

LE BAIN REMINÉRALISANT

Véritable ressenti de détente dans ce bain d'eau de mer chaude, agrémenté de nombreux jets programmés sur les différentes régions du corps, ce soin favorise la circulation sanguine, relaxe les muscles et permet de profiter des meilleurs bénéfices de l'eau de mer de la Baie.

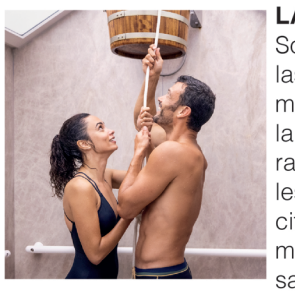

LA DOUCHE AU JET

Soin phare et historique de Thalassothérapie, ce jet d'eau de mer chaude à intensité modulable est dirigé par un hydrothérapeute sur tout le corps et sur les zones de traitements spécifiques pour décontracter les muscles et stimuler la circulation sanguine. Détente, Minceur et même spécial dos (allongé sur un matelas), couché ou debout, choisissez la douche qui vous convient !

«Mon Initiation Thalasso à partir de 79 €»

Rendez-vous et renseignements au 02 40 11 99 99 www.thalassobarriere-labaule.com - Thalasso & Spa Barrière la Baule - avenue Marie Louise- LA BAULE

LES OFFRES IRRÉSISTIBLES



Jusqu'à **700€** de remise sur votre matelas*



Jusqu'à **2000€** de remise sur votre pack électrique*

* Voir offres en magasin jusqu'au 20 mai 2023



MAGASIN de la LITERIE

Rue de la Héronnière - **Z.C. Auchan** - TRIGNAC - St Nazaire - **Tél. 02 40 90 15 07**

www.magasin-de-la-literie-44.fr - Ouvert dès le lundi 9h30 - En continu le samedi

LIVRAISON ET INSTALLATION OFFERTES

Un beau livre, mais également un guide touristique, pour promouvoir Batz-sur-Mer

Voici une initiative originale: la commune Batz-sur-Mer présente un très beau livre de 292 pages qui peut également faire office de guide touristique. Marie-Catherine Lehuédé, maire de Batz-sur-Mer, Frédéric Sauton, directeur de la communication et de la promotion du territoire, et Typhen Nicolas, directrice de l'Office de tourisme, ont été inspirés par la découverte d'un élégant ouvrage vénitien : *« La ville de Venise a édité un beau livre illustré, qui est aussi un beau guide touristique, et c'est ainsi que nous avons eu cette idée. C'est une initiative qui vient de l'office de tourisme de Batz-sur-Mer, puisque l'office de tourisme est communal, et nous avons voulu éditer un guide qui permette d'accompagner le visiteur dans sa visite de la commune, de la côte, des marais salants et des villages, pour découvrir l'histoire de Batz-sur-Mer, tout en étant un beau livre que l'on peut mettre dans sa bibliothèque, comme un souvenir de voyage. Nous avons cherché sur les réseaux sociaux des illustrations de Batz-sur-Mer et nous avons pu identifier un certain nombre d'artistes et d'illustrateurs. Il nous manquait des illustrations sur certains sujets et nous avons donc fait appel à l'atelier des peintres du bourg de Batz, qui nous a fourni des illustrations. Nous avons pris contact avec un éditeur des Deux-Sèvres, qui nous a suivis sur ce concept et qui nous a aussi mis en contact avec un illustrateur qui a également produit des illustrations ».*

Frédéric Sauton ajoute : *« Il y a 19 artistes dans le livre et ils ont tous des techniques et des regards différents. On découvre des visions complémentaires. On peut donc offrir sur un même sujet, le patrimoine historique, le patrimoine religieux, mais aussi la nature, des regards très différents. C'est toute la richesse de cet ouvrage, qui est intemporel. Cela peut servir de guide touristique, mais c'est avant tout un beau livre ».* Cette réalisation s'inscrit évidemment dans une volonté de développer la renommée de Batz-sur-Mer : *«Nous avons fait un gros travail sur la notoriété de la commune. Sur le plan municipal, nous faisons en sorte de rendre la commune plus attractive. Nous avons le label Petite cité de caractère et nous avons obtenu la troisième fleur des villes et villages fleuris. »*

« Batz-sur-Mer illustrée » est publié par La Geste Éditions. L'ouvrage est en vente à l'Office de tourisme de Batz-sur-Mer ainsi que dans les réseaux traditionnels.

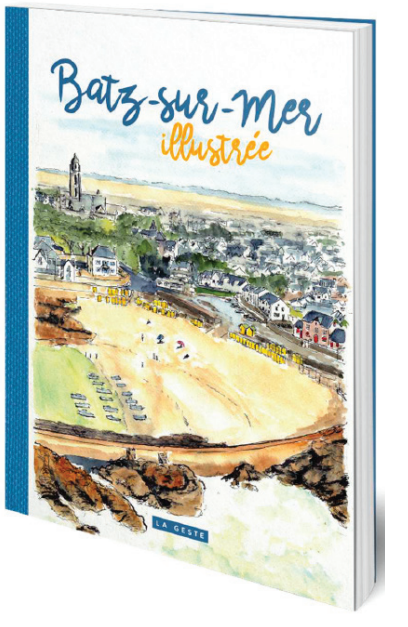





La Baule CROISIERE

www.labaule-croisiere.fr

06 11 07 02 69

Mail : captain.o.crenier@gmail.com

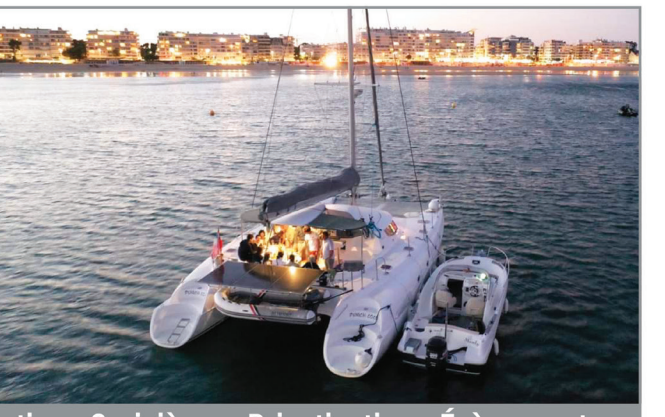

De la simple sortie en mer à la sortie professionnelle, venez naviguer sur un catamaran de 14 mètres avec le skipper Olivier Crenier et son hôtesse Audrey.

Sorties - Croisières - Privatisation - Évènements : forfait à la demi-journée, journée ou plus.

VILLE DE La Baule ESCOUBLAC

AGENDA MAI 2023

Programme complet et détaillé sur Internet et les réseaux sociaux

CULTURE

Jusqu'au 25 juin — **Ivana Boris**
Résidence d'artistes - Musée Boesch

6 au 29 — **Exposition : Bernard Boesch « Une vie de peintre »**
Musée Boesch

Jusqu'au 14 mai — **Exposition : Photos Street Art**
Espace culturel chapelle Ste-Anne

13 — **TEDx : Existence**
Palais des congrès Atlantia
+ d'infos : atlantia-labaule.com

20 — **Laurent Baffie**
Palais des congrès Atlantia - 20H
+ d'infos : atlantia-labaule.com

19 et 20 — **Rencontres vocales Euterpia**
Espace culturel chapelle Ste-Anne

27 mai au 2 juil. — **Exposition : Festival de cinéma et musique de film de La Baule**
Espace culturel chapelle Ste-Anne

ANIMATIONS

7 — **Rassemblement de voitures anciennes et de prestige**
Aérodrome d'Escoublac
+ d'infos : amicaledesbiellesanciennes.fr

10 — **Mai violet : conférence sur le mélanome**
Salle des Floralies - 18H
+ d'infos : labaule.fr

13 et 14 — **2e Montée Historique de La Baule**
Chemin des 4 saisons
+ d'infos : ecuriecotedamour.fr

18 au 21 — **Festival Art Paille**
Escoublac
+ d'infos : Comité des fêtes de La Baule-Escoublac

VIE DE QUARTIER

26 — **Conseil municipal**
Salle du conseil - 18H
Facebook Live et YouTube

SPORT

1 — **Tir sportif : 43e Challenge Jean Bourdon**
Complexe sportif Alain Burban
+ d'infos : asce-tir-la-baule.fr

6 — **Derby Longe Bay**
Plage devant le club des Korrigans

7 — **Match de football : USBP vs Luçon FC**
Stade Moreau Defarges - 15H

12 au 14 — **Billard : Championnat de France MASTER 3 Bandes**
Complexe sportif Jean Gaillardon
+ d'infos : billardclubbaulois.fr

14 — **Gymnastique : Championnat départemental de gym garçons**
Complexe sportif Alain Burban
+ d'infos : ASCE La Baule-Escoublac

16 au 20 — **Derby Dragon**
Baie de La Baule
+ d'infos : yclb.net

21 — **Boules lyonnaises : Championnat régional simple**
Place des Salines
+ d'infos : ubb-la-baule.com

21 — **Match de football : USBP vs Les Essarts FCG**
Stade Moreau Defarges - 15H

27 et 28 — **Festival de Hockey 2023**
Complexe sportif Alain Burban
+ d'infos : 06 82 76 40 48

27 au 29 — **Beach Master Tour Volley**
Plage devant le Club des Courlis
+ d'infos : 07 77 38 78 32

© 2023 Ville de La Baule-Escoublac

@VilleLaBaule #ViveAuPaysDesVacances labaule.fr

Bénédicte Miolane lance le festival Joy Connection à Pornichet



Le festival Joy Connection aurait dû se tenir l'an dernier, mais son lancement a été reporté en raison des incertitudes liées à la crise sanitaire. Finalement, la première édition aura bien lieu cette année, samedi 20 mai, à l'hippodrome de Pornichet. Bénédicte Miolane, qui est à l'origine de cet événement, a eu l'idée de créer un festival Pop et Gospel à la fin du premier confinement : *« Le climat était vraiment morose et, pour éviter de sombrer, je me suis dit qu'il fallait absolument proposer une expérience de joie par la musique, en particulier par le gospel et la pop, car ce sont des répertoires qui touchent largement toutes les générations »*. Bénédicte Miolane tient à remercier les centaines de bénévoles qui se sont mobilisés pour assurer la réussite de cette manifestation.

Au programme, 7 concerts de pop et de gospel entre 15h30 et 0h30. Le public retrouvera Keen'V et ses titres ensoleillés - on ne compte plus ses tubes qui dépassent les 20 millions de vues sur les réseaux sociaux - Léonie avec un son unique pop-rock, les Bikini Ocean, un groupe de pop folk hyper joyeux, Gospel Harmony Voices, Muna Wase, une chorale afro gospel, avec un répertoire constitué de chants africains, gospels et negro-spirituals, Praise Worship Mass Choir, une méga chorale qui rassemble des passionnés de gospel traditionnel et contemporain. Pour le final, Frank Castellano dirigera une chorale de 150 choristes qui reprendront de grands tubes pop et gospel. Au-delà des 7 concerts de pop et gospel, Joy Connection est aussi un village éco-responsable avec buvette, food trucks et espaces détente et jeux.

La billetterie est ouverte sur le site internet du festival à l'adresse https://joyconnection.fr, aux offices de tourisme, ainsi que dans les billetteries (Leclerc, Fnac et Cultura).

Opération caritative le 21 mai au Croisic

Bol d'Air, association croisicaise dont le but est l'accompagnement des résidents de la Fondation Saint-Jean de Dieu Centre du Croisic, organise dimanche 21 mai 2023, entre 10h et 18h, la manifestation des Moteurs et un Cœur. Le principe est de proposer des tours sur la côte sauvage dans des voitures de collection.
L'année dernière, 275 tours de côte avaient été effectués par les 65 chauffeurs participant à cette journée, la somme d'argent obtenue ayant permis d'offrir 15 baptêmes d'hélicoptère à 15 résidents du Centre Saint-Jean-de-Dieu.
Cette année, les dons récoltés permettront le financement du projet : «Séjour à Paris -Jeux Paralympiques été 2024». La participation des passagers sera de 10 euros minimum, gratuité pour les enfants de 6 à 12 ans accompagnés d'un parent. Le départ se fera Place du 8 Mai au Croisic.



Le 106 ★★
HÔTEL – CAFÉ DES SPORTS

CHANGEMENT DE PROPRIÉTAIRE

Nouvelle terrasse – Nouveau concept

PMU Espace PMU avec TV – Presse

Hôtel** : Chambres réaménagées

OUVERT 7J/7 DE 7H30 À 20H

106, avenue de Lattre de Tassigny - 44500 LA BAULE - Tél. 02 40 60 21 75



Emmanuel, Caroline, Justine & Christine

La municipalité de La Baule ouvre le débat sur l'armement létal de sa police municipale



Les agents de la police municipale de La Baule veulent renforcer leur équipement de sécurité en s'équipant d'un armement létal. Actuellement, les policiers sont équipés d'armement dit intermédiaire, de type bâtons télescopiques, pistolets à impulsion électrique et armes lacrymogènes, or ils estiment que c'est insuffisant. Franck Louvrier confirme qu'ils souhaitent être équipés comme les policiers nationaux *« arguant aussi du fait que la grande majorité d'entre eux l'ont déjà été dans des carrières ou des postes précédents »*.

Le maire de La Baule souligne: *« Depuis plusieurs années, les risques encourus par les agents représentant l'ordre et chargés de faire respecter les lois ne font qu'augmenter. Le risque est omniprésent et grandissant. La ville de La Baule-Escoublac n'échappe pas à cette tension sociétale. Les agents en uniforme, présents quotidiennement sur la voie publique, sont donc directement exposés et nous devons mettre en œuvre tous les moyens adaptés, tant pour les protéger que pour garantir la sécurité de nos administrés »*.

Cependant, le maire n'a pas encore pris de décision : *« Je n'ai pas de doctrine établie, je suis dans l'écoute et la réflexion. On constate que les violences sont de plus en plus fortes à l'endroit des forces de sécurité. Et je sais aussi, par expérience, qu'il n'y a rien de plus dangereux qu'un policier qui se fait agresser et qui n'a pas la capacité de se défendre, qui se sent lui-même en danger. Comme vous le savez, la législation impose un contrôle draconien du matériel et une formation stricte et adéquate des agents concernés sous contrôle de l'autorité préfectorale. Cet armement est aussi moins onéreux que le non létal. »* Notons qu'un sondage IFOP effectué auprès de la population de La Baule indique que 52 % des habitants sont favorables à ce projet, tandis que 46 % y sont opposés.

Guérande : une soirée musicale gratuite samedi 3 juin

La Ville de Guérande organise, samedi 3 juin 2023, à partir de 18h à la Coulée Verte, une soirée musicale et festive. Ce sera l'occasion de découvrir une scène musicale locale, un clin d'œil au dynamisme du territoire, mais aussi de fêter le 60e anniversaire des comités de jumelage avec la ville allemande de Dinkelsbühl. En entrée libre, La Nuit Guérandaise est un moment à partager en famille ou entre amis et l'occasion de tisser des liens entre les habitants et les acteurs locaux.

Lors de cette soirée, la Coulée Verte proposera un espace musical avec une scène où 4 groupes de musique et une troupe de danseurs allemands se succéderont. Au programme de cette soirée: Les Veuzous de la Presqu'île à 18h15, Zunftreigen à 19h, Jazz In Saillé à 19h30, Les Chicos de Lobelias à 21h et Thunder Road à 23h.

ESPACES ATYPIQUES
LA BAULE

L'agence d'immobilier atypique à La Baule

Nous vous accueillons au cœur de La Baule, dans un espace cosy, juste à côté du marché, Avenue du Maréchal de Lattre de Tassigny.





« L'équipe d'Espaces Atypiques est composée de personnes talentueuses issues d'horizons variés, avec pour points communs la passion de l'immobilier hors norme et la satisfaction de nos clients. »

Sur tout le littoral, les agents immobiliers d'Espaces Atypiques dénichent des villas vue mer, des appartements en duplex ou en triplex, des maisons d'architecte, des lofts ou encore des longères rénovées dans de nombreuses communes. À La Baule bien sûr mais aussi à Pornichet, Guérande, Saint-Nazaire, Le Pouliguen, Le Croisic, Mesquer, Saint-André-des-Eaux... Un tour des plus belles demeures de la côte !

ESPACES ATYPIQUES LA BAULE
09.87.05.04.17
la-baule@espaces-atypiques.com
269, Avenue du Maréchal de Lattre de Tassigny
44500 La Baule

Bien vivre ► *Léa et Damien mettent à l'honneur les produits fermiers et artisanaux*



La Ferme Lait Prés Verts veut faire découvrir l'univers de la ferme au plus grand nombre

La ferme Lait Prés Verts a lancé l'année dernière son épicerie de produits fermiers et artisanaux. Le succès est au rendez-vous, avec une clientèle à l'année de plus en plus fidèle, qui a pris l'habitude de s'approvisionner en fruits et légumes, viandes, charcuteries, épicerie salée et sucrée, vins, crèmerie, ainsi que les fromages et produits laitiers fabriqués à la ferme et le pain du four à pain de la ferme. Il est également possible de se servir en lait cru à la traite des vaches, du lundi au samedi.

Léa et Damien ont acheté la ferme de 100 hectares et 70 vaches laitières en 2019 et ils l'ont d'abord convertie en Agriculture Biologique. Ils ont rapidement eu envie de diversifier leur activité par la création d'une fromagerie et d'un grand magasin de produits fermiers. C'est un espace de 150 mètres carrés qui propose près de 2 000 produits en circuits courts. Leur cahier des charges est le suivant : travailler au maximum en direct avec les agriculteurs et les artisans, privilégier le plus possible les produits locaux, également travailler les fruits et légumes de saison, et sélectionner des exploitations soucieuses du respect du bien-être animal (élevages sur paille ou en plein air) et des cultures, le tout en pratiquant des tarifs les plus raisonnables possible auprès des consommateurs.

Des animations pour faire découvrir l'univers de la ferme

Aujourd'hui, Léa et Damien, accompagnés de leur équipe de salariés et apprentis, franchissent une étape supplémentaire en multipliant les animations pour faire découvrir l'univers de la ferme au plus grand nombre. Ainsi, de nombreuses activités vont être proposées au cours des prochains mois.

Des visites guidées de la ferme lors des vacances scolaires : les prochaines auront lieu tous les mercredis entre le 12 juillet et le 23 août.

Un petit-déjeuner fermier le 2ème dimanche de chaque mois, de mai à septembre: *« À partir de 8h30, sous forme de buffet, avec un accueil jusqu'à 10h30, nous proposons notamment le lait cru de la traite du matin pour faire le chocolat chaud, le pain et la brioche du four à pain de la ferme, et de nombreux autres produits fermiers, notamment les confitures de fraises et framboises de chez Burban, le beurre de Mézerac, le miel de Marc et Louléa qui ont des ruches chez nous, etc. C'est très convivial, puisque tout le monde se rassemble autour d'une grande tablée près des vaches ».*

Des démonstrations de voltige à cheval sont programmées l'après-midi du samedi 17 juin et du samedi 16 septembre : *« L'année dernière, plus de 200 personnes y ont assisté. C'est un spectacle gratuit avec rémunération au chapeau ».*

Des soirées barbecue concert auront lieu les vendredis 23 juin et 22 septembre : *«Nous proposerons des futurs produits de notre ferme comme la « Bauzzarella » en entrée, puis des grillades de nos producteurs partenaires, le tout accompagné par des groupes de musique locaux».*

Enfin, l'Apéro'Champ sera proposé les vendredis 28 juillet et 25 août prochains: *« Ce sera très convivial, puisque nous faisons un apéritif dans les champs avec les vaches ».*

Les inscriptions à toutes ces animations se font sur la page « Animations » du site internet de la ferme Lait Prés Verts.

Autre nouveauté, la ferme démarre un élevage bio de cochons : *« Nous proposerons une sélection de viandes et charcuteries pour l'été ».*

Par ailleurs, vous pouvez aussi les retrouver sur les marchés : *« Nous faisons plusieurs marchés par semaine. Nous serons tous les jeudis de l'été au marché de Kerhinet, et à l'année à Saint-Nazaire, sous la halle, les mardis, vendredis et dimanches, à Pornichet en plein air les mercredis et samedis et à Guérande sous la halle les mercredis et samedis. Nous vous donnons aussi rendez-vous aux soirées de producteurs à Escoublac en juillet et août ».*

Léa et Damien souhaitent continuer à développer l'accueil du public et créer de nouvelles animations pour faire découvrir le monde agricole au plus grand nombre. De nombreux groupes sont accueillis : par exemple, ce mois-ci, une journée sur la ferme est co-organisée avec Pierrick Trippier, chef exécutif des cuisines de l'Hôtel Barrière Hermitage avec un groupe d'enfants de l'hôtel. La visite de la Ferme Lait Prés Verts est donc une excellente occasion de découvrir les produits fermiers et artisanaux de la région, ainsi que l'univers passionnant de la ferme.

Ferme Lait Prés Verts, lieu-dit Cannevé à Guérande (à 1km de la 4 voies sortie La Baule centre ; entre Bissin et le Golf de la Baule ; référencée dans Google Maps et Waze)
Site internet de la ferme: www.fermelaitpresverts.fr
Horaires du magasin, ouvert toute l'année :
Lundi : 15h-18h30
Mardi au vendredi : 10h-13h / 15h-19h
Samedi : 10h-13h / 15h-18h30
Tél. 06 24 85 67 27 (Léa) ou 06 71 74 50 44 (Damien).



MORICET
Revêtements de sols & murs

VOTRE SPÉCIALISTE
NEUF & RÉNOVATION
DEPUIS 1978

ISOLATION THERMIQUE
par mousse projetée
CHAPES FLUIDES
CARRELAGES
PIERRES
REVÊTEMENTS
SOL SOUPLE (PVC - LINO)
PARQUETS





Parc de Villejames - 17, rue la Pierre - GUÉRANDE - Tél. : 02 40 24 83 47 - www.moricet.fr

De nombreuses animations au Casino de Pornichet à l'occasion des 50 ans du Groupe Partouche



Jérémy et Luce Gosselin

Le Groupe Partouche est toujours resté un groupe familial, attaché à la proximité. Il célèbre cette année ses 50 ans en organisant de nombreuses animations dans tous ses établissements. À Pornichet, Jérémy Gosselin, directeur du Casino, annonce plusieurs événements : *« Nous avons commencé à fêter cet anniversaire au début de l'année, et un voyage à Las Vegas a déjà été gagné. La grande soirée anniversaire aura lieu le jeudi 1er juin, avec de nombreuses animations et un apéritif dinatoire. Nous lançons une nouvelle tombola avec une voiture à gagner, du 2 au 22 juin, et il y aura d'autres opérations en octobre avec à nouveau une voiture et un voyage à Las Vegas à gagner ».*

Luce Gosselin, directrice du marketing du Casino de Pornichet, rappelle que la philosophie du Groupe Partouche est *« que chacun se sente comme chez lui »*. Luce et Jérémy Gosselin sont arrivés à la direction du Casino de Pornichet l'été dernier après le départ de Pierre Margana : *« C'est un magnifique établissement, avec le restaurant qui a été refait au moment du confinement afin d'offrir une plus belle vue sur l'Océan, et toujours le buffet à volonté qui reste une institution »*. Le Casino de Pornichet continue d'être un acteur incontournable des loisirs sur la baie en étant ouvert tous les jours de 10h à 4h du matin.

LB mer
11, Bd René Dubois
Face à l'Océan
LA BAULE
02 40 23 80 61

RESTAURANT - CRÊPERIE
Grillades - Salades - Ardoise du jour



SQUARE HABITAT
CRÉDIT AGRICOLE

JEU CONCOURS

Pour fêter la réouverture de notre agence immobilière Square Habitat La Baule, nous vous proposons de gagner

UN REPAS POUR 2
DANS UN ÉTABLISSEMENT PRESTIGIEUX BAULOIS

Pour participer, scannez le QR code et remplissez le formulaire en ligne
OU récupérez un bulletin de jeu dans l'agence Square Habitat La Baule

Un tirage au sort déterminera l'heureux gagnant



Agence Square Habitat La Baule
6 Av. Louis Lajarrige
44500 La Baule-Escoublac
02 40 60 17 15

www.squarehabitat.fr



ACHAT VENTE LOCATION GESTION SYNDIC INVESTISSEMENT

EXTRAIT DE RÈGLEMENT. Jeu organisé par SAS SQUARE HABITAT ATLANTIQUE VENDEE, se déroulant du 6 mai au 17 juin 2023 inclus, dans l'agence Square Habitat La Baule participante. Le jeu est doté d'un coffret cadeau d'une valeur totale de 164€ valable pour un repas pour deux personnes au Castel Marie Louise situé au 1, Avenue Andrieu 44500 La Baule-Escoublac - GOURMANDISE & PAPILLE - MENU SURPRISE 4 PLATS – validité : 1 an à partir de la date mentionnée sur le bon. Un gagnant et un gagnant suppléant seront tirés au sort parmi les participants clients de l'agence Square Habitat La Baule. Le tirage au sort se déroulera dans le mois suivant la fin du jeu. Règlement complet des opérations adressé, à titre gratuit, à toute personne qui en fait la demande au sein de l'agence Square Habitat La Baule, appartenant au réseau SQUARE HABITAT ATLANTIQUE VENDEE et/ou consultable via le lien ci-après : http://eo4.me/YHYmJ . Édité par SAS SQUARE HABITAT ATLANTIQUE VENDEE, 140 Route de Paris, Campus by CA, TSA n°51370, 44949 Nantes Cedex 9, au capital de 4 000 000 € - RCS NANTES 384 121 299. Ape : 6831Z Agence Immobilière. Carte Professionnelle CPI4401201800027929 CCI Nantes –St Nazaire16 Quai Ernest Renaud, 44105 Nantes Cedex 4. Garantie Financière et Assurance RCP Transaction, Gestion et Syndic : CAMCA, 53 rue la Boétie 75008 PARIS. TVA Intracommunautaire FR29384121299. Filiale de la Caisse Régionale de Crédit Agricole Mutuel Atlantique Vendée. Adhérent FNAIM. Loi française applicable. Compétence des Tribunaux de Nantes. Mai 2023.
Les données personnelles collectées dans le cadre du présent jeu concours sont traitées par Square Habitat de La Baule sur le fondement de l'intérêt légitime consistant à promouvoir l'image du responsable de traitement et assurer l'animation commerciale. Ces données seront utilisées aux fins de participation au Jeu décrit dans le présent règlement, de l'élaboration de statistiques commerciales, d'utilisation dans des communications promotionnelles liées au Jeu (uniquement lorsque le Participant a gagné) et afin de proposer des offres commerciales, sous réserve de l'exercice de leur droit d'opposition par les Participants. La communication des données listées dans le formulaire est obligatoire pour participer au Jeu. Le défaut de communication de ces données aura pour seule conséquence de ne pas prendre en compte la participation au Jeu. Les données seront conservées pour une durée d'un an, pour les besoins de l'organisation du jeu, ainsi qu'à des fins promotionnelles et de prospection commerciale.
Conformément au Règlement Général sur la Protection des Données « RGPD » du 27 avril 2016, les Participants pourront, à tout moment, accéder aux informations les concernant, s'opposer pour motif légitime à leur traitement, les faire rectifier, demander leur effacement, la limitation de leur traitement, leur portabilité, et s'opposer à leur communication à des tiers ou à leur utilisation à des fins commerciales, en écrivant par lettre simple à :
SQUARE HABITAT ATLANTIQUE VENDEE à l'adresse suivante : 140 route de Paris, Campus by CA, TSA 51370, 44 949 Nantes Cedex 9 France ou au Délégué à la protection des données :
- Par internet : dpo@ca-atlantique-vendee.fr
- Par courrier : CA ATLANTIQUE VENDEE, Contrôle permanent/DPO, Route de Paris, 44949 NANTES Cedex 9, FRANCE

Vous pouvez enfin consulter la politique de protection des données personnelles de Square Habitat en agence ou en consultant : https://www.squarehabitat-atlantiquevendee.fr/politique-de-protection-des-donnees-personnelles/.

Votre maison ► *Une prestation haut de gamme en architecture et décoration d'intérieur*



Interior Agency conçoit votre futur espace de vie avec élégance



Ingrid et Laurent Sarver sont connus à La Baule pour être un couple qui a du goût et qui a le don de rénover avec élégance les maisons et les appartements. Leur clientèle s'est étoffée au cours de ces dernières années, ce qui leur permet d'avoir déjà des références prestigieuses que l'on peut découvrir sur leur site Internet. Immédiatement, c'est l'effet « Wahou ! » que l'on ressent quand on découvre leurs réalisations. L'agence Interior Agency s'est spécialisée dans la rénovation de beaux appartements face mer, à Pornichet, La Baule ou Le Pouliguen, car Ingrid et Laurent ont besoin d'être proches de leurs chantiers pour y passer plusieurs fois par jour. Évidemment, le projet s'élabore en collaboration étroite avec chaque client, mais l'idéal est de laisser carte blanche à Ingrid, qui sait s'adapter à chaque personnalité et à chaque intérieur.

Interior Agency va beaucoup plus loin que la simple rénovation : *« Ce qui fait notre singularité, c'est d'imaginer la décoration globale comme le choix des éclairages, papiers peints et peintures, les matériaux pour les sols et la cuisine, l'électroménager, les rideaux, les meubles du salon, même les chaises, fauteuils et canapés. Nous travaillons aussi sur la réalisation de mobilier sur mesure (table, placards, bibliothèque…) ».*

Beaucoup de gens craignent d'acheter un bien qui nécessite beaucoup de travaux

Les fondateurs d'Interior Agency sont partis du constat que beaucoup de gens *«craignent d'acheter un bien qui nécessite beaucoup de travaux, par peur des délais ou par un manque de connaissance des artisans locaux. Or, la plupart des appartements à vendre sur la promenade de mer sont dans leur état d'origine, qui date des années 70 ou 80, et sont à rénover entièrement dans le respect des normes écologiques et énergétiques»*. Il est aussi difficile de se projeter quand on visite un vieil appartement dans lequel il faudra abattre des cloisons, modifier l'emplacement des pièces, ou concevoir une cuisine. Ingrid et Laurent accompagnent leurs clients dès le départ : *« Nous analysons le potentiel du bien. Nous étudions la réorganisation des volumes et des pièces à vivre, en pensant à tous les aspects pratiques de la vie quotidienne, tout en optimisant chaque mètre carré ».*

Mais travailler avec Interior Agency se mérite, car Ingrid et Laurent ne veulent pas s'occuper de plus de 2 ou 3 chantiers par an, afin de pouvoir soigner chaque détail comme s'il s'agissait de leur propre appartement : *« Nous travaillons sur plusieurs phases : la conception des plans, la réalisation des devis auprès des artisans avec lesquels nous travaillons, puis le suivi du chantier. Nous travaillons sur chaque chantier comme si c'était le nôtre, ce qui signifie imaginer le meilleur pour obtenir un lieu cosy et agréable à vivre ».*



Contact : www.interior-agency.fr ou Laurent Sarver au 06 89 73 22 46.









RACHÈTE - DÉBARRAS MAISON COMPLÈTE
Achète tous MEUBLES anciens & autres, BIBELOTS, VAISSELLE...
Vous débarrasse de tous vos encombrants ...
Vous vide la maison dans sa totalité.
Des Professionnels à votre service au
06 08 57 03 85
Zone de Brais - Saint-Nazaire

Port La Baule – Le Pouliguen : mise en place d'un comité des usagers permanents



L'Association des plaisanciers du port La Baule-Le Pouliguen (APPBP) vient de dénoncer le dragage supporté par les locataires alors que ce sont les communes de La Baule et du Pouliguen qui sont propriétaires du port. Cette structure dénonce également le manque de services, la baisse des prestations, et la dégradation du port qui est *« quasiment le port le plus cher de Loire-Atlantique »*.

Franck Louvrier, maire de La Baule et président du SIVU du Port La Baule-Le Pouliguen, et Norbert Samama, maire du Pouliguen et vice-président du SIVU, dénoncent cette prise de position de l'APPBP : *« Le port est partagé en trois parties, en fonction du niveau du tirant d'eau (+/- 2 m). Si le bassin intermédiaire et l'arrière-port sont nettement moins chers (tirant d'eau inférieur à 2 m), l'avant-port (tirant d'eau supérieur à 2 m) est plus onéreux en raison des coûts de dragage dus au tirant d'eau des bateaux. Deux pompes au lieu d'une sont, en effet, nécessaires sur cet espace. On ne peut donc déclarer qu'il s'agit du port le plus cher de Loire-Atlantique »*. Par ailleurs, les élus ajoutent que *« le SIVU effectue les travaux dus au propriétaire, à savoir le confortement des perrés, la station de carburant, la potence, le platelage bois, les garde-corps, les travaux sur les bâtiments (Villa Mortureux et square Masson). Contrairement à des déclarations publiques de l'APPBP, il est, par conséquent, totalement déplacé de s'insurger contre le manque de services, la baisse des prestations et la dégradation du port »*.

Ainsi, la direction du port cite quelques exemples d'investissements récents: une nouvelle capitainerie moderne et écoresponsable, un équipement de vidéoprotection, une station météo complètement modernisée et la mise en place d'un ponton solaire pour alimenter en électricité des bateaux amarrés.

Le problème des trois cales de carénages est aussi évoqué par les élus : *« Il faut savoir que deux sont fermées, car coûtant trop cher en exploitation en raison du fonctionnement d'un port étier et non conformes vis-à-vis des nouvelles réglementations en vigueur. Cependant, tous les bateaux à moteur peuvent utiliser la troisième, dans l'arrière-port. Seuls les voiliers ne peuvent y accéder. C'est pourquoi quand ceux-ci vont caréner à Pornichet ou à La Turballe, il faut rappeler que le port de La Baule-Le Pouliguen participe aux frais de manutention des plaisanciers »*.

Franck Louvrier et Norbert Samama annoncent la mise en place d'un Comité Local des Usagers Permanents du Port (CLUPP) *« afin que les intérêts de chacun des usagers soient mieux représentés. Nos deux villes de La Baule-Escoublac et du Pouliguen sont très soucieuses de la qualité de cet équipement structurant qui est un atout économique incontestable. En particulier, nous veillons avec soin à la qualité de l'eau, ce qui a un coût certain, et aux conditions de sécurité, notamment en encadrant davantage depuis 2021 des pratiques comme le jet-ski. »*



L'aide
à domicile
sur-mesure

Réseau national d'aide à domicile pour les personnes âgées

Aide à l'autonomie
Aide à la vie quotidienne
Compagnie et vie sociale
Assistance administrative

Agence de La Baule 02 52 20 01 99
Agence de Saint-Nazaire 02 52 20 06 71
Agence d'Angers 02 52 21 00 40



Petits-fils
SERVICES AUX GRANDS-PARENTS

SAP services à la personne

petits-fils.com

Philosophie ► *L'intellectuel nous invite à réfléchir sur le sens de l'identité*



Alain de Benoist : « *Nous appartenons à l'humanité, non pas de façon directe, mais de façon médiate, c'est-à-dire par l'intermédiaire d'une culture.* »

Un entretien avec Alain de Benoist est toujours un événement. Cette fois-ci, la situation est différente : le philosophe est invité sur tous les plateaux à l'occasion de la sortie de deux nouveaux livres et Jacques Julliard, réputé pour être de gauche, a lancé le débat en écrivant dans Marianne: « *Alain de Benoist est un des grands intellectuels les plus méconnus de notre temps*». Jacques Julliard cite les trois grands intellectuels de notre époque, selon lui : Michel Onfray, Pierre-André Taguieff et Alain de Benoist.

« Nous et les autres » d'Alain de Benoist est publié aux Éditions du Rocher.

« L'Exil Intérieur » d'Alain de Benoist est publié aux Éditions Krisis.

La Baule+ : ***Que pensez-vous de la polémique autour des propos de Jacques Julliard, homme de gauche, qui a récemment déclaré que vous étiez « un des grands intellectuels les plus méconnus de notre temps » ? Le pensait-il déjà depuis longtemps sans oser le dire ?***

Alain de Benoist : Il y a un peu de cela. C'est un commentaire très gentil de sa part. Je connais Jacques Julliard depuis longtemps et j'apprécie ses travaux. C'est un esprit très libre, qui a lui-même évolué au cours de ces dernières années en prenant de plus en plus de distance avec l'idéologie dominante. Je n'ai pas été étonné qu'il écrive cela sur mon compte. Je me suis réjoui de cette reconnaissance, qui ne désarmera pas les critiques. D'ailleurs, il a immédiatement été critiqué parce qu'il a dit ce qu'il ne fallait pas dire... Cela fait partie du jeu actuel.

Vous traitez de l'identité dans votre nouveau livre en expliquant que nous avons tous notre idée sur cette question. Elle est très floue, mais elle est essentielle...

L'identité est à la fois vitale et floue. Vitale, cela tombe sous le sens, puisque si l'on n'a pas d'identité, on ne sait pas qui l'on est, d'où l'on vient et où l'on va, et l'on développe toutes sortes de pathologies que les psychologues appellent le malaise identitaire. Sans identité, on n'est pas grand-chose. En même temps, lorsque l'on s'interroge sur la nature de l'identité, on se retrouve dans la position de Saint-Augustin quand il parlait du temps. Il disait que, quand il ne réfléchit pas spécialement là-dessus, il sait très bien ce qu'est le temps qui passe, mais en s'interrogeant sur le fond, il s'aperçoit que c'est beaucoup plus compliqué. C'est la même chose avec l'identité. L'erreur étant de croire que si elle est floue, elle n'est pas vitale et, à l'inverse, si elle est vitale, elle ne peut pas être floue. Lorsque l'on parle de l'identité individuelle, il est clair que l'identité individuelle a de multiples facettes. Nous avons une identité culturelle, une identité nationale, une identité sexuelle, une identité de naissance, mais nous avons également une identité acquise, une identité professionnelle, une identité politique, philosophique ou religieuse. Ces différentes facettes de notre identité ne s'harmonisent pas spontanément les unes avec les autres et elles n'ont pas forcément la même importance à nos yeux. Par exemple, il y a des gens qui sont Bretons et Français, c'est le cas de la plupart des habitants de la Bretagne. Mais si vous parlez avec eux, certains vous diront qu'ils sont Français d'abord et Bretons ensuite, et d'autres l'inverse. Par cet exemple très simple, on voit bien qu'il y a des facettes de notre identité qui comptent plus que d'autres. Pour certains, l'identité politique sera la première chose. Pour d'autres, ce sera l'identité professionnelle, ou encore l'identité sexuelle. Par conséquent, il y a tout un jeu dialectique entre ces différentes facettes. Si l'on passe à l'identité collective, on découvre la même complexité. Si vous interrogez quelqu'un sur l'identité française, ou européenne, vous aurez des réponses, mais vous serez frappé par la grande diversité des réponses et de leurs côtés très subjectifs. Certaines définitions que vous allez recueillir seront même complètement opposées. À partir de là, on voit bien que l'identité est loin d'être une chose simple. Pourtant, cela reste absolument vital.

Le peuple juif nous donne l'exemple d'un peuple qui s'est parfaitement intégré dans la société globale, mais qui, en même temps, ne s'est pas assimilé, donc qui a voulu subsister en tant que communauté

Vous prenez l'illustration du peuple juif pour souligner que ce n'est pas quelque chose de simple...

Thierry DÉCO
Depuis 2005
PEINTURE - PAPIER PEINT
REVÊTEMENTS SOLS & MURS
TRAVAUX DE DÉCORATION
RAVALEMENT
DÉLAIS RESPECTÉS
27, rue de la Paix 44510 LE POULIGUEN
Tél./Fax : 02 40 01 56 25 - Portable : 06 03 36 35 52

NOUVEAU AVENUE LAJARRIGE LA BAULE



Les Lunettes Bauloises
Opticien

" On s'occupe de tout pour vous aider à y voir plus clair "



42, Av Louis Lajarrige La Baule-Escoublac - Mardi au samedi : 10h à 12h30 et 14h30 à 19h - Tél 09 86 29 56 48
Agréé toutes mutuelles - Un grand choix de lunettes pour hommes, femmes & enfants dès 30 euros

Effectivement, j'ai fait un texte sur l'identité juive et comment elle a été perçue au fil des siècles. J'ai tenu à rédiger cet appendice pour plusieurs raisons. D'abord, le peuple juif est l'exemple d'un peuple qui a été dispersé en diaspora pendant plusieurs millénaires et qui a réussi, pour l'essentiel, à se maintenir, donc à maintenir son identité, alors que tant de peuples placés dans la même situation se sont fondus dans la population d'accueil avant de complètement disparaître. La deuxième raison, c'est que le peuple juif a toujours été hanté par la ou les réponses que l'on peut donner à la question : qui est juif ? Il y a des réponses culturelles, des réponses dogmatiques, des réponses religieuses... Enfin, je trouve très intéressant, à une époque où l'on parle beaucoup de l'intégration et de l'assimilation, de constater que le peuple juif nous donne l'exemple d'un peuple qui s'est parfaitement intégré dans la société globale, mais qui, en même temps, ne s'est pas assimilé, donc qui a voulu subsister en tant que communauté, ce qu'il a parfaitement réussi. Cela justifie que l'on porte un regard privilégié sur cet exemple. Cela montre à quel point la question de l'identité est toujours complexe.

Pourtant, si vous interrogez des juifs sur la définition d'être juif, vous obtiendrez des réponses différentes et parfois même contradictoires...

Dans toute l'histoire du peuple juif, il y a eu une sorte de tiraillement dialectique entre un pôle particulariste, qui vise à maintenir la communauté juive dans sa spécificité, et un pôle plus universaliste, qui est un peu plus problématique, parce qu'il est plus difficile de maintenir une identité propre dans une perspective universaliste. Ces deux courants ont entamé un dialogue au cours des siècles, parfois courtois, parfois plus rugueux, qui est éclairant.

Souvent, les gens parlent d'identité en évoquant les différences culturelles : quelle est la différence entre l'identité et la culture ?

On s'entend bien parce que l'on se ressemble, c'est une banalité de le dire, qui se ressemble s'assemble. Mais il faut bien comprendre que cela a une portée très profonde qui nous renvoie aussi bien vers la zoologie que vers la sociologie. D'une manière générale, tous les grands mammifères vivent en corps social et ils sont portés à se rapprocher de ceux qu'ils perçoivent comme partageant un plus grand nombre de choses, notamment sur le plan culturel. Aujourd'hui, on critique beaucoup le communautarisme, qui est une sorte de caricature de l'esprit de communauté, mais il faut bien voir que c'est un réflexe tout à fait normal. Sur la question culturelle, c'est un élément déterminant de notre identité. Nous sommes nés dans une culture, qui nous est familière, elle est partagée par beaucoup de gens qui nous entourent, et c'est ce qui fait que nous avons des rapports de confiance. Il est toujours plus difficile d'avoir des rapports de confiance avec des gens qui sont perçus comme étrangers à ce que nous sommes. Le problème, c'est que la culture évolue. La culture dans laquelle nous sommes nés et celle dans laquelle nous mourrons ne sont pas tout à fait les mêmes, puisqu'il y a eu des éléments de transformation dans les mœurs et dans la sociabilité. Sur la longue durée, on voit bien qu'il y a des éléments de permanence et des éléments de changement. Il est tout à fait légitime de parler de culture française, ou de culture européenne, en se situant sur la longue durée, mais on sait bien que la culture française n'est pas exactement la même à l'époque gallo-romaine, à la fin du Moyen-Âge, ou à l'époque de la révolution industrielle.

(Suite page 12)

Les projets de cet été se préparent maintenant

FAITES ESTIMER VOTRE BIEN IMMOBILIER !



Vous envisagez de vendre votre bien immobilier ? La juste estimation de ce dernier est fondamentale dans le processus de vente. Conçue à partir des caractéristiques propres de votre logement mais également sur une connaissance intime du marché immobilier, l'estimation requiert un avis d'expert.
Il est donc essentiel de choisir une agence immobilière qui saura vous guider et vous conseiller lors de chaque étape de votre projet.

ACCOMPAGNEMENT PERSONNALISÉ, ÉCOUTE ET DISPONIBILITÉ sont les maîtres-mots de notre équipe d'experts du marché immobilier baulois, composée de Cyrille Starck, Responsable d'agence, Andréa Porcher-Kieffer, Conseillère en immobilier neuf et Catherine Hebel-Nouvel, Conseillère en immobilier et Architecte d'intérieur.

Avec 100 ans d'expérience à son actif, le **GROUPE GIBOIRE** dispose d'une expertise complète que votre interlocuteur privilégié saura mobiliser pour valoriser votre bien, notamment au travers d'actions commerciales, administratives et juridiques ou encore marketing.

Venez à la rencontre de nos conseillers dans notre agence de La Baule et profitez de **L'ESTIMATION GRATUITE DE VOTRE MAISON OU APPARTEMENT !**

AGENCE GIBOIRE LA BAULE
7 avenue Jean de Neyman ▪ 02 40 39 30 98 ▪ labaule-transaction@giboire.com

GROUPE GIBOIRE



Entretien exclusif avec le philosophe Alain de Benoist : « *Je suis de ceux qui pensent que je ne peux pas être libre dans un pays qui ne l'est pas.* »

Prenons l'exemple du lycée Lyautey à Casablanca, qui a longtemps été le plus grand lycée français à l'étranger. Je me souviens des petits Marocains qui côtoyaient des petits Français, et ces petits Marocains pensaient comme des Français, avec la même culture. D'ailleurs, on riait des mêmes blagues en regardant Louis de Funès par exemple. À l'inverse, je me suis aperçu que des Européens parfaitement francophones ne riaient pas en regardant les mêmes films, parce qu'ils ne comprenaient pas un certain humour. Alors, qui a la même culture ?

C'est très intéressant et cela montre très bien que dans l'humanité, selon les cultures, il y a à la fois des éléments communs, qui font que vous allez pouvoir rire aux mêmes blagues, et des éléments de différenciation. Vous évoquez votre enfance, mais est-ce toujours le cas aujourd'hui ? Depuis, il est intervenu un certain nombre de choses et c'est tout le problème. Vous évoquez des gens qui ne raisonnent pas comme les Français, alors qu'ils sont parfaitement francophones. Mais c'est normal, la langue est un élément très important de l'identité et ce n'est pas le seul. Si vous vous appliquez, vous pouvez très bien apprendre le chinois. C'est une langue difficile, un certain nombre de Français parlent parfaitement le chinois, or cela ne veut pas dire qu'ils seront Chinois et qu'ils raisonneront comme des Chinois. Il y a toujours des choses identiques et des choses différentes. Si l'on ne voit que les choses identiques, on va passer à côté de tout ce qui fait la spécificité des cultures. Je suis critique d'un certain universalisme qui croit que l'on peut partir d'une idée abstraite de l'homme, d'un homme hors sol, pour le spécifier ensuite en culture. En réalité, c'est l'inverse : nous appartenons à l'humanité, non pas de façon directe, mais de façon médiate, c'est-à-dire par l'intermédiaire d'une culture. Plus nous sommes enracinés dans notre culture, plus nous avons de chances d'atteindre une certaine forme d'universalité que je ne confonds pas avec l'universalisme. Cervantès est d'autant plus universel qu'il est espagnol. Dante est d'autant plus universel qu'il est italien. Le plus important, c'est la différence, car c'est ce qui fait la richesse de l'humanité et de la vie. Si nous sommes tous les mêmes, cela veut dire que nous sommes interchangeables, donc nous sommes des clones. Le grand écrivain juif Stefan Zweig, dès 1924, s'inquiétait de ce qu'il appelait l'unification du monde. C'est-à-dire un monde où l'unification était payée du prix de l'abandon des spécificités culturelles. Si, aujourd'hui, la question de l'identité surgit avec la force que l'on voit autour de nous dans le débat public, c'est précisément parce que les choses ne vont plus de soi. J'explique à plusieurs reprises dans mon livre que dans les sociétés traditionnelles, la question de l'identité ne se pose pas. Avec la modernité, il y a des facteurs de déracinement qui interviennent, et c'est à ce moment-là que le doute identitaire commence à se manifester et à s'étendre.

Évoquons maintenant «L'exil intérieur »...

C'est un livre très personnel, qui est en marge des nombreux ouvrages que j'ai publiés jusqu'ici. Il s'agit de réflexions, d'aphorismes, de citations, de choses personnelles que j'ai notées pendant trente ans et que je viens de ressortir, en regardant s'il y avait des choses qui méritaient d'être publiées.

On ressent une tristesse face à la montée de l'inculture et de la laideur de l'époque. N'est-ce pas quelque chose que l'on observe depuis très longtemps ? On a toujours entendu les anciens affirmer que c'était mieux avant...

Oui, c'est un refrain, de génération en génération. Mais quand les gens disent que c'était mieux avant, cela signifie : *« Avant j'étais plus jeune. Avant, c'était le temps de mon enfance et de mon adolescence »*. Quand on arrive à la vieillesse, on a une nostalgie de cette époque. Par contagion naturelle, on est tenté d'idéaliser cette époque. Une fois que l'on a dit cela, on n'a quand même pas fait le tour du problème car, en dehors de cette perception subjective, il y a quand même un déclin objectif de la période actuelle. Cet état de crise généralisé est caractéristique des grandes périodes de transition. Nous voyons s'effacer un monde que nous avons connu, et parfois aimé, et nous voyons se dessiner un autre monde que nous connaissons encore mal, et qui nous intrigue et nous inquiète. Au XVIIIe siècle, il y a eu la philosophie des Lumières, l'idéologie du progrès, avec une vision très optimiste des choses, puisque l'on se disait que le présent était forcément meilleur que le passé et que l'avenir serait encore meilleur que le présent. C'était l'époque de ce que l'on appelait les lendemains qui chantent. Aujourd'hui, les gens regardent l'avenir plus avec inquiétude qu'avec confiance et c'est très révélateur.

On constate par ailleurs que de plus en plus de jeunes disent à leurs aînés qu'ils ont l'impression que c'était mieux avant...

Certains le disent, pas tous, parce que pour dire cela, il faut déjà savoir ce qu'il y avait avant... Malheureusement, à l'école, on n'apprend plus beaucoup ce qu'il y avait avant.

> ***L'idéologie libérale s'occupe beaucoup des libertés individuelles, beaucoup moins des libertés collectives***

Jusqu'à présent, la question des libertés individuelles n'était pas un thème prédominant chez vous, maintenant, cela semble vous inquiéter...

Je vois bien, comme vous, se mettre en place à la faveur de telle ou telle circonstance, un jour, c'est la lutte contre le terrorisme, un autre, c'est la nécessité de préserver les enfants, ensuite, c'est l'épidémie de Covid 19, une société de contrôle et de surveillance dont les anciens régimes totalitaires du XXe siècle pouvaient seulement rêver. Imaginez le nombre de choses que l'on connaît de vous par le simple fait que vous êtes connecté à toutes sortes de choses et d'objets qui permettent de savoir très facilement qui vous êtes, ce que vous faites, vos loisirs, vos déplacements, vos vacances, vos opinions politiques, vos lectures... C'est un sujet d'inquiétude. Il ne faut pas oublier que les libertés sont de deux natures. Il y a les libertés individuelles, mais il y a aussi les libertés collectives, les libertés des peuples, la liberté des Nations, ou la liberté des cultures de persister dans leur être historique. L'idéologie libérale s'occupe beaucoup des libertés individuelles, beaucoup moins des libertés collectives, je suis de ceux qui pensent que je ne peux pas être libre dans un pays qui ne l'est pas.

Propos recueillis par Yannick Urrien.



HÔTEL DE VENTES DE LA BAULE

ERIC SANSON

ERIC SANSON - ALIZEE LAUVRAY-ROBERT
LA BAULE
COMMISSAIRES - PRISEURS

COMMISSAIRES-PRISEURS

ALIZÉE LAUVRAY-ROBERT

NOS VENTES DE MAI



SAMEDI 6 MAI

À 14H30 À L'HÔTEL DES VENTES DE LA BAULE

FRANÇOIS TAMALET

SCULPTEUR CONTEMPORAIN - RÉSIDENT MUSÉE BERNARD BOESCH 2022

SCULPTURES - DESSINS - PHOTOGRAPHIES

EXPOSITIONS : VENDREDI 5 MAI DE 16H A 18H & SAMEDI 6 MAI DE 10H A 11H30





SAMEDI 20 MAI

À 14H À L'HÔTEL DES VENTES DE LA BAULE

BELLE VENTE

BIJOUX (DIAMANT 2,80 CT/E - HERMÈS - CHANEL - CHAUMET - CARTIER), MONTRES (CARTIER), ARGENTERIE (CHRISTOFLE), VERRERIE (SAINT-LOUIS - DAUM), BRONZE (BARYE), DESIGN (SAARINEN), MOBILIER, TABLEAUX ANCIENS ET CONTEMPORAINS, OBJETS D'ART, JOUETS ANCIENS (VOITURES MINIATURES), LIVRES, VINS ...

EXPOSITIONS : VENDREDI 19 MAI DE 16H A 18H & SAMEDI 20 MAI DE 10H A 11H30



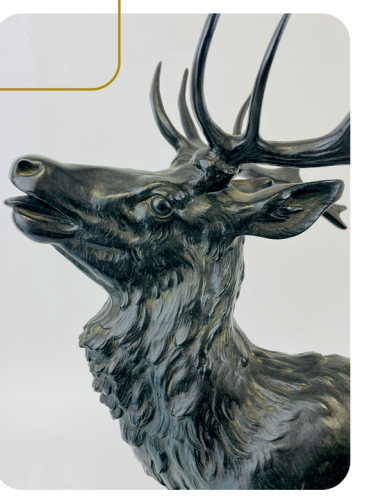

VENDREDI 26 MAI

DE 9H30 A 12H30 ET DE 14H30 À 18H
À L'HÔTEL DES VENTES DE LA BAULE
PLACE ANTOINE DE LA PERRIERE

EXPERTISES GRATUITES BIJOUX & MODES

SANS RDV - AVEC NOTRE COMMISSAIRE-PRISEUR SPÉCIALISTE BIJOUX ALIZÉE LAUVRAY-ROBERT & NOTRE SPÉCIALISTE MODE MATHIEU DORLE.





VENTE DE DESIGN EN PRÉPARATION

Pour inclure des lots, contactez-nous
au 02 40 60 60 90



Tadeusz Ajdukiewicz (1852-1916), Portrait d'arnaute

ADJUGÉ 13 600 EUROS

MERCI POUR VOS ENCHÈRES !

Retrouvez toutes nos ventes sur
www.hoteldesventesdelabaule.fr et sur
www.interencheres.com/44005

Hôtel des Ventes de La Baule
Place Antoine de la Perrière - 44500 La Baule
Tél : 02 40 60 60 90
contact@hoteldesventesdelabaule.fr

EXPERTISES GRATUITES Sur rendez-vous avec nos commissaires-priseurs/spécialiste bijoux
Pour inclure des lots dans nos prochaines ventes contactez-nous au 02 40 60 60 90

Une maison sur mesure & des garanties sécurisantes

Maisons de l'Atlantique met tout son savoir-faire à disposition de ses clients pour la conception et la construction de maisons entièrement personnalisées et adaptées à leur mode de vie, leur terrain et leur budget.



Afin de faciliter l'accession à la propriété, le constructeur propose un dispositif unique : le Paiement Sérénité*. Après un versement de 5 % du montant total à la signature du contrat, les 95 % restants sont à régler à la livraison de la maison. Un moyen très avantageux de limiter les frais pendant toute la phase de construction.

En complément des garanties légales du Contrat de Construction de Maisons Individuelles (CCMI), Maisons de l'Atlantique met également en place un pack de garanties* exclusives et sécurisantes pour protéger ses clients, notamment en cas de perte d'emploi, de divorce, de mutation... (restitution de l'acompte de 5 %, rachat, relogement).

90% *de nos clients nous recommandent*
Source Opinion System au 17/02/23

Maisons de l'Atlantique est une marque du groupe coopératif La Compagnie du logement, fondé en 1951.



* Voir conditions en agence



Votre agence à Guérande :
2 rue de Kerbiniou - Tél : 02 28 85 38 70
Ouvert du lundi au vendredi : 9h - 12h / 14h - 18h • Le samedi sur RDV.
www.maisons-atlantique.fr

Maisons de l'Atlantique
Bâtissons votre rêve sur de solides relations

Sortir ► *Le BistroBaule reste toujours numéro un sur Tripadvisor !*





Axel Marcilly nous livre les secrets de la cuisine bistronomique du BistroBaule

Axel Marcilly a repris le BistroBaule il y a un an et demi. C'était loin d'être un pari facile pour le jeune chef, car l'établissement a toujours figuré en tête du classement des restaurants de La Baule sur TripAdvisor. Autant dire qu'il devait être très bon, très rapidement, car dès qu'il s'agit de notations sur Internet, on sait bien qu'il n'y a aucun délai de grâce! Axel a été formé à la cuisine gastronomique. Il aime élaborer de belles assiettes, avec des produits de qualité, alors que l'ambiance du BistroBaule est davantage celle d'un « bon bistrot de quartier » que d'une adresse gastronomique. C'est la raison pour laquelle il a adopté un positionnement bistronomique : une cuisine exigeante et maison, des produits de saison, mais dans une ambiance bistrot, avec des prix raisonnables.

Axel connaît bien son métier, puisqu'il a toujours vécu dans l'univers de la restauration : *« Mes grands-parents avaient La Bouillabaisse au Croisic. J'ai découvert les coulisses de ce métier à l'âge de 11 ans, lorsque mes parents ont repris ce restaurant. C'est presque naturellement que je suis allé à l'école hôtelière Sainte-Anne, avant de participer à l'ouverture du restaurant de ma mère au Croisic, Le Jardin Secret, et de faire plusieurs saisons dans différentes régions à la mer et à la montagne »*. C'est grâce à sa grand-mère qu'il a eu l'opportunité de reprendre le BistroBaule : *« Un jour, elle a rencontré l'ancien propriétaire de l'établissement, Hervé Braunstein, sur le marché de La Baule. Il était déçu, parce que le couple de jeunes qui voulait reprendre le restaurant n'avait pas obtenu son crédit, et ma grand-mère s'est dit qu'elle me verrait bien dans ce lieu ! »*

Axel souligne que ce positionnement bistronomique lui permet d'exercer sa passion dans une ambiance conviviale : *« J'aime mettre en avant les produits de nos terroirs, mais pas seulement. Il s'agit aussi de faire découvrir ce qu'il y a de mieux dans chaque région. C'est la raison pour laquelle je travaille du homard, du porc ibérique et, pour la pièce de bœuf, c'est de l'Angus »*. Aujourd'hui, grâce à son talent, le Bistrobaule est resté une référence à La Baule : *« Je suis vraiment très heureux. Je fais la cuisine que j'aime, la clientèle est très diversifiée, entre les habitués et les touristes, et c'est un pur bonheur que de travailler sur les saveurs et les produits »*.

Le BistroBaule, 15 avenue Georges Clemenceau à La Baule.
Tél. 02 40 61 09 22.



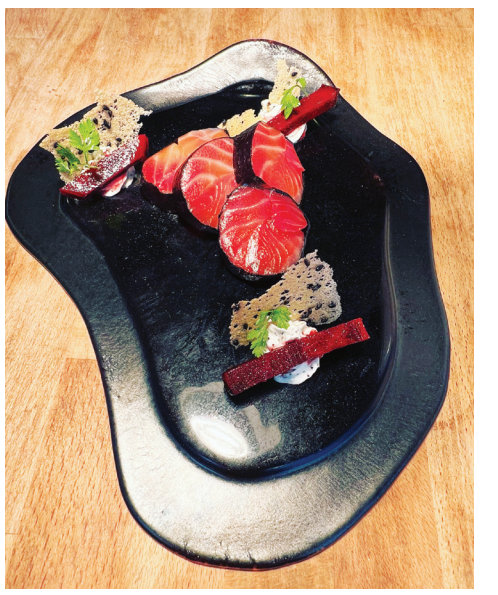



Le groupe guérandais Holy M sort son nouvel album Gwenrann

L'artiste guérandais Holy M annonce la sortie de son nouvel album, Gwenrann, qu'il présentera le 20 mai prochain à 18h30 à Pen-Bron. Tout le monde est invité à cette rencontre musicale. Pour Holy M, *« c'est l'album de l'amitié, il a été enregistré en collaboration avec Glao (David Gouin) ancien membre du groupe La Belle Bleue et ami de 25 ans avec qui j'ai fait mes premiers pas d'artiste de rue. C'est un opus 9 titres avec 6 morceaux allant de l'électro swing en passant par le funk ou encore le reggae hip-hop, 2 titres en piano/voix ainsi qu'une participation à la bombarde de Benjamin Goudedranche. Enfin, une surprise avec un titre produit avec Jimmy Jay (ancien DJ de MC Solaar) chanté en duo avec Glao où l'on revient dans les années, 90 celles de notre adolescence sur la côte sauvage.»*



Le « Coin des occaz » à la déchèterie de Piriac

Jusqu'au 16 mai 2023, l'agglomération de Cap Atlantique organise une nouvelle édition du « Coin des occaz », à la déchetterie de Piriac-sur-Mer: un espace dédié aux dons et au réemploi, où chacun peut venir donner ou prendre gratuitement des objets du quotidien (appareils ménagers, meubles, jeux...). C'est le principe du « donnez... prenez » permettant de valoriser tout ce qui peut l'être par le don et le réemploi.

Nouvelle édition du Festival Tempo au Croisic

Martine Dayon, présidente de l'association Arts et balises, indique que la 14e édition du festival de musique classique sera programmée du 18 au 21 mai 2023. L'association souhaite favoriser d'autres formes de musique pour favoriser la formation d'un public nouveau. Pour cela, elle annonce la nomination d'un nouveau directeur artistique, Tanguy de Williencourt, un pianiste de 32 ans qui vient d'intégrer l'Opéra de Paris en qualité de chef de chant : *« Ce prochain week-end de l'Ascension sera placé sous le signe du siècle romantique, et de ses compositeurs les plus emblématiques : Chopin, Schumann, Liszt, Mendelssohn. Autant de chefs-d'œuvre magnifiés par deux pianistes d'exception, Roger Muraro et Claire Désert, mais aussi par la nouvelle et jeune génération de musiciens avec le violoncelliste Bruno Philippe et le Quatuor Arod. Même si le piano reste traditionnellement l'âme du festival, nous ferons également une belle incursion dans l'univers de l'accordéon que nous promet Félicien Brut, avec son complice Édouard Macarez à la contrebasse. »*

Renseignements et programme via le site www.tempo-festival-le-croisic.fr ainsi que dans les offices de Tourisme de la presqu'île.







Une cuisine gourmande d'inspiration Franco-Asiatique

FORMULE DÉJEUNER
à partir de 20 €

MENU MIDI ET SOIR
38 €
renouvelé chaque mois

RESTAURANT
Grain de Folie
restaurant
Produits frais & cuisine folle !

MENU POUR GROUPE
à partir de 35 €

MENU SPÉCIAL
FÊTE DES MÈRES
38 €



150 bis, Bd des Océanides - PORNICHET - 02 40 61 06 06

Optique ► *Une enseigne qui entend valoriser les créateurs français*



Une nouvelle ambiance pour Optique IOP : une journée portes ouvertes vendredi 12 mai

Les Français sont de plus en plus nombreux à vouloir privilégier leurs commerces de proximité : d'abord, pour la convivialité, mais aussi pour donner un sens à leurs achats en favorisant un indépendant, qui lui-même met en avant des produits ou des créateurs locaux. C'est tout le sens de l'engagement de Jadeline Beaumon qui, après sa première boutique à Missillac, a lancé IOP (Intermarché Optique Pornichet) il y a 12 ans dans la galerie de l'Intermarché de Pornichet. Le magasin vient d'être entièrement refait dans un esprit chaleureux et vraiment humain. Quand on est opticien, on est à la fois dans le domaine de la santé, du bien-être et de la mode. Il ne faut pas oublier que l'on porte ses lunettes du matin au soir, c'est l'accessoire de mode qui ne nous quitte jamais, alors autant faire son choix dans un lieu agréable : *« J'ai eu envie de virer de bord, de prendre un nouveau cap et d'accueillir les gens dans un magasin plus chaleureux. Avec Morgan, qui est également opticien diplômé, changer de concept, c'est aussi nous amener vers une nouvelle manière de travailler, pour que nos clients prennent le temps de bien choisir, sans se sentir stressés… »* Finalement, Jadeline s'inscrit dans l'air du temps, chaque métier doit avoir un sens, avec l'envie de vivre sa profession autrement. Elle tient à remercier l'Atelier Forrest, basé au Pouliguen, qui lui a permis de concrétiser ce projet à travers la création de meubles innovants. Cette démarche de renouveau se poursuivra avec l'adoption d'une nouvelle enseigne dans quelques semaines, puisque Optique IOP deviendra Branches et Lunettes.

Une lunette, c'est mieux voir, mais c'est aussi être vu à travers cet accessoire de mode

Jadeline et Morgan veulent aussi partager leur passion: *« À la base, on n'a pas l'ambition de devenir opticien quand on est enfant. Mais lorsque l'on rencontre quelqu'un qui est opticien, on s'intéresse à ce métier et l'on découvre un métier très polyvalent. Quand on est dans l'atelier de fabrication, on n'est pas face aux clients, on est dans un travail d'artisan et de créateur. Ensuite, au contact de nos clients, nous devons cerner leur personnalité et être en mesure de les conseiller au mieux, car une lunette, c'est mieux voir, mais c'est aussi être vu à travers cet accessoire de mode ».*

Optique IOP entend défendre l'artisanat français en mettant en avant des créateurs : *« Les nouvelles collections sont arrivées, avec des marques très tendance, telles que Naoned, Lafont, Sood Eyewear, Gaston Eyewear. Nous essayons aussi de mettre en valeur des lunettes avec des matériaux novateurs et écologiques, en acétate biosourcé notamment, ou encore en bois, avec la marque Wave of Wood qui est basée en Loire-Atlantique ».* Le magasin recense par ailleurs de grandes marques comme Maje, Bensimon ou John Lennon. Il est très important pour Jadeline et Morgan de proposer un large choix : *« Les gens ont envie de lunettes qui les personnalisent et qui leur font du bien. Nous avons une recherche assez pointue sur les collections. On essaye de rebondir, on aime aussi travailler sur les couleurs».* Un rayon est également dédié aux lunettes de soleil. L'équipe précise qu'elle est aussi équipée pour se rendre à domicile.

Pour faire découvrir leur nouveau magasin, Jadeline et Morgan organisent vendredi 12 mai une journée portes ouvertes. Or, là aussi, ils ont eu la volonté de créer un événement qui ait du sens : c'est pourquoi ils ont invité le créateur de Naoned, qui présentera ses collections et son savoir-faire. Ce sera aussi une occasion de découvrir un talent de notre région.

Optique IOP se trouve dans la galerie de l'Intermarché, avenue du Baulois, à Pornichet. Tél. 02 40 11 93 13.



DÉCORELATIONS

CONFIEZ-NOUS
le suivi de votre chantier !

◆ Aménagement, extension, construction
◆ Rénovation complète intérieur/extérieur
◆ Habitation, commerce, bureau

Showroom : 6 rue du Lieutenant Lebert - Place des halles - 44510 Le Pouliguen
Contact : 06 07 84 14 62 - www.decorelations.com

E&D ESSENTIEL DOMICILE
Avis Vérifiés ★★★★½ 4,6/5

Nous mettons en place des services de qualité d'aide à domicile à La Baule, Pornichet et villes voisines.
Nos services sont éligibles au **crédit d'impôt de 50%.**
L'équipe E&D est à vos côtés pour vous faciliter la vie !

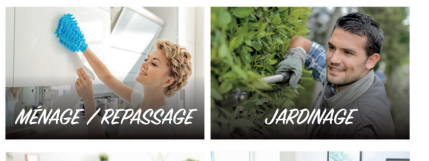



Vincent Le Déault
Directeur des agences
de La Baule et Pornichet



& LA BAULE
02 40 60 28 01



& PORNICHET
02 72 34 21 40

www.essentiel-domicile.fr

SALORGES ENCHERES
Nantes - La Baule

En JUIN À NANTES
DIMANCHE 4 JUIN À 15H

VENTE AU PROFIT DE LA FONDATION BELEM
DANS LE CADRE DU FESTIVAL « DEBORD DE LOIRE »

La Fondation Belem a le plaisir de convier les amoureux du Belem à une grande vente aux enchères publiques, dont le résultat sera intégralement reversé à la Fondation pour financer la restauration du trois-mâts. Il y en aura pour tous les goûts et toutes les bourses (de 10 euros jusqu'à la limite de votre générosité) : Instruments de navigation provenant du Musée Belem, éléments du bateau (cloche utilisée entre 2000 et 2010, manches à air, voile, gilets de sauvetage, et autres objets emblématiques remisés), photographies de Xavier ZIMBARDO « L'Odyssée du Belem » et Philip PLISSON , Planches originales de Jean-Yves DELITTE de la bande dessinée « Belem » provenant du hangar Belem à Nantes, voué à la destruction.



Infos pratiques :
Vente aux enchères le 4 juin à 15h sur le village de Débord de Loire

Exposition à l'Hôtel des Ventes de Nantes - 8 bis rue Chaptal :
du 30 mai au 2 juin de 10h à 12h et de 14h à 18h le 3 juin de 10h à 18h
et le 4 juin de 10h à 12h.

Possibilité de découvrir les lots à compter du 12 mai et d'enchérir en live via :
www.interencheres.com/44001

En MAI il se passe aussi PLEIN DE CHOSES !

NANTES
VENDREDI 12 MAI À 14H
MILITARIA

BAÏONNETTES, MÉDAILLES, DÉCORATIONS ET DIVERS
Expositions : Jeudi 11 de 16h à 18h – Vendredi 12 de 9h à 12h
Consultant : Henri CARRE de LUSANCAY - Tél : 06.80.32.59.18

NANTES
SAMEDI 13 MAI À 14H
JOUETS

TRAINS, VOITURES 1/43E ET DIVERS
Expositions : Jeudi 11 de 16h à 18h – Vendredi 12 de 9h à 12h
Samedi 13 de 9h à 12h
Consultant : Henri CARRE de LUSANCAY - Tél : 06.80.32.59.18

JOURNÉES D'EXPERTISES GRATUITES À LA BAULE

VENDREDI 19 MAI de 10H à 12H & de 14h à 17h

Mobilier et Objets d'art

En préparation de nos Belles Ventes d'été à La Baule

N'hésitez pas à prendre rendez-vous au 02 40 69 91 10

MERCREDI 31 MAI de 10h à 12h & de 14h à 17h

Art Tribal, Océanie, Civilisation

En présence de notre consultant, Jean-Yves Coué.
En préparation de notre vente Regard sur le monde du 30 Septembre

N'hésitez pas à prendre rendez-vous au 02 40 69 91 10

NANTES
8 bis Rue Chaptal 44100 Nantes

LA BAULE
132 Av. des Ondines 44500 La Baule

Tél. **02.40.69.91.10** - e.mail : sarlkac@orange.fr
www.encheres-nantes-labaule.com

Sarl au capital de 50400 € - AGREMENT 2002-089 - RCS NANTES 441 573 110

DÉBORD DE LOIRE
BELEM CAISSE D'EPARGNE FONDATION BELEM



Politique ► *Entretien avec la ministre des PME, du Commerce, de l'Artisanat et du Tourisme*



Olivia Grégoire : « *La presqu'île est vraiment une région bénie des dieux.* »

Olivia Grégoire, ministre des PME, du Commerce, de l'Artisanat et du Tourisme, est venue sur la presqu'île les 20 et 21 avril derniers pour évoquer de nouvelles mesures en faveur du tourisme social, notamment en augmentant les dotations pour les programmes d'aide au départ en vacances des personnes les plus vulnérables, comme les personnes âgées, les femmes victimes de violences ou les enfants protégés par l'Aide sociale à l'enfance. Il faut savoir que 30 à 40 % des Français ne partent pas en vacances et que l'État accompagne les personnes les plus fragiles à travers l'Agence nationale pour les chèques vacances (ANCV).

Dans l'entretien qu'elle nous a accordé, Olivia Grégoire annonce qu'elle prépare aussi un plan pour favoriser le logement des saisonniers.

La Baule + : ***Quelle image avez-vous de notre presqu'île ?***

Olivia Grégoire : Une très belle image. J'ai l'honneur de m'occuper des PME, du commerce et de l'artisanat, ainsi que du tourisme et, sur l'ensemble de ces sujets, nous sommes dans une région très dynamique. C'est une région qui est quasiment au plein emploi, donc c'est exemplaire. Il y a de très belles entreprises, il y a beaucoup de villes qui travaillent très bien les unes avec les autres, que ce soit La Baule, Pornic, Pornichet, sans oublier Saint-Nazaire. La presqu'île est une destination touristique désirée par énormément de Français et appréciée par les Européens. À mon époque, on disait qu'il y avait des régions bénies des dieux et je crois que c'est vraiment une région bénie des dieux.

> *Il y a des professionnels qui achètent de l'immobilier, pas simplement pour loger leurs saisonniers, mais aussi pour loger leurs salariés à temps plein.*

Votre déplacement vise à annoncer plusieurs mesures dans le domaine du tourisme social. Il y a aussi la problématique du logement des saisonniers, puisque les propriétaires préfèrent louer plus cher leurs biens à des vacanciers : comment résoudre cette question sans porter atteinte à la propriété privée ?

C'est le sujet majeur. On observe que certains métiers, notamment dans le tourisme, l'hôtellerie et la restauration, ne sont plus attractifs, parce qu'ils étaient mal rémunérés et aussi parce que les conditions de travail n'étaient pas bonnes. Il y a eu énormément d'efforts de la part des hôteliers et des restaurateurs ces dernières années pour attirer les saisonniers. D'ailleurs, le gouvernement a aussi écouté les restaurateurs, les hôteliers ou les directeurs de camping en développant des primes, notamment sur le partage de la valeur, qui ont été très distribuées dans les campings à destination des saisonniers. J'avais veillé à ce que cette prime puisse être versée en deux fois, pour permettre aux directeurs de camping de bien rémunérer leurs saisonniers, avec des primes de parfois 1 000 ou 1 500 euros. Ce n'est pas anodin puisque 5,5 millions de salariés ont pu en bénéficier en 2022, c'est deux fois plus qu'avant, pour un montant supérieur à 4 milliards d'euros. Donc, il y a des primes en plus des augmentations de salaire. Une partie du problème pécunier est réglée. Il reste maintenant l'éléphant au milieu de la pièce : c'est la question du logement. Beau-



Castel Moor

12, avenue du Castouillet
face à l'océan - **LE CROISIC**
Tél. **02 40 23 24 18**
ouvert du mardi 17h au dimanche 16h



Restaurant
Bar Lounge
Hôtel
Terrasse vue mer







coup de saisonniers refusent des emplois parce que 50 à 60 % de la rémunération va partir dans le logement. Depuis l'année dernière, avec Olivier Dussopt *(ndlr : ministre du Travail, du Plein emploi et de l'Insertion)*, nous travaillons sur un plan pour les saisonniers. Nous n'avons pas construit ce plan seuls depuis nos ministères à Bercy, mais en écoutant les acteurs, notamment les élus locaux. À La Baule, le maire, Franck Louvrier, a pris des initiatives intéressantes, que nous regardons de près, pour venir nourrir ce plan pour les saisonniers. Par exemple, nous avons beaucoup de campings 3 et 4 étoiles dans notre pays et nous avons une appétence des touristes pour ces beaux établissements. Les campings 1 et 2 étoiles, qui souvent appartiennent aux municipalités, ont tendance à tomber en décrépitude et cela monopolise du foncier que l'on pourrait utiliser autrement. Le maire de La Baule a eu l'idée de faire pivoter le camping municipal vers un lieu de logements à destination des saisonniers. C'est une initiative intéressante que j'ai notée pour nourrir le plan saisonniers. Nous avons aussi mobilisé les recteurs et les services de l'Éducation nationale pour libérer des pensionnats, des CROUS ou des foyers de jeunes travailleurs afin d'accueillir des saisonniers. J'ai échangé avec des restaurateurs et des hôteliers de La Baule. On touche le bout du problème, il y a des professionnels qui achètent de l'immobilier, pas simplement pour loger leurs saisonniers, mais aussi pour loger leurs salariés à temps plein. C'est donc véritablement un sujet majeur dans le modèle économique du tourisme. Nous présenterons début mai ce plan à destination des saisonniers et nous le nourrirons au fil de l'eau à partir des réalisations des élus locaux sur le sujet. C'est un sujet très concret et ce n'est pas un sujet que l'on doit traiter de loin depuis Paris.

La plus belle des promotions que l'on puisse avoir, ce sont les JO.

Comment restaurer l'image de la destination France dans le monde, alors que depuis quelques mois, sur les chaînes étrangères, celle de Paris en a pris un sacré coup ?

J'essaie de faire le tri entre les moments de fièvre et l'image séculaire de Paris et de la France. Nos compatriotes éboueurs parisiens ont fait entendre leur mécontentement, c'est absolument légitime. Cela a fait des images, ce n'est pas génial, mais Paris demeure une destination favorite de tous les touristes du monde entier. C'est éternel. Maintenant, ce n'est pas parce que c'est séculaire qu'il ne faut pas veiller et travailler sur cette image. Nous allons avoir deux belles campagnes, le rugby, puis les Jeux olympiques et paralympiques. Évidemment, il va y avoir une campagne de promotion de l'image de la France, mais la plus belle des promotions que l'on puisse avoir, ce sont les JO. Donc, il faut se mettre en ordre de bataille aux côtés de la ministre des Sports, aux côtés de la Première ministre et du président de la République, pour préparer l'arrivée de plus de 16 millions de touristes pour les JO et les jeux paralympiques. Au-delà des médailles, la plus belle campagne que nous pourrions faire, c'est que l'accueil des touristes du monde entier, comme des sportifs et des délégations, soit à la hauteur de la beauté du pays.



« Le maire de La Baule a eu l'idée de faire pivoter le camping municipal vers un lieu de logements à destination des saisonniers. C'est une initiative intéressante que j'ai notée pour nourrir le plan saisonniers. »

Enfin, comment résoudre cette culture du non-travail qui s'est particulièrement développée depuis le confinement, avec toutes les difficultés de recrutement que rencontrent les entreprises ?

C'est presque plus un sujet de société qu'un sujet économique. Je me bats contre les caricatures. Il y a effectivement un rapport au travail qui évolue. On dit beaucoup que les jeunes ne veulent plus travailler… Je n'y crois pas du tout ! Je dis que beaucoup de jeunes ne veulent plus travailler comme ils ont vu leurs parents travailler : pour un salaire de misère, sans jamais réussir à se mettre un toit sur la tête ou partir en vacances. Nous sommes dans une période du capitalisme où le sens prend de l'importance et où les jeunes n'ont pas forcément envie de ne penser qu'à l'argent. Ils veulent donner un sens à leur emploi. C'est pour cette raison qu'il y a de plus en plus de jeunes dans l'économie sociale ou dans les associations. Si l'on regarde cela avec un peu de perspective, c'est plutôt une bonne chose de ne pas avoir une jeunesse qui n'a que l'argent comme seule et unique valeur. Aujourd'hui, le sens du travail a une valeur et la conciliation entre le travail et sa vie personnelle et familiale est aussi une valeur. C'est compliqué, on va s'en sortir, mais c'est aussi un joli signal de notre jeunesse qui s'intéresse à la planète ou au sens et qui n'est pas simplement là pour nourrir son compte en banque. Aujourd'hui, 49% des jeunes ont envie de créer leur entreprise. Cela veut dire qu'ils aiment la liberté et l'indépendance. Je trouve que c'est bien d'être dans un pays où un jeune sur deux est prêt à prendre des risques pour monter son entreprise. Cela chamboule le marché du travail et, en tant que ministre du Commerce et de l'Artisanat, je vois beaucoup de jeunes Meilleurs apprentis de France, mais aussi de jeunes dans les écoles de cuisine, qui reviennent à ces métiers du sens dans un monde qui en a de moins en moins. Nous sommes dans un univers qui est de plus en plus virtuel. L'intelligence artificielle arrive. C'est un univers où tout se fait en ligne et cette virtualisation redonne aussi beaucoup de sens aux vrais métiers. J'ai rencontré des jeunes qui ont envie d'être boucher, barman, de faire de la maroquinerie, tout simplement par envie de faire. Beaucoup de gens de ma génération ont perdu un certain sens en allant dans ce que l'on appelle les « bullshit jobs », en arrivant à 8 heures du matin pour repartir à 18 heures, où après 45 ans de travail, on se demande ce que l'on a fait. Il y a énormément de jeunes qui ont envie de retrouver ces métiers de bouche, ces métiers qui ont du sens, ces métiers de l'accueil. Donc, je suis résolument optimiste. Nous sommes dans un moment charnière, qui est un peu compliqué, mais je pense que nous sommes en droit d'être très optimistes. Il ne faut surtout pas caricaturer cette jeunesse qui a envie de travailler, mais un peu différemment. Donc, il ne s'agit pas simplement de travailler plus, mais aussi de travailler mieux.

Propos recueillis par Yannick Urrien.



LE NID À COCCINELLES
PAYSAGISTE
Conception & Création de jardin
Maintenance & Services à la personne

VENTE, POSE & INTÉGRATION DE SPA ET BASSIN DE NAGE



ZA de Beslon - 26 avenue du Gosquet - **44500 LA BAULE** - 02 40 60 25 33 - contact@lenidacoccinelles.com - **www.lenidacoccinelles.com**

Bien vivre ► *Le Groupe Body représente la marque de cuisine la plus haut de gamme*



Snaidero : la cuisine revisitée par les plus grands designers italiens

Le secteur de la cuisine a un point commun avec celui de l'automobile : on peut y trouver toutes les gammes, pour tous les publics, de l'utilitaire à la Ferrari ! Justement, dans ce domaine, la Ferrari de la cuisine, c'est Snaidero qui propose des cuisines imaginées par les plus grands designers italiens, dont l'iconique Pininfarina. Sur la presqu'île, le Groupe Body représente la marque Snaidero, une référence mondiale depuis plus de 70 ans, avec des cuisines réellement sur mesure. Le fabricant continue de travailler artisanalement afin de garantir le plus grand soin et la plus grande personnalisation à chaque cuisine, tout en apportant les innovations technologiques les plus pointues, tout cela pour une cuisine durable qui traverse les époques et les modes. Dans les années 60, la marque s'est notamment fait remarquer avec la création de son modèle Spazio Vivo, exposé au musée d'Art moderne de New York (MoMa), qui préfigure, avec 30 ans d'avance, l'image de la cuisine aux rangements optimisés.

Des matériaux de qualité et durables

Marie Touvay, directrice du magasin de Guérande, insiste sur l'exclusivité de chaque cuisine : *« Nous nous déplaçons au domicile de tous nos clients pour étudier la pièce, analyser l'habitat, le style de vie, afin de leur proposer la cuisine qui leur correspondra le mieux. Tous nos poseurs sont des salariés de l'entreprise formés aux techniques propres de Snaidero »*. Elle ajoute que, sur le plan éthique, *« Snaidero a été l'un des premiers cuisinistes à travailler sur la protection de l'environnement en s'engageant à utiliser des peintures à l'eau, des vernis à faible impact environnemental et des panneaux de bois qui respectent les valeurs d'émission de formaldéhyde. Toutes les cuisines sont réalisées avec des matériaux de qualité et durables »*.

Conjuguer design, créations uniques et durabilité

Le succès de ces cuisines « 100 % made in Italy » s'explique aussi par le savoir-faire créatif des grands maîtres italiens du design industriel italien qui savent conjuguer design, créations uniques et durabilité en imaginant un style intemporel. Sur la presqu'île, l'enseigne a l'habitude de travailler sur tous les types d'habitats, que ce soit pour un appartement ou une grande maison de campagne, avec une capacité d'intégration en fonction de chaque site afin d'apporter aussi une plus-value au bien immobilier. D'ailleurs, Marie Touvay souligne que trois gammes sont proposées, avec notamment une collection plus accessible.



Une visite au show-room de Guérande est déjà une découverte

Une visite au show-room de Guérande est déjà une découverte. Chaque cuisine apparaît comme une œuvre d'art et la force du Groupe Body est d'avoir une équipe, pas simplement spécialisée, mais aussi passionnée par l'amour du beau et cette volonté de le démocratiser dans les intérieurs de la presqu'île pour nous donner l'envie de passer encore plus de temps dans cette pièce de vie essentielle.

Snaidero, 20 Rue de Bréhany à Guérande (face à Jardiland). Tél. 02 40 88 06 66.



MY STORE
- RÉVÈLE VOS EXTÉRIEURS -

> STORES BANNES
> PERGOLAS
> STORES INTÉRIEURS ET EXTERIEURS
> VOLETS ROULANTS
> SCREENS
> CARPORTS
> MOUSTIQUAIRES



LE SPÉCIALISTE DE LA PROTECTION SOLAIRE DE L'HABITAT DEPUIS 12 ANS

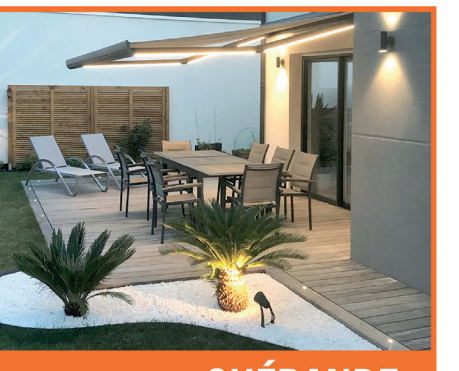

12 rue de la Briquerie - Zone de Villejames *(sur le grand parking de Bureau Vallée)* **GUÉRANDE**
02 52 59 55 57 - 06 73 73 74 63 www.mystore44.fr

COUTON - VEYRAC - JAMAULT

Maison de Ventes aux enchères - expertises

VENTES EN PRÉPARATION

Pièce or 20 dollars 1900



Pièce or 100 francs 1881



Mardi 9 mai
PIÈCES D'OR

Buffet de chasse XVIIIe



Lustre en bronze doré 16 lumières



Mardi 16 mai
TABLEAUX, MOBILIER, OBJETS D'ART

Victor Vasarely - Toile

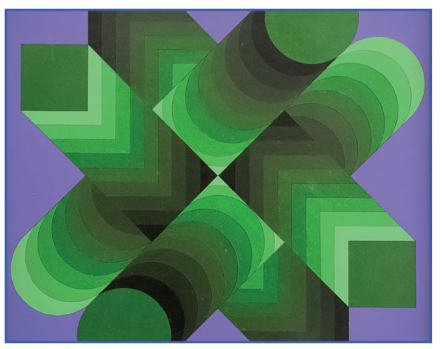

Olivier Debré - Aquarelle

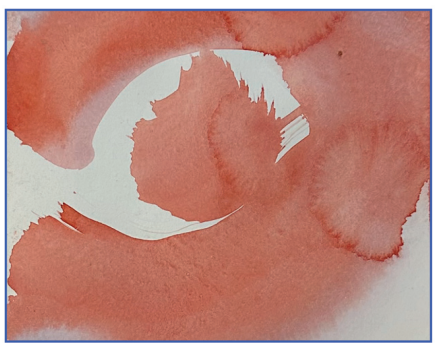

Mercredi 31 mai
ART CONTEMPORAIN

Edouard Sandoz adjugé 60.760 €



Bernard Buffet adjugé 48.880 €



Vendredi 9 juin
JOURNÉE D'EXPERTISES GRATUITES

Bernard Buffet - Toile

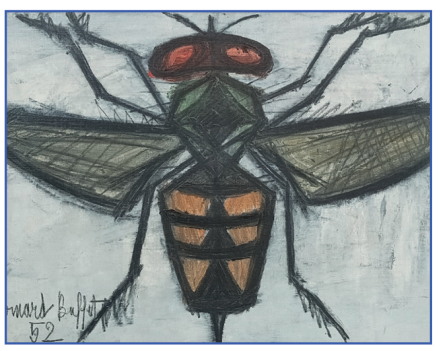

Ferdinand du Puigaudeau - Toile



Mardi 13 juin
TABLEAUX ANCIENS, MODERNES ET CONTEMPORAINS

Le Corbusier et Cassina



Bureau plat style Louis XV



Mercredi 14 juin
ARTS DÉCORATIFS DU XVIE AU XXE SIÈCLES

Diamant 4 carats



Montre Cartier



Mardi 20 juin
DIAMANTS, OR, BIJOUX ET MONTRES

Jardinière en argent par Tétard Frères



Montrachet 2010



Mercredi 21 juin
ARGENTERIE ET VIN

Pour inclure vos oeuvres d'art et objets de collection dans nos ventes, contactez nous au 02 40 89 24 44 ou contact@encheres-nantes.com

Ventes en LIVE sur interencheres et drouot

PARIS - 159 Bis bd Montparnasse - 75006 Paris - Tél. **01 43 29 09 85**
NANTES - 8-10, rue Miséricorde - 44000 Nantes - Tél. **02 40 89 24 44**
contact@encheres-nantes.com

Bertrand COUTON - Henri VEYRAC - Elisa JAMAULT - Henri COUTON - Albin HIRN I Commissaires-priseurs

Catalogues sur
www.ivoire-nantes.com



Basket : Le Pouliguen accueille la Superleague 3X3



Pour la troisième année consécutive, la Ville du Pouliguen accueillera une étape du circuit Superleague 3x3 FFBB. Pendant deux jours, le site du Bois, écrin au bord de la baie du Pouliguen, se transformera en terrain de basket grandeur nature et sera accessible à tous gratuitement. L'Open Plus est organisé par le Comité départemental de Loire-Atlantique de Basketball et le club local de l'Espérance Mouette Basket-Ball, en partenariat avec la Ville du Pouliguen et la Ligue de basketball des Pays de la Loire. Norbert Samama, maire du Pouliguen, souligne que *« c'est à nouveau un plaisir et une joie de recevoir ce bel événement, comme de nombreuses grandes villes de France. Depuis l'inauguration de notre équipement dédié au 3x3 en juin 2021, partagée avec Philippe Ravache, président de l'Office municipal des sports (OMS), la discipline s'y développe dans la plus grande convivialité, car ces terrains attirent de nombreux basketteurs de la région, nos jeunes et nos très nombreux vacanciers, au point de voir ces terrains occupés sans discontinuité de 10h à 23h tous les jours en saison »*. Frédéric Dounont, adjoint à la vie sportive et associative, ajoute que *«les matchs sont très courts, mais d'une intensité incroyable. C'est un formidable moment pour encourager et voir des sportives et sportifs de haut niveau en famille. Les finales du dimanche soir promettent un beau spectacle.»*

Premier rendez-vous le samedi 27 mai 2023 au Bois (Le Pouliguen). Le tournoi débutera à 16h. Les phases finales se joueront à partir de 18h50. Le tournoi se clôturera par la finale féminine (20h20) et la finale masculine (20h40). Les deux équipes gagnantes seront directement qualifiées pour le tournoi final du lendemain.

Le tournoi final aura lieu le dimanche 28 mai. 12 équipes masculines et 12 équipes féminines seront présentes, certaines venues de l'étranger. Le tournoi débutera à 9h30. Les phases finales se joueront à partir de 14h25. Le tournoi se clôturera par la grande finale féminine (18h30) et la finale masculine (19h).

Mat Trainer : offrez-vous un coach sportif à domicile grâce au crédit d'impôt



S'offrir un coach sportif n'est plus maintenant un luxe que ne peuvent se permettre que les célébrités ou les grands dirigeants d'entreprise car, grâce au crédit d'impôt de 50 % des services à la personne, c'est aujourd'hui accessible au plus grand nombre. Mat Trainer, de son vrai prénom Matthieu, a un parcours particulier, puisqu'il a fait une école de commerce avant d'obtenir un diplôme de coach sportif et de poursuivre son éducation en se formant à la reprogrammation neuro-posturale. Mat exerce depuis déjà trois ans et, grâce au crédit d'impôt, l'heure de coaching à domicile revient à 30€. Pourquoi faire appel à un coach sportif ? Tous les témoignages se recoupent. Lorsque l'on veut faire du sport seul, on est souvent tenté d'abandonner et, parfois, on adopte de mauvaises habitudes qui font que les résultats ne sont guère visibles… Quant à ceux qui s'inscrivent dans une salle de sport, les statistiques évoquent un taux de 50 % ou une fréquentation qui devient de plus en plus irrégulière. Si l'on faisait un parallèle avec la médecine, c'est une sorte d'automédication…

Mat intervient souvent pour la perte de poids et le développement musculaire : *« Il y a aussi beaucoup de mauvaises postures dans la vie quotidienne et le sport permet d'agir sur tout cela. C'est par l'analyse de mon propre entraînement que j'arrive à trouver des clés pour améliorer mon coaching, car un coach doit s'entraîner et s'instruire »*. Il a la volonté d'accompagner au mieux les clients dans la réussite de leurs objectifs personnels : *«Je travaille énormément sur les postures et les contraintes qu'il peut y avoir dans le mouvement car, quand on libère le mouvement, cela accompagne les personnes dans leurs objectifs personnels. D'ailleurs, mon credo est le mouvement au cœur de la santé et de la performance »*.

Notons que Mat n'a pas vocation à accompagner les personnes pendant des années, car il tient à les former afin qu'elles deviennent indépendantes : *« Mon but est aussi de leur inculquer les bons mouvements pour les rendre autonomes dans leur pratique. J'aide les gens à progresser et, surtout, je leur apprends à continuer seuls »*. Au début de l'été, les bonnes résolutions sont nombreuses, comme au 1er janvier d'ailleurs, et il est tentant de se tourner vers les réseaux sociaux : *« Il est facile de se mettre en avant, on trouve souvent n'importe quoi, les vrais experts ne sont pas forcément ceux qui sont le plus médiatisés »*. Son premier conseil est de *« ne pas commencer d'une manière intensive. Il faut commencer doucement et, ensuite, augmenter le volume. Le sport est quelque chose de très émotionnel. Donc, on n'a pas toujours le recul nécessaire pour bien construire les différentes étapes, alors que le coach va avoir ce recul pour planifier des séances tout en sachant comment obtenir plus de résultats »*. En conclusion, *« le sport, c'est un projet, une hygiène de vie, une démarche profonde »*.

Contact Mat Trainer : 06 69 00 76 92. Site : www.mat-trainer.com.





Courrier des lecteurs

Problématique de l'eau.

Lors de mes promenades sur la plage je regarde, désolé, le résultat des travaux pour l'écoulement du Mazy. Et une question me taraude l'esprit : voilà de l'eau de source que l'on jette dans la mer ! Pourquoi en ces temps de pénurie d'eau n'a-t-on pas envisagé de la récupérer et l'utiliser pour les besoins municipaux ou autres et pourquoi pas, s'il y a de l'excédent, l'offrir aux régions en déficit d'eau ? Merci de m'éclairer. Cordialement. Un lecteur assidu.

J-Y Garnier (courriel)

Guérande à 30 km/h.

J'attire votre attention sur les dangers générés par le passage à 30 km/h de l'ensemble de la commune de Guérande, la limitation étant adossée au panneau d'entrée dans la ville. Ayant la chance de posséder un régulateur accrochant le 30 km/h, ne souhaitant pas payer plus d'impôts, ici pour un retrait de points, là pour un stage de récupération de points, j'ai pu voir dans mon rétroviseur la couleur des yeux du conducteur cherchant à me pousser à grands coups de klaxon. Un autre jour, à l'approche du rond-point avant la sortie vers Clis, ce fut un conducteur si pressé qu'il franchit la ligne blanche et remonta la demi-douzaine de voitures me suivant. Et je passe sur le scooter qui, après avoir renoncé à dépasser par la droite ma petite voiture, préféra risquer, face à l'état des rives, la glissade sur la ligne continue particulièrement humide. J'admire les professionnels dont les véhicules doivent particulièrement consommer à cette vitesse et, ma foi, tant à l'approche des ponts de mai que de la période estivale, j'en viens à souhaiter une grève, mais une grève du zèle, que tout le monde respecte scrupuleusement cette limitation à 30 km/h pour que la Mairie, face à l'engorgement et la pollution engendrée, y renonce. Du moins tant que le Département n'aura pas relancé et réalisé cette voie de contournement.

Steeve Lainé (Parisien par obligation professionnelle).

Savoir distinguer le mal du bien.

À travers ses titres académiques déclinés intentionnellement par le Professeur Ph-D Olivier Boutry, celui-ci semble vouloir nous convaincre de la légitimité d'amputer sans sourciller un pays souverain de pas le moindre de ses territoires. Aussi, s'estime-t-il, par cette qualité académique revendiquée, autorisé à insulter un chef d'État respectable et respecté dans son pays et bien au-delà. Le professeur Ph-D Olivier Boutry traite de « fou » un homme honnête et courageux. Que dit-il plus encore de M. Zelenski en aparté ? Le professeur, Ph-D Olivier Boutry ne semble pas « trouver de mots » pour une dynastie d'épouvantails qui maintiennent à genoux leurs peuples exsangues et en déclin. Les enfants ukrainiens déportés aujourd'hui n'y changeront rien. Pour ce qui est de L'OTAN, la voracité belliqueuse du Petit Père du Peuple est à l'origine de la présence de ce qui n'est autre qu'une organisation défensive qu'elle est et le prouve encore aujourd'hui. Si le général, vexé, à juste titre, de quelques maladroits affronts anglo-saxons, en a fait une affaire personnelle en quittant « le machin », c'était son droit sans parler d'erreur aujourd'hui corrigée et bienvenue en l'absence d'une défense européenne. Arrivant à mi-chemin de l'effort de nous convaincre de l'axe du mal américain en Europe, et que devient claire l'appétence du professeur PH-D Olivier Boutry pour la propagande russe, nous orientant vers les sources sûres de la chaîne RT France et le journal Spoutnik France, l'envie d'y consacrer plus de temps me fait défaut. Par contre, je m'estime chanceuse, en l'absence de toutes sortes de qualifications académiques, de savoir distinguer le Mal du Bien, l'endoctrinement du savoir, les saintes des moins saintes écritures. Je vais de ce pas vérifier si l'outrecuidance de la Mairie de La Baule y flotte encore.

Nicole Malvine Bex-Dalayeun (courriel)

Réponse à Dominique Labarrière sur son billet d'avril.

Je n'ai vraiment pas dû ajouter d'eau à mon vin pour saliver de bonheur à la lecture de votre histoire d'eau qui m'a littéralement enivré de bonheur. Je l'avoue sans honte et avec fierté, je fais partie de ces fins buveurs soiffards de belles tenues. Une anisette sans eau est un excellent remède contre les crampes d'estomac que me fournissent ces hordes de sauvages de Sainte-Soline, les ayatollahs de l'écologie… Je bois donc à votre santé un verre d'anisette baigné dans deux tiers d'eau naturellement. Merci et continuez à épingler tous les cons, vous n'êtes pas près d'aller en retraite à 64 ans, inutile donc de faire la grève. Amicalement.

Roger Coppens (Piriac)

(Suite du courrier des lecteurs page 24)

DEUX AGENCES DE PROXIMITÉ
POUR VOS PROJETS IMMOBILIERS SUR LA CÔTE D'AMOUR

SAINT NAZAIRE



02 28 55 02 90



GUÉRANDE

02 40 24 79 49

THIERRY IMMOBILIER DEPUIS 1924

VENTE I LOCATION I GESTION LOCATIVE I SYNDIC DE COPROPRIÉTÉ
thierry-immobilier.fr

Prestations piscine & spa

SHOWROOM - 21 rue Pasteur
44720 St JOACHIM
Tél. 06 81 72 04 06





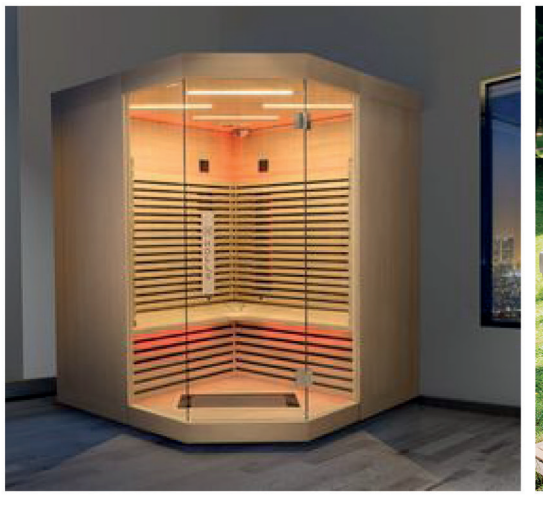



Accueil du mardi au vendredi de 10h à 12h et de 14h à 18h et le samedi sur rdv
www.prestationspiscine.fr
Prise de rendez-vous conseillée pour les projets piscine



Humeur ► *Le billet de Dominique Labarrière*



Fanfaronnade, casserolade, pantalonnade…

« Je me presse de rire de tout de peur d'être obligé d'en pleurer » confesse Beaumarchais dans son Barbier de Séville. On ne peut que souscrire à cette forme de précepte, certes désabusé, mais marqué au coin du bon sens. Nous allons en effet d'émerveillement en émerveillement. Pour cela, nous pouvons compter sur l'inventivité inoxydable de nos grands comiques de l'État. Je parle de ceux, conseillers du Prince, hommes et femmes du sérail, censés avoir la maîtrise des arcanes du pouvoir jusque dans ses manifestations les plus simples, les plus rodées. Oui, on finit par se demander s'ils n'ambitionnent pas de battre le record mondial toutes catégories de la production de bourdes en rafale. Mais nous accusons un peu vite tout de même ces pauvres conseillers qui, peut-être bien, n'en peuvent mais, le Prince n'en faisant, en cela aussi, qu'à sa tête. Là est sans doute la bonne explication.

Les bourdes seraient son domaine réservé en quelque sorte, à ranger à côté des grandes questions ressortissant à la géopolitique. Parfois, poussé par une bouffée de nostalgie, on se surprend à se permettre des comparaisons, à rechercher d'improbables analogies. Pour ma part, j'ai eu beau fouiller dans ma mémoire, je n'ai pas retrouvé trace d'un moment où le général de Gaulle - pour ne parler que de lui - venant juste d'en terminer avec une adresse solennelle à la Nation depuis l'Élysée, serait descendu dans la rue pour entonner le p'tit quinquin ou la Madelon avec une poignée de jeunes gars venus de son Nord natal ou un reliquat de poilus de la Grande Guerre. Question d'incarnation de la fonction présidentielle, sans doute.

Je ne vois pas non plus un subtil François Mitterrand ne pas saisir d'emblée que, dans l'inconscient collectif Français le concept de cent jours induisant quasi mécaniquement la référence à cette foutue morne plaine de Waterloo, il valait mieux étalonner cet artifice purement politicien - ce n'est que cela, en vérité - sur une autre durée. Quatre-vingt-dix jours auraient fait l'affaire, d'autant que plus personne ou presque ne prête de réelle attention à ce qui se prêche de là-haut. Même Madame la Première ministre a donné tous les signes de s'en tamponner, du moins à en juger par l'atonique désinvolture avec laquelle elle a donné lecture de ce qu'elle appelle sa feuille de route. Déjà n'avait-elle même pas encore pris le volant qu'elle s'endormait. Et nous endormait avec elle.

Et puis il y a la déferlante ménagère, je veux dire la très banale casserole promue désormais référence cardinale de la révolte qui gronde et qui monte. Le fameux « dispositif sonore portatif » selon la terminologie si bien trouvée par un de ces comiques de l'État, lui aussi probablement en relative détresse neuronale. Là encore, on a du mal à se persuader qu'il n'y ait pas eu un conseiller du Prince pour lui glisser à l'oreille qu'il devrait absolument s'abstenir de prononcer en public ce mot-là, ce mot tabou : casserole. Eh bien, non, il y va, il y plonge ! Il donne dans l'ironie facile. La casserole qui ne fait pas avancer la France. La casserole qui reste à la cuisine chez lui, bref, ce genre de saillies totalement inutiles. Ce faisant, par sa bouche, voilà l'instrument ménager le plus basique adoubé dans sa dimension symbolique. Par son verbe, oui, voilà que lui est conféré et reconnu le statut quasi officiel d'emblème protestataire, pour ne pas dire révolutionnaire. Pas très malin, au fond.

Bref, déambulation de fanfaronnade aux échos si mélodieux de casserolade, voilà notre divertissement provincial bi-hebdomadaire du moment. Avec, en prime, une pointe de décontraction affichée tant l'heure s'y prête, tant le climat social y est propice. Balade sécurisée, le veston négligemment jeté sur l'épaule. On est dans un bled du Berry, alors on peut se relâcher, n'est-ce pas. Parler la veste à l'épaule et une main dans la poche à une personne qui aurait l'âge d'être sa femme. Oui, on peut. De nouveau, on évitera de chercher d'éventuelles analogies du côté des sorties et des visites provinciales du Général. Incarnation, incarnation, dites-vous ! Mais il est vrai, les temps ont changé. Et la France plus encore.

La France, un pays où désormais, un maire en exercice peut changer, lui, de sexe en cours de mandat. Personne apparemment ne crie à la tromperie sur la marchandise, n'exige l'annulation de l'élection et le retour devant les citoyennes-z-et les citoyens. Son conseil municipal a approuvé et tout roule comme avant. On a les lâchetés qu'on mérite. Je me demande seulement si, ce maire au lieu de virer de sexe était passé, par exemple, de la Nupes au RN, la pilule aurait été ingérée aussi facilement ? La réponse est dans la question… Alors, en effet, mes amis, hâtons-nous de rire. Les pleurs ne sont pas loin…

Dédicaces de Dominique Labarrière

Dominique Labarrière vous donne rendez-vous pour une séance de dédicaces de ses livres, notamment pour ses derniers livres : Le Roi a Ri, Le Prince Assassiné : Le duc d'Enghien, et Marie Stuart Reine tragique qui paraîtra le17 mai.
Rendez-vous samedi 20 mai à l'Espace Culturel Leclerc de Guérande de 10 h à 18 h et au Croisic à la librairie Les Cerfs volants, samedi 27 mai de 16 h à 18 heures.

Labarrière en liberté sur Kernews

kernews 91.5FM

En direct du lundi au vendredi entre 7h20 et 8h00
Rediffusion des émissions de la semaine le samedi entre 8h et 11h



Courrier des lecteurs

Un nouveau service municipal

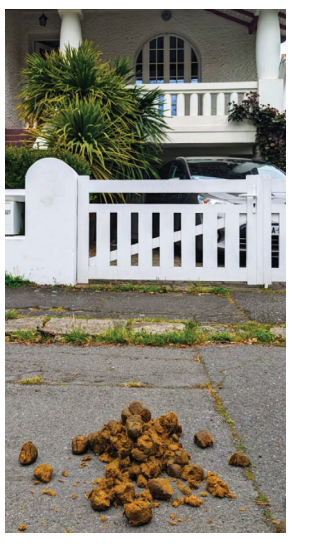

Habitant à distance des centres équestres de La Baule, je tenais à saluer la nouvelle initiative de la ville qui assure la livraison à domicile et à titre gracieux de fumure organique pour la fertilisation biologique de nos jardins. Un grand merci aux équipes municipales ! Une suggestion cependant : la prochaine fois, s'il vous plaît, utilisez un emballage adapté pour mettre le produit à l'abri des regards envieux des voisins jaloux de ne pas avoir bénéficié de ce nouveau service.
Christian Aubin (La Baule)

Ecrivez-nous :
La Baule+, 1 Parc de Mesemena, 44500, La Baule
Courriel: redaction@labauleplus.com

Anciennement La Renaissance

Brasserie Du Cottage

MENU DU JOUR

du lundi midi au vendredi midi

Buffet entrées, plat, dessert : 13,90 €

Rejoignez nous sur

Repas groupe, événementiel, Thé dansant ...
Tarifs sur demande

53, av. Pierre Plate - LE POULIGUEN - 09 52 68 06 61

RÉNOVATION . AMÉNAGEMENT . DÉCORATION

La Maison Des Travaux
Réseau de courtiers en travaux
AGENCE DE LA BAULE



SIMPLIFIEZ-VOUS LA VIE POUR VOS TRAVAUX !

✓ DEVIS GRATUITS
✓ RAPPORT QUALITÉ / PRIX
✓ ARTISANS LOCAUX DE QUALITÉ

Olivier Macé, votre courtier depuis plus de 14 ans sur toute la presqu'île.

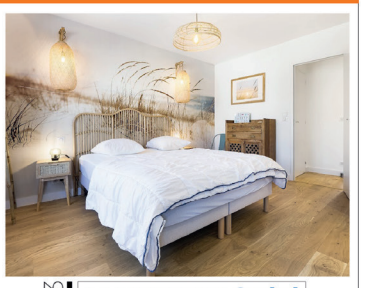

2023 PALMARÈS FRANCE Capital MEILLEURES ENSEIGNES QUALITÉ DE SERVICE

26 avenue Georges Clémenceau - 44500 LA BAULE
02 40 19 85 92 - www.labaule.lamaisondestravaux.com

Bien-être ► *Une adresse bien-être tendance à Guérande*



De vrais savons économiques et écologiques au Comptoir des Savonniers

Le succès du Comptoir des Savonniers s'explique par la volonté des consommateurs de rechercher des produits plus purs et plus sains dans le secteur du bien-être et de la beauté. Consommer de manière plus écologique permet de faire des économies en consommant mieux et en évitant tous les produits toxiques. Le Comptoir des Savonniers est historiquement connu pour sa gamme de savons à découper, mais il évolue également depuis quelques années en sélectionnant des marques qui privilégient des produits naturels bénéfiques pour le corps. En effet, le savon est une alternative écologique aux produits cosmétiques traditionnels. Contrairement aux gels douches et autres produits d'hygiène personnelle, le savon ne contient pas de microbilles de plastique et il est fabriqué à partir d'ingrédients naturels, souvent locaux. De plus, il ne nécessite pas d'emballage plastique, contrairement aux produits liquides qui sont souvent vendus dans des bouteilles en plastique. Le savon est également moins cher à l'utilisation, car il dure plus longtemps et ne nécessite pas autant de produit pour laver le corps.

L'enseigne distribue des savons fabriqués par des artisans très soucieux de leur image, qui n'acceptent pas d'être distribués n'importe où pour servir de caution « green, écolo ou bio... ». Par exemple, le Comptoir des Savonniers distribue le pain d'argile Argicrea, une marque 100% naturelle, sans colorant ni conservateur, qui n'utilise que de l'argile blanche et de la silice minérale du Vercors. Les avantages du pain d'argile sont nombreux : la silice assure un micro gommage de la peau, la nettoie et permet à l'épiderme de se régénérer. L'argile blanche est la plus douce des argiles pour la peau. Elle est particulièrement recommandée pour les peaux sèches et fragiles, avec ses vertus cicatrisantes et antiseptiques, et elle est d'une aide précieuse pour le soin des peaux irritées. Son pouvoir absorbant permet également l'élimination des odeurs corporelles.

Un porte-savon exfoliant totalement naturel à partir d'argile cuite

On peut aussi trouver les produits d'un artisan basé à Saint-Émilion, en Gironde, qui a su innover en créant un porte-savon exfoliant totalement naturel à partir d'argile cuite. Les avantages de cette pierre sont nombreux : pas de gaspillage, donc c'est écologique et, de plus, elle permet un gommage corporel pour une peau plus douce et plus lumineuse. Concrètement, ce porte-savon absorbe toutes les égouttures, car un savon mouillé perd environ 20% de son volume. Il suffit de poser son savon humide sur la pierre, le savon va sécher, il va absorber une partie du produit qui aurait été gaspillé, puis il suffit d'humidifier la pierre, de la passer sur le corps, pour récupérer le savon, avec en prime tous les effets bénéfiques de la pierre. On peut ainsi faire un gommage corporel une à deux fois par semaine, et on peut aussi utiliser la pierre quotidiennement.

En résumé, le Comptoir des Savonniers est une enseigne qui propose des produits naturels et artisanaux, bénéfiques pour la peau et respectueux de l'environnement. En choisissant d'utiliser des savons naturels, les consommateurs peuvent économiser de l'argent tout en préservant la planète. En somme, le savon constitue une alternative écologique et financièrement avantageuse aux produits cosmétiques traditionnels. Le Comptoir des Savonniers est l'adresse idéale pour trouver des produits de qualité et respectueux de l'environnement.

Le Comptoir des Savonniers : 5, rue Saint-Michel à Guérande.
Tél. 02 40 61 68 23. Commandes en ligne pour les savons : www.boutique-savons-guerande.com.





ON FÊTE QUOI AUJOURD'HUI ?

DU 12 AU 14 MAI

L'anniversaire qui vous téléporte dans les années 90.

Quizz, Blind test, jeu & surprises
et plus de 5 000 € de cadeaux à gagner !
Rembobinez et revivez cette époque mythique !

CASINO BARRIÈRE LA BAULE

02 40 11 48 28
casinobarrierelabaule casinolabaule.barriere

PIÈCE D'IDENTITÉ OBLIGATOIRE

+18 | LES JEUX D'ARGENT ET DE HASARD PEUVENT ÊTRE DANGEREUX : PERTE D'ARGENT, CONFLITS FAMILIAUX, ADDICTION...
RETROUVEZ NOS CONSEILS SUR JOUEURS-INFO-SERVICE.FR (09 74 75 13 13-APPEL NON SURTAXÉ)

GOUVERNEMENT

Éducation ► *Un professeur guérandais signe un roman satirique sur la morale dominante dans l'Éducation nationale*



Patrice Jean : *« Chaque fois qu'il y a une exposition ou une intervention, on a le sentiment que France Inter débarque ! »*

Patrice Jean habite à Saillé, il est professeur au lycée Aristide Briand à Saint-Nazaire et il vient de publier « Rééducation nationale », un roman satirique sur les idéologies, la morale dominante et les théories pédagogiques de l'Éducation nationale. Patrice Jean est professeur de lettres modernes. Il a publié 7 romans, dont 4 aux éditions Rue Fromentin. Son dernier ouvrage, « Le parti d'Edgar Winger » (Gallimard) a reçu le Prix des Hussards en 2022.

« Rééducation nationale » de Patrice Jean est publié aux Éditions Rue Fromentin.

La Baule + : *Votre livre a été écrit il y a six ans et il est édité seulement maintenant. Or, il est incroyablement d'actualité : aviez-vous vu poindre cette montée du wokisme ?*

Patrice Jean : C'était déjà un peu le cas à l'époque. Il manque cependant la question du télé-enseignement, qui est apparu avec la Covid. J'observe l'évolution de la société, mais si l'on prend « Rééducation nationale », il y a évidemment de l'exagération et de la caricature. J'avais envie de m'amuser pour aborder ce milieu que je connais bien, puisque j'enseigne depuis 30 ans. Je ne voulais pas écrire un témoignage, parce que cela existe déjà. Je ne voulais pas écrire un essai non plus. Mais, c'est vrai, tout ce qui est féminisme, antiracisme et développement durable, tout cela est extrêmement présent au sein de l'Éducation nationale.

L'enseignement et l'éducation, ce n'est pas la même chose : vous aviez la vocation d'être un enseignant, or vous vous apercevez que vous êtes de plus en plus un éducateur…

C'est vrai. Chaque génération se demande ce qu'elle va transmettre aux générations futures et il y a forcément de l'idéologie dans l'éducation. Il y avait l'idéologie avec les hussards noirs, mais ce n'était pas la même qu'aujourd'hui, il fallait que chaque enfant connaisse bien les tables de multiplication et les grands écrivains français. Aujourd'hui, l'idéologie s'est déplacée vers le développement durable ou l'antiracisme. Le corpus à transmettre est toujours discutable. Pour le bac, il y a maintenant un corpus obligatoire. Il y a quelques années, nous n'étions pas toujours d'accord entre collègues sur les auteurs à transmettre.

Certains estiment que Molière est devenu beaucoup trop compliqué…

Ce sont des choses que l'on peut entendre. Je ne suis pas du tout d'accord, c'est de plus en plus compliqué parce que c'est une langue qui est de plus en plus éloignée de celle des élèves, comme Balzac par exemple.

Derrière Bruno, le héros du livre, y a-t-il du Patrice Jean ?

Très peu. J'ai voulu prendre un personnage très différent de moi. Bruno a une trentaine d'années quand il entre dans l'Éducation nationale. Il est très enthousiasmé, ce qui était mon cas d'ailleurs. Mais je me suis rendu compte assez rapidement qu'il y avait des choses qui ne fonctionnaient pas. Il y a les programmes qu'il faut respecter, les parents pensent beaucoup aux examens… Après, il y a beaucoup d'idéologie.

Bruno découvre la salle des professeurs et il a le sentiment d'être dans un club du VVF…

C'est vrai. C'est le jour de la pré-rentrée et tout le monde est souriant et bronzé. Certains arrivent en tongs, mais c'est la pré-rentrée. Cela dit, les professeurs sont plutôt détendus vestimentairement parlant…

Vous décrivez vos collègues comme étant tous des auditeurs de France Inter…

C'est vrai que beaucoup de profs écoutent France Inter et il m'arrive aussi de l'écouter. Ce sont aussi des lecteurs de Télérama… Je ne voudrais pas donner l'impression de taper sur des collègues, car il y a quand même beaucoup de sérieux chez les professeurs. Ils ont vraiment à cœur de transmettre des connaissances et de faire pour le mieux. Il y a du dépit parce que, parfois, je n'arrive pas à transmettre l'amour que j'ai pour la littérature, mais c'est vrai qu'il y a aussi de l'idéologie. Je vais vous donner un exemple. Il y a une exposition sur les frontières dans mon collège et cette notion de frontières est très critiquée, parce que c'est fasciste… Chaque fois qu'il y a une exposition ou une intervention, on a le sentiment que France Inter débarque ! Par exemple, il y a un auteur, Laurent Gaudé, qui est un romancier très estimable. Il a écrit un livre sur les migrants, Eldorado, et il a été étudié dans beaucoup de classes, que ce soit en français ou en histoire.

Vous présentez un syndicaliste, Didier Merluche, c'est une véritable caricature…

Dans tous les établissements scolaires, il y a toujours des syndicalistes très remontés, toujours prêts à faire la grève, toujours pensant que la direction est mauvaise et qu'elle cherche à tromper tout le monde.

Vous racontez que lorsque les professeurs doivent travailler sur un projet de voyage, ils décident de ne pas quitter la région des Pays de la Loire, pour éviter toute forme de discrimination, afin de ne pas écarter des élèves dont les familles n'auraient pas les moyens de financer un déplacement plus éloigné…

La lutte contre la discrimination est essentielle dans l'Éducation nationale. D'ailleurs, le nouveau ministre, Pap Ndiaye, a fait de la lutte contre les inégalités scolaires son credo. Or, il a mis ses enfants à l'École alsacienne à Paris, une école privée très élitiste ! Ce n'est pas un reproche, mais cela m'amuse d'entendre claironner ce discours contre les inégalités scolaires, alors que dans sa propre vie il n'applique pas sa doctrine.

> *On doit travailler sur la féministe Olympe de Gouges, or personne ne proteste, alors que son texte ne vaut pas grand-chose sur le plan littéraire*

Racontez-nous le passage sur Malraux, qui est une histoire vraie…

Dans les années 20, Malraux avait volé des petites statuettes dans un temple khmer au Cambodge,



ORIBA
immobilier

VOUS AUSSI, DÉCOUVREZ LE PRIX DE VENTE DE VOTRE BIEN
Profitez d'une estimation offerte



140 m2 3 chambres 2 salles d'eau
Exclusivité - Maison d'architecte
Réf 1363 DPED

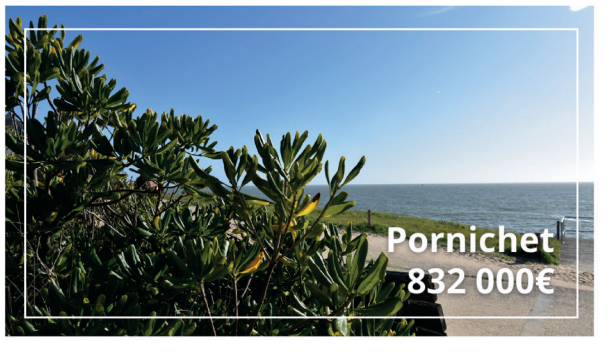

150 m2 5 chambres 2 salles d'eau
Exclusivité - Sainte-Marguerite - 100 m de la mer
Réf 1353 DPE D



120 m2 4 chambres 2 salles d'eau
Exclusivité - Maison 2017 - Vue mer
Réf 1266 DPE A

Proche de vous depuis 1979
06 23 39 63 80
6 AGENCES VOUS ACCUEILLENT
La Baule | Pornichet | Sainte-Marguerite | Saint-Marc-sur-Mer | Piriac-sur-mer | Nantes
Voir + d'offres
ORIBA.FR

pour effacer ses problèmes d'argent. Mais il a été arrêté et emprisonné. Une partie de l'intelligentsia française s'est mobilisée pour qu'il puisse revenir en France. Il a commencé dans la délinquance et dans le trafic de statues, ce qui ne l'a pas empêché de devenir ministre de la Culture… Un jour, le syndicaliste, Didier Merluche découvre cela et il demande que l'on retire toute référence à Malraux, en le qualifiant d'homme d'extrême droite ! Autre anecdote : il y a une dizaine d'années, nous avions au programme de terminale les Mémoires du général de Gaulle et j'ai des collègues qui ont considéré que c'était un scandale de faire lire aux élèves les Mémoires du général de Gaulle. Depuis deux ans, on doit travailler sur la féministe Olympe de Gouges, or personne ne proteste, alors que son texte ne vaut pas grand-chose sur le plan littéraire. C'est en cela que j'évoque l'idéologie au sein de l'Éducation nationale. On considère que c'est une aberration d'étudier le général de Gaulle parce que ce ne serait pas un grand écrivain, mais quand on fait étudier Olympe de Gouges, qui a écrit un texte de dix pages, on considère que c'est la littérature. Tout cela m'agace énormément !

Dans le livre, un professeur évoque ces jeunes qui n'ont aucune conscience politique…

En réalité, les jeunes gens dont je m'occupe, entre 15 et 17 ans, ont une vision politique qui est en grande partie celle de l'air du temps. À cet âge-là, on n'a pas les moyens intellectuels d'avoir une vision très élaborée. Donc, on se contente de reprendre les oukases de l'époque : aujourd'hui, c'est le réchauffement climatique, l'antiracisme ou l'aide aux migrants. Ce sont des mantras que l'on doit reprendre. L'année dernière, j'ai osé dire que le patriarcat en France n'était pas très vaillant et des élèves m'ont repris en étant horrifiés…

En SVT, l'objectif est de dégager « une essence plurielle de l'homme » : qu'est-ce que cela signifie ?

Je m'intéresse beaucoup au langage. Le monde se conçoit travers les mots. Il suffit d'avoir la maîtrise du langage et des concepts que l'on veut imposer pour maîtriser les choses. Des concepts comme « l'essence plurielle » sont des outils politiques qui, subrepticement, intègrent les pensées. Mais, face à cela, il faut quand même dire qu'il y a une résistance des élèves. D'abord, par leur simple paresse… Après, ils peuvent changer… On ne réussit jamais à former les individus comme on voudrait qu'ils soient formés. Malheureusement, les individus peuvent échapper à beaucoup de choses qu'on leur enseigne et je constate qu'il y a des jeunes gens d'une trentaine d'années qui aiment bien mes livres…

Malgré tout cela, les professeurs ont quand même la volonté de bien s'occuper de leurs élèves…

C'est vrai, ils parlent tout le temps de leurs élèves et de leurs cours. C'est une obsession pour beaucoup. Dans le lycée dans lequel je suis, il y a beaucoup de possibilités pour les élèves d'avoir du soutien. Beaucoup de choses sont mises en place, avec des aides aux devoirs après les cours, et beaucoup de professeurs sont prêts à mouiller leur chemise pour que leurs élèves réussissent. Mais c'est très difficile. Ce n'est pas l'école qui en cause, parce qu'il y a tellement d'autres sources de divertissement pour les élèves, qui sont tout le temps sur leur portable et ils se désintéressent de ce qu'on peut leur apprendre. Pendant les pauses, ils sont tous plongés sur leur portable. Ils ne se parlent même pas entre eux. C'est quelque chose qui a profondément modifié le rapport au savoir.

L'inégalité se fait en amont de l'entrée à l'école

Quelle est la responsabilité des parents dans tout cela ?

Elle est très grande. C'est là d'où viennent les différences car, selon les classes sociales des élèves, la capacité à bénéficier de l'enseignement de l'école est très différente. En sixième, il y a des élèves qui connaissent 1 000 mots et d'autres qui en connaissent 3 000… Évidemment, ceux qui connaissent 3 000 mots sont énormément avantagés par rapport aux autres. L'inégalité se fait en amont de l'entrée au lycée, au collège ou à l'école. Avant, on pouvait rattraper cela, parce que les parents croyaient beaucoup plus dans l'école. Mais il n'y avait pas les écrans comme aujourd'hui.

Que pensez-vous de l'absence de culture générale chez les jeunes ?

La culture générale n'est même plus nécessaire pour entrer à Sciences Po. On a besoin d'avoir de bons techniciens, mais la culture a longtemps été associée à la bourgeoisie. À partir du moment où la culture est devenue l'expression d'une classe sociale, cela a fait un tort terrible. Je suis professeur de français et je vois bien que pour certains élèves, il n'est pas évident d'étudier Marivaux ou Baudelaire et, à la place, ils me disent que ce serait mieux d'étudier tel ou tel chanteur de rap… Finalement, ma parole n'a pas plus de poids que la leur. La semaine dernière, nous avons évoqué certains films. J'ai expliqué pourquoi tel film était mauvais. Ils m'ont dit que c'était mon avis et que leur avis était à égalité avec le mien. Dès lors que le professeur n'a pas un poids supérieur pour eux, pourquoi voulez-vous que je leur enseigne les Caractères de La Bruyère, alors qu'à leurs yeux cela vaut n'importe quel Youtubeur… Si j'explique que la culture que je veux leur enseigner est supérieure, alors cela devient intolérable. Tout a le même poids et c'est ce relativisme qui rend l'enseignement parfois difficile. Pour nous, il est vital de lutter contre le relativisme parce que, si notre parole n'a pas plus de poids que celle d'un élève qui ne connaît rien, on ne peut plus rien faire.

Propos recueillis par Yannick Urrien.



Dessinatrice de Maisons individuelles, Extensions, Annexes.

Aupi'plans

De l'avant projet aux plans de travaux.
En collaboration avec des artisans locaux, réputés et fiables.

Contact : GASCHET AUPIAIS Joséphine - 06 22 09 39 06 - aupiplans@gmail.com - 44350 - GUERANDE

Pour particuliers et professionnels





GOLF INTERNATIONAL BARRIÈRE LA BAULE

Et tout un univers s'offre à vous...

Accédez en illimité aux parcours 9 trous et au practice et profitez des privilèges exclusifs toute l'année au Golf et au Resort Barrière La Baule (2)

Informations au **02 40 60 46 18** ou sur **www.golfbarriere-labaule.com**

GOLF INTERNATIONAL BARRIÈRE LA BAULE

(1) Cotisation individuelle 1ère année 9 trous (ne pas avoir été adhérent depuis plus de 2 ans), prix par mois pour une durée de 12 mois avec 36€ de frais de dossier. (2) Exemples de privilèges exclusifs : -10% sur les restaurants Barrière La Baule, -10% sur le Proshop (Eurogolf), 2 Green Fees offerts... voir conditions auprès du golf. Photo: Dimitri Iundt.

Votre horoscope de mai avec Théma



Thérèse Legendre
Cabinet d'astrologie
Atelier d'initiation à l'astrologie
172, avenue de Lattre
de Tassigny, 4500, La Baule.
Tél. 02 40 11 08 85
Ouvert tous les jours
www.astrologie-thema.com

BÉLIER : Mois charnière : Jupiter quitte votre signe le 17 et il reviendra dans 12 ans. Vous devez accélérer le rythme, tout ce qui était en suspens doit être finalisé. Vous disposerez de ressources suffisantes pour sécuriser l'avenir. Vous bénéficierez d'un retour sur investissement.

TAUREAU : Bonjour Jupiter dès le 17 pendant une belle année. Vous viserez haut et loin, Jupiter satisfera des opportunités inespérées. La flamme amoureuse sera ravivée, de belles rencontres vous feront espérer un avenir radieux. L'épicurien que vous êtes croquera la vie à pleines dents.

GÉMEAUX : Vénus en visite chez vous jusqu'au 10 vous rendra charmeur et enjôleur. Un doux souffle d'air frais ranimera vos désirs. Côté job : vous pourriez vous associer à un projet, votre besoin de vivre des expériences variées et enrichissantes sera votre leitmotiv.

CANCER : Vénus arrive à grands pas éclairer votre ciel dès le 8 mai, les cœurs fâchés vont se réconcilier et les âmes esseulées vont croiser l'amour, mais il faudra donner un petit pouce au destin : voir du monde, sortir de votre zone de confort et ne pas refuser les invitations.

LION : Mercure en Taureau vous titille un peu, selon votre situation. Attendez-vous à des désaccords familiaux, des tensions entre collègues ou une hiérarchie, des bavardages malveillants à votre égard. Vous serez vite irritables et susceptibles. Il faudra privilégier de grandes randonnées, il sera nécessaire de s'oxygéner, d'aérer vos neurones.

VIERGE : Un beau mois de mai pour votre signe, vous serez organisé´, méthodique, pas un faux pli, rien ne dépassera. Vous serez le skipper, c'est vous qui tenez la barre, il y aura une belle harmonie entre les idées et la réalisation des projets. Vous allez améliorer votre zone de confort.

BALANCE : Ouf Jupiter s'exile en Taureau, vous n'aurez plus à subir cette opposition du signe du Bélier. Le tact l'emportera sur les rapports de force. Vous tisserez de nouveaux liens, vous élargirez votre champ d'action, vous pourrez créer plus librement.

SCORPION : Jupiter prendra ses quartiers en Taureau dès le 17 pour un an, en opposition de votre signe. Certains refuseront l'autorité et la hiérarchie, vous serez rebelles, contestataire selon votre situation. Les énergies de Jupiter stimuleront vos ambitions, voire les plus extrêmes, vous n'écouterez aucun conseil de tiers. Vous revendiquerez l'exclusivité.

SAGITTAIRE : L'heure sera au bilan, à la réflexion afin de sécuriser votre situation. Vos forces seront décuplées face à l'adversité. Côté love : pas de plans sur la comète, vous êtes en position « stand-by » pas de concessions, vous ne voulez surtout pas perdre votre liberté.

CAPRICORNE : De nombreuses planètes stationnent en Taureau signe ami du votre, cela fera rejaillir ses bienfaits sur votre destin. Le climat environnant sera propice à l'innovation. Vous casserez la tirelire pour la bonne cause. L'enjeu en vaudra la chandelle, Jupiter veillera sur votre bien-être pendant 1 an.

VERSEAU : Attendez-vous à un mois de contradictions, cela vous agacera, vous serez impatients, voire imprudent. Un cap compliqué à passer, serrez les dents. Vous qui aimez avoir toujours un temps d'avance sur les autres, vous devrez user de stratégie afin de tirer parti des opportunités.

POISSONS : Un joli mois de mai à venir, tout vous sourit, un mois sous le signe de la communication et de la nouveauté´. Vous élargirez votre cercle d'amis, vous évoluerez dans une parfaite alchimie. Jupiter en signe ami vous donnera du courage et de l'audace. Si vous cherchez l'amour, avec l'impulsion de Mercure, vous vous lancerez de nouveaux défis.

Thérèse Legendre

Horaires des marées

	HAUTE MER						BASSE MER		
JOURS	**matin**	**haut.m**	**coeff.**	**soir**	**haut.m**	**Coeff**	**matin**	**haut.m**	**soir**
Vendredi 05	05 05	5,75	85	17 21	5,85	88	11 42	1,20	23 58
Samedi 06	05 38	5,85	90	17 55	5,95	90	- - - -	- - -	12 17
Dimanche 07	06 12	5,85	90	18 29	5,90	90	00 35	1,05	12 54
Lundi 08	06 48	5,75	88	19 06	5,75	85	01 15	1,05	13 34
Mardi 09	07 26	5,50	81	19 48	5,55	76	01 58	1,15	14 18
Mercredi 10	08 08	5,15	71	20 37	5,25	65	02 46	1,35	15 08
Jeudi 11	09 02	4,80	60	21 47	4,95	54	03 40	1,60	16 09
Vendredi 12	11 57	4,55	51	- - - -	- - -	- -	04 44	1,85	17 20
Samedi 13	00 14	4,85	48	13 21	4,65	48	05 56	1,95	18 34
Dimanche 14	01 28	5,00	50	14 23	4,90	54	07 10	1,90	19 46
Lundi 15	02 28	5,20	59	15 11	5,10	64	08 19	1,70	20 50
Mardi 16	03 15	5,40	70	15 45	5,30	74	09 19	1,45	21 46
Mercredi 17	03 54	5,55	79	16 13	5,45	82	10 11	1,20	22 36
Jeudi 18	04 28	5,65	85	16 41	5,60	86	10 57	1,10	23 22
Vendredi 19	05 01	5,70	87	17 12	5,65	87	11 39	1,10	- - - -
Samedi 20	05 35	5,65	87	17 45	5,70	85	00 05	1,05	12 18
Dimanche 21	06 09	5,55	83	18 18	5,60	80	00 46	1,15	12 56
Lundi 22	06 43	5,40	77	18 52	5,50	73	01 25	1,30	13 33
Mardi 23	07 18	5,20	69	19 27	5,30	65	02 04	1,50	14 11
Mercredi 24	07 55	4,95	60	20 06	5,05	55	02 44	1,75	14 51
Jeudi 25	08 36	4,70	50	20 50	4,80	46	03 27	2,05	15 37
Vendredi 26	09 31	4,45	41	21 52	4,60	38	04 16	2,30	16 31
Samedi 27	11 15	4,35	35	23 30	4,50	34	05 12	2,50	17 32
Dimanche 28	- - - -	- - -	- -	12 35	4,40	34	06 14	2,55	18 36
Lundi 29	00 41	4,55	35	13 36	4,55	38	07 18	2,45	19 37
Mardi 30	01 39	4,70	42	14 23	4,80	46	08 16	2,30	20 31
Mercredi 31	02 30	4,90	51	15 04	5,05	56	09 05	2,05	21 19




15 ans d'expertise et
+ de 1000 cuisines
ATELIER de la CUISINE OUEST
Cuisines, dressings, salles de bains sur mesure
13 rue de Bréhany - GUÉRANDE
02 40 24 60 00
www.ateliercuisineouest.fr

Du mardi au samedi : 10h-12h et 14h-19h

Le Fouquet's présente sa carte de printemps



Le printemps est de retour à la carte des brasseries Fouquet's du groupe Barrière. On y retrouve Pierre Gagnaire, ses trois étoiles et du soleil, pour illuminer les grands classiques de la brasserie parisienne. Le Fouquet's fait briller les étoiles de la gastronomie française dans seulement dix sites prestigieux à travers le monde, avec l'objectif d'incarner l'esprit et le patrimoine parisiens.

Pour les entrées, vous retrouverez notamment les langoustines avec la mayonnaise Fouquet's, la poêlée d'encornets au piment d'Espelette et sa salade de haricots verts et parmesan, les asperges blanches et l'œuf poché cher à Pierre Gagnaire.

Toujours à la carte, le plateau de fruits de mer Fouquet's et la soupe de poisson. Pour les poissons, la délicieuse sole meunière, le filet de bar poché à l'huile d'olive et le poisson du jour.

La carte de viandes s'enrichit avec l'emblématique tartare, la côte d'agneau grillée vert-pré servie avec sa salade de cresson et ses pommes gaufrette, le suprême de volaille fermière à l'estragon signé Pierre Gagnaire, ou encore le cheeseburger Fouquet's et ses pommes coin de rue.

Pour une option végétarienne, le Fouquet's propose les gnocchis de pommes de terre rôtis avec crème à la sauge et tomates séchées ou, pour une version plus légère, les spaghettis huile d'olive et fines herbes.

N'oublions pas l'assiette de fromages et la sélection de desserts, dont le baba au rhum, la marmelade de pamplemousse rose et chantilly à la vanille, le gros calisson et sa glace amande, ou l'iconique millefeuille Fouquet's.

Enfin, il faut savoir que chacune des brasseries Fouquet's a ses coups de cœur, ses incontournables et ses produits locaux.

Fouquet's à l'hôtel Barrière Le Royal : 02 40 11 48 48.

Le Lions Club présente une pièce de théâtre au profit de l'association Enfants Cancers Santé

Le Lions Club de La Baule Pays Guérandais organise une représentation théâtrale au profit de l'association Enfants Cancers Santé, spécialisée dans le traitement des cancers pédiatriques. La pièce « Jamais plus », interprétée depuis plusieurs années, s'est jouée de nouveau au théâtre des Variétés à Paris, entre le 15 décembre 2022 et le 30 mars dernier. Inspiré de faits réels, ce récit raconte l'itinéraire d'un jeune Allemand pendant la montée du nazisme, intégrant les Jeunesses hitlériennes avant de rejoindre le mouvement résistant « La Rose blanche ». De la fascination à la révolte.

Pratique : « Jamais plus », vendredi 12 mai à 20h, à la salle Quai des arts à Pornichet. Ouverture de la salle à 19h30. Entrée : 27 €. Billets en vente dans les offices du tourisme de Pornichet, La Baule, Le Pouliguen, Guérande.



LES JEUX D'ARGENT ET DE HASARD PEUVENT ÊTRE DANGEREUX : PERTES D'ARGENT, CONFLITS FAMILIAUX, ADDICTION... RETROUVEZ NOS CONSEILS SUR JOUEURS-INFO-SERVICE.FR (09 74 75 13 13 - APPEL NON SURTAXÉ)

GOUVERNEMENT

Le raffinement de la bijouterie occidentale à l'honneur chez Této Décoration



Le mois dernier, nous annoncions l'ouverture de la nouvelle boutique Této Décoration transformée en concept store dans un style contemporain et chic. L'objectif étant d'aller davantage vers les accessoires pour donner plus de charme à l'intérieur des maisons. Laurent et Pascal indiquent : *« Cet esprit concept store nous a aussi poussés à travailler sur les bijoux et ce sont donc des créations originales et nouvelles. Nous avons accentué la qualité de chaque modèle en faisant appel à un excellent doreur pour réaliser des pièces avec au minimum trois microns d'or. Nous avons augmenté notre qualité de pierres grâce à une énorme recherche de pierres nouvelles. La dimension des bijoux a elle aussi changé ».*

Ce renouvellement s'inscrit dans la tendance des femmes d'aujourd'hui : *« Les femmes veulent avoir un bijou qu'elles portent tout le temps et l'on est aussi dans l'accumulation de bijoux : par exemple, une chaîne se marie avec une autre un peu plus longue, on n'achète plus un seul collier, on a un duo ou un trio qui se mélangent, mais tout est coordonné dans les couleurs des pierres. C'est la même chose pour les petits bracelets et l'on peut commencer par un bracelet, avant d'en avoir un deuxième et un troisième qui se marient parfaitement ».*

Le mélange doit être harmonieux, élégant, discret et moderne. Les créations sont le reflet de la bijouterie occidentale qui se caractérise par *« une jolie qualité de pierres et une fabrication raffinée, en opposition à la bijouterie orientale qui est superbe, mais plutôt lourde »*. Les femmes seront aussi séduites par une nouvelle gamme de bijoux en corne : *« Ce sont de nouveaux médaillons en corne de buffle avec une laque traditionnelle en 19 couches et le travail est également très précieux. »*

Enfin, d'autres nouveautés à l'approche de l'été, à travers une collection de robes de plage avec des tissus en coton naturel : *« Nous voulions que les femmes se sentent très à l'aise et l'on peut aller à la plage avec. Ce sont des éditions limitées, puisque chaque pièce est pratiquement unique... »* assure Laurent Této.

Této Décoration se trouve à l'angle de l'avenue Marie-Louise et de l'avenue du Capitaine Desforges au 11 avenue Marie-Louise à La Baule. Tél. 02 40 11 31 34.





La Baule + est édité par la SARL La Baule Plus : 1 bis, allée du Parc de Mesemena, 44500, La Baule.
Téléphone : 02 40 60 77 41
Courriel : redaction@labauleplus.fr

Sarl au capital de 4600,00 € - RCS ST NAZAIRE : 452 575 285 - APE : 5814Z
Imprimé par AG Roto (Eure)
Tirage : 35 000 exemplaires.
Directrice de la publication : Fabienne Brasseur
Rédaction : Yannick Urrien
ISSN : 1767-6150 - Depôt légal à parution.
Publicité : Fabienne Brasseur au 02 40 60 77 41 ou fabienne@labauleplus.fr

PEFC 10-31-1228
IMPRIM'VERT

Découvrez nos solutions publicitaires:
La Baule+ : Fabienne Brasseur au 06 08 80 39 55 ou fabienne@labauleplus.fr
Kernews : Marine de Montille au 07 65 72 44 44 ou marine@kernews.com

DÉBARRAS DE MAISONS
Professionnel basé sur la presqu'île, propose sur toute la région débarras de toutes sortes : maisons, appartements, caves, greniers, locaux professionels...
Estimations et devis gratuits
FRANCHETEAU Philippe - Happy Market
Allée J. Cartier - 44420 Piriac/mer - happymarket44@gmail.com
Tél : 06 63 43 05 90



Trésors des Régions accueille un Café Mémoire et Répit

Félix Delaunay, directeur du magasin Trésors des Régions, accueille régulièrement depuis deux ans, dans son magasin Trésors des Régions à Guérande, l'association Café Mémoire et Répit. Le Café Mémoire et Répit est un espace d'échange pour les personnes vivant avec des troubles de la mémoire et leurs proches. L'objectif est d'aider les familles en demande d'information, qui souhaitent rencontrer d'autres familles, sans pour autant s'inscrire dans un dispositif trop cadré. En se tenant dans un lieu public et convivial, ils permettent de favoriser une prise de contact en douceur et d'aider les familles à accepter progressivement d'autres formes de soutien. À chaque rencontre, une thématique est proposée pour amorcer des échanges autour de son vécu d'aidant.

Félix Delaunay souligne qu'il reçoit cette association *« pour aider ceux qui subissent la maladie spécifique des démences, et aussi leur entourage qui est impacté. Nous leur offrons le café, le thé, et les petits biscuits pour qu'ils se retrouvent dans un lieu convivial. L'avantage du magasin de Saillé est qu'il est central et facile d'accès en voiture. Les accompagnants ont du mal à sortir de leur quotidien qui se résume à de l'esclavage. Il n'y a pas de prise en charge hospitalière ou autre, c'est une situation qui anéantit la vie sociale des accompagnants. »*

Prochaine rencontre : vendredi 12 mai de 14h30 à 16h30 au magasin Trésors des régions, Route de Saillé à Guérande. Thématique « intérêt du suivi orthophoniste ? » - Accès gratuit sans réservation.

Partenariat entre le cinéma du Pouliguen et le cinéma de Pornichet

L'association Ciné'Phare, qui gère le cinéma Pax au Pouliguen, a établi un partenariat avec l'association La Toile de Mer qui gère le nouveau cinéma de Pornichet. En 2014, la nouvelle équipe municipale de Pornichet a contacté l'association Ciné'Phare pour l'aider dans la création d'un nouveau cinéma, basé sur un modèle de gestion associative. Depuis la formalisation du cahier des charges initial, la structuration des équipes jusqu'à la réponse à l'appel d'offres pour la délégation de service public et le recrutement du directeur salarié, Ciné'Phare a apporté son expertise à chaque étape de la création de ce nouveau cinéma de proximité.

Ces deux associations ont décidé de nouer un partenariat formel pour proposer une programmation complémentaire dans les deux cinémas, afin d'exposer les films les plus fragiles sur une plus longue durée. Avec un objectif de répartition à 50/50 entre les séances grand public et les séances Art & Essai, La Toile de Mer proposera une offre plus généraliste et familiale tandis que le cinéma Pax conservera sa forte dominante Art & Essai qui fait sa renommée. Il n'y aura pas les mêmes films diffusés la même semaine, mais les séances pourront s'étaler sur plusieurs semaines, alternativement sur les deux écrans.





CANOPÉE

LA BAULE

Inspirée par nature



CANOPÉE
LA BAULE

À 100m de la plage

LANCEMENT COMMERCIAL



GROUPE GIBOIRE

02 40 39 30 98 - neuf@giboire.com

Groupe Giboire - RCS Rennes B 739 202 166 - Document et illustrations non contractuels. Architectes : © ASA Gimbert. Perspectives : © Kreaction.
Ne pas jeter sur la voie publique. Document à caractère publicitaire. Dans la limite des stocks disponibles. Sakara - Avril 2023.