

la baule +

L'essentiel de la presqu'île guérandaise !

Mensuel gratuit d'informations - N° 246 - Décembre 2024

LES CHAIS SAINT-FRANÇOIS

La Grande cave de GUÉRANDE



VINS - CHAMPAGNES - WHISKIES - RHUMS
BAG IN BOX (cubis sous vide) - ARTICLES DE CAVE
COFFRETS CADEAUX - PANIERS GOURMANDS

www.leschaisaintfrancois.com

Parc de Villejames - GUÉRANDE - 02 40 70 95 10

La cave est ouverte les
24 décembre jusqu'à 17h et 31 décembre jusqu'à 13h



1^{er} Constructeur Mondial



TOYOTA GCA
Saint-Nazaire

Tel. 02 51 76 50 50

Nos entreprises locales
communiquent :
IMMOBILIER



Chezmoi.photo : sublimesz
votre annonce immobilière
avec Frédéric Evezard **Page 4**

BIEN ÊTRE



Au Coeur des Sens :
Charline Burban présente la
puissance de son massage
métaphorique **Page 9**

Zoom...

RADIO



Max : il a fait les grandes
heures de Fun Radio... **Page 6**

BONNES ADRESSES



Les créations du Comptoir
des Savonniers inspirent des
géants de l'hôtellerie

Page 35

La liberté d'expression
est-elle menacée ?



**André
Bercoff**

Pages 30 à 32

Entretien exclusif
avec le scientifique
Jean-Marc Sabatier,
directeur de
recherche au CNRS



Santé. L'affaire de la vaccination
à ARN messager revient au-devant
de la scène mondiale avec la
nomination de Robert Kennedy Jr au
ministère de la Santé des États-Unis
Pages 22 à 25

Jean Muller



Le président des DCF
plaide en faveur de la
fonction commerciale
Pages 10 et 11

Pierre Jovanovic



Enquête sur la
découverte de la
tombe de Saint Pierre
Pages 12 et 13

Richard Allan



Star du cinéma X, il a
été surnommé « Queue
de béton » !
Pages 14 à 16

Julien Colliat



L'art de moucher :
comment avoir le sens
de la répartie
Pages 18 et 19

maïlle M

La marque "signature" féminine de La Baule.
Une touche classique, moderne & dynamique

LA BAULE (face au marché) - GUÉRANDE (Galerie Leclerc) - PARIS 6e

PULLS
VESTES
PANTALONS
JEANS
CHEMISIERS
...

du 36
au 52



www.ouestunion.com

| | | |
|--|---|---|
|  990 000 € LA BAULE - A 50 m de la plage Proche av. de Gaulle, dans résidence de standing de 2005, appartement en excellent état (vendu meublé) comprenant entrée avec dégagement, 2 chambres avec chacune salle d'eau, espace de vie avec cuisine ouverte A/E donnant sur terrasse sud de plus de 30m ² . Garage double. Prestations de haut standing. Charges 2000€/an. 13 lots principaux. Cl. én. D. <small>Prix comprenant 4,21% TTC d'honoraires charge acquéreur. Aucune procédure en cours. Ref. 5010</small> |  880 000 € GOLF DE LA BAULE Maison de plus de 200m ² éditée sur un terrain de 1684m ² comprenant espace de vie lumineux de 83m ² , cuisine indépendante équipée, suite parentale, buanderie et garage. A l'étage : palier distribuant 3 chambres, 2 salles d'eau dont une avec sauna et terrasse de 35m ² . Cl. én. E. <small>Prix comprenant 3,53 % d'honoraires charge acquéreur. Aucune procédure en cours. Ref. 5013</small> |  426 000 € LA BAULE - CENTRE - PROCHE AV. DE GAULLE Beau T3 comprenant pièce de vie avec cuisine ouverte A/E sur grande terrasse de 27m ² exposée sud, 2 chambres avec accès terrasse, salle d'eau, wc séparés. Cave et place de parking extérieure privative. Très lumineux, commerces, gare et plage à pieds. Charges 1088€/an. 20 lots principaux. Cl. én. E. <small>Prix comprenant 5,19% d'honoraires charge acquéreur. Aucune procédure en cours. Ref. 5007</small> |
|--|---|---|

Les informations sur les risques auxquels ces biens sont exposés sont disponibles sur le site Géorisques : www.georisques.gouv.fr

25 Boulevard Hennecart - Face à la Mer - à 2 pas de l'avenue de Gaulle - Tél 02 40 24 12 61

La Baule crée une commission extramunicipale sur le logement touristique de courte durée



Franck Louvrier, maire de La Baule.

Le gouvernement entend s'attaquer à la multiplication des logements touristiques de courte durée afin de relancer le marché des locations vides à l'année. Franck Louvrier, maire de La Baule, rappelle qu'actuellement le dispositif repose sur trois piliers : « L'obligation de déclaration auprès de la mairie du changement d'affec-

tation du bien immobilier, la limitation de ce type de bien à deux par foyer fiscal et la hausse jusqu'au plafond maximum de la taxe de séjour. » Finalement, ces mesures commencent à porter leurs fruits, « avec une importante régularisation des changements d'affectation et une stabilisation du nombre de ces logements tandis que les locations vides à l'année connaissent un petit sursaut, du constat même des professionnels. »

La nouvelle loi est « une sorte de boîte à outils » mise à la disposition des communes qui pourront « mettre en place des quotas de meublés de tourisme, désigner des zones réservées à la construction de résidences principales, obtenir l'accord des syndicats de copropriétés pour les résidences en collectif ou encore abaisser le nombre maximal de jours de location touristique des résidences principales de 120 à 90 jours. »

En raison de l'importance et de la complexité du sujet, Franck Louvrier a décidé de créer une commission extramunicipale « Logement touristique de courte durée » qui sera chargée de définir pour le premier trimestre 2025 les outils apportés par la loi qui seront utilisés dès parution des décrets d'application. Cette commission sera placée sous la direction de Laurence Briand, adjointe au maire de La Baule.



Laurence Briand, adjointe au maire de La Baule

La Baule : un futur cimetière pour nos compagnons à quatre pattes

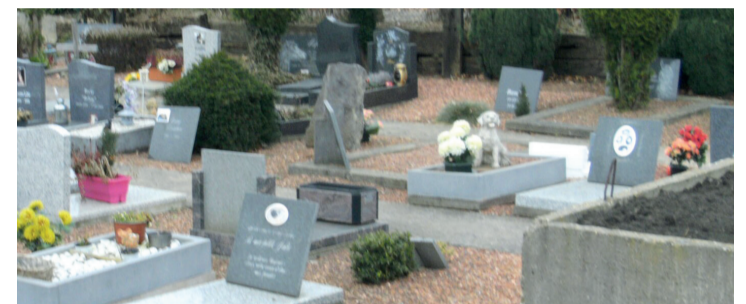

La Baule se prépare à lancer, d'ici la fin de l'année, le chantier de son tout premier cimetière animalier. Prévu pour être achevé à l'été 2025, ce projet novateur fera de La Baule la première commune du département à disposer d'un tel site funéraire pour animaux, un territoire qui ne propose jusqu'ici que des crématoriums dédiés.

Le cimetière animalier sera implanté dans une extension du cimetière-parc de La Baule-Escoublac, une initiative validée par le

conseil municipal en 2021. Situé en face de l'aérodrome d'Escoublac, cet espace de recueillement s'étendra sur 3000 m², soit une large portion des 5000 m² que comprendra l'extension. Pour respecter l'intimité des lieux, le cimetière disposera d'un accès indépendant du reste du site.

Avec plus de 4200 animaux de compagnie recensés pour une population de 17 000 habitants, la demande pour un lieu de mémoire dédié aux compagnons domestiques est forte dans la commune.

LIQUIDATION TOTALE AVANT CESSATION D'ACTIVITÉ

Bijouterie - Horlogerie
Bijoux Or/Argent/Plaqué Or/Acier pour Femmes et Hommes - Bijoux de naissance

CLARITY

36, avenue Louis Lajarrige
LA BAULE-LES-PINS
Tél. : 02 40 42 07 01



jusqu'au 24 décembre 2024 - Aut. Mairie 2024/L/01

ouvert du mardi au samedi : 10h-12h30/14h30-19h

Une société d'économie mixte pour rénover et exploiter le port de Pornichet

Le port de Pornichet, le plus grand port de plaisance des Pays de la Loire avec ses 1500 anneaux, s'apprête à connaître une transformation majeure. La Ville a officiellement confié la rénovation et la gestion du site à la Société d'Économie Mixte pour la Construction et l'Exploitation du Port (SEMCEP). Ce partenariat marque le début d'un projet d'envergure visant à moderniser les infrastructures et à les gérer sur une durée de 40 ans, à partir du 1er janvier 2027.

Les premières études environnementales, préalables au lancement des travaux, ont déjà

débuté. Le maire de Pornichet, Jean-Claude Pelleteur, souligne l'importance de ce projet : « Il s'agit d'une nouvelle étape importante pour l'avenir de nos ports et de notre commune, car l'histoire de Pornichet est intimement liée à celle de la plaisance. Aujourd'hui, nous nous apprêtons à bâtir un port pour 40 ans, à façonner un lieu de vie, de travail et de loisirs qui réponde aux besoins actuels, mais surtout qui anticipe l'avenir. »

Le projet, ambitieux et visionnaire, vise à faire du port de Pornichet un espace exemplaire : vivant, accessible toute l'an-

née, intégrant des innovations environnementales, et en harmonie avec la baie et la ville. Les opérateurs, représentés par Loire-Atlantique Nautisme, se sont engagés à maintenir des tarifs accessibles pour que le port reste ouvert au plus grand nombre.

Les travaux de rénovation débuteront en 2027, mais dès le début de l'année 2025, Loire-Atlantique Nautisme sera disponible pour répondre aux questions des plaisanciers. Une étape déterminante pour un port qui ambitionne de devenir un modèle d'innovation et de durabilité.



Signature du contrat de délégation de service public entre la Ville de Pornichet et le SEMCEP pour la rénovation et l'exploitation du port. De gauche à droite : Jean Vidal, président du directoire de Charier ; Jean-Claude Pelleteur, maire de Pornichet ; Rémi Rahe, PDG de la SEMCEP ; Nicolas Millet, responsable de Legendre Génie Civil et Emmanuel Jahan, directeur de Loire-Atlantique Nautisme.

Noël sous la couette, offrez utile !

**Carte
cadeau**

**OFFRE*
Votre literie
à prix
tout doux**

**Ma liste au
PÈRE NOËL**
Oreiller ergonomique
Housse de couette fleurie
Plaid tout doux
Matelas grand confort
Couette en duvet
CARTE CADEAU !

*Offre valable jusqu'au 31/12/2024 sur le stock. Voir conditions en magasin.

MAGASIN de la LITERIE

Z.C. Auchan - 6, rue de la Héronnière - TRIGNAC - St Nazaire - Tél. 02 40 90 15 07
www.magasin-de-la-literie-44.fr - Ouvert dès le lundi 9h30 - En continu le samedi
LIVRAISON ET INSTALLATION OFFERTES

La Baule : un espace événementiel avec vue sur mer prévu pour 2026

La ville de La Baule se prépare à accueillir un nouveau lieu événementiel au premier étage du Passage du Royal, actuellement en réhabilitation. Mené par la mairie sous l'impulsion du maire, Franck Louvrier, ce projet sera géré par le groupe Barrière pour la location, tandis que son exploitation sera assurée par la SPL Atlantia. Selon Franck Louvrier, cet espace viendra en complémentarité des infrastructures existantes telles que le Palais des Congrès Atlantia et le Parc des Dryades. « Son emplacement unique, avec un accès direct à la plage et une vue panoramique sur

la baie, en fera un lieu stratégique pour La Baule ».

Corinne Denuet, directrice générale de La Baule Événements, souligne que ce nouveau site renforcera l'attractivité de la ville pour le tourisme d'affaires. « La proximité des hôtels, restaurants et commerces permettra de proposer une expérience complète aux visiteurs. L'objectif est de stimuler les nuitées et de dynamiser l'activité économique locale, tout au long de l'année ».

Prévu pour une ouverture début 2026, cet espace pourra accueillir entre 150 et 284

personnes en fonction des configurations. Il sera équipé d'une technologie moderne, notamment un système de sonorisation adapté à divers événements et des éclairages d'ambiance pour créer une atmosphère conviviale. « Ce lieu sera conçu pour répondre aux attentes d'une clientèle variée, des conférences aux réceptions privées », ajoute Corinne Denuet. Le projet s'inscrit dans une stratégie globale visant à conforter la position de La Baule comme destination majeure pour le tourisme d'affaires et les événements de prestige.



SAINT-CHRISTOPHE

BEAUTIFUL LIFE HOTELS

Vos fêtes de fin d'année au

Ateliers Enfants
21 et 28 Déc. 2024
de 15h à 17h

Arts créatifs, confection de biscuits et chocolat chaud
30 € par enfant

Noël "So British"
Menu du réveillon
164 € par pers.
Déjeuner de Noël
94 € par pers.

Nous consulter pour le détail des menus

Boutique cadeau en ligne

Jour de l'An "Gatsby"
Menu du réveillon
249 € par pers.
Brunch du Nouvel An
99 € par pers.

Nous consulter pour le détail des menus

Le Saint Christophe - 1 av. des Alcyons 44500 La Baule
Réservations au 02.40.62.40.00 - reception@st-christophe.com

Hiver 2024 — Minako Institut, votre partenaire beauté pour un Noël éclatant !

À l'approche des fêtes, Minako Institut, à La Baule depuis 2005, vous invite à sublimer votre peau, vos idées cadeaux et votre intérieur avec des offres et nouveautés exclusives pour cette saison festive.

1. Les Ventes Privilèges sont de retour !

Du Vendredi 6 au Dimanche 8 décembre, profitez de 10% de réduction sur toutes les cartes cadeaux et sur notre boutique beauté. Une occasion parfaite pour offrir ou se faire plaisir avec des produits et soins d'exception.

2. Découvrez la nouvelle marque Oden

Inspirée par la richesse de la nature française, Oden propose des soins cosmétiques naturels et écoresponsables, formulés à partir d'huiles végétales précieuses. Laissez-vous séduire par nos trois nouveaux soins visage Oden (de 80 à 165€), pour une expérience sensorielle et régénérante unique.

3. Faites peau neuve pour les fêtes avec Blooméa !

• **Primor Glow** : en seulement 30 min. (à partir de 80€), ce soin associe macrodermabrasion et lumière pour exfolier, lisser et illuminer votre peau. L'idéal pour retrouver un teint éclatant, prêt à briller sous les lumières de Noël.

• **Néolift** : grâce à la radiofréquence et à l'électrostimulation, ce soin cible rides, relâchement et perte de fermeté pour un visage visiblement rajeuni et raffermi.

4. Un ambiance hivernale parfumée

Cette année, les bougies en cire naturelle et aux parfums de Grasse de l'Atelier des Flammes Paris rejoignent notre boutique. Laissez-vous envelopper par leurs senteurs délicates pour créer une atmosphère chaleureuse et élégante dans votre intérieur.

Offrez-vous une pause beauté dans une ambiance magique et préparez-vous à rayonner pour les fêtes de fin d'année.

Réservez vite au 06 62 62 36 55 et laissez Minako Institut révéler tout votre éclat.

MINAKO Maison de Soins & Bien-Être depuis 2005
11 bis, Impasse du Cheval Blanc - LA BAULE -



Marie Adam



Chezmoi.photo : sublimes votre annonce immobilière avec Frédéric Evezard



Dans un monde où l'image règne en maître, la photographie joue un rôle crucial pour capter l'attention et susciter l'intérêt. Saviez-vous qu'une annonce immobilière accompagnée de photos professionnelles a 40 % plus de chances de retenir l'attention et d'engendrer un retour positif ? C'est ce constat qui a poussé Frédéric Evezard, photographe expérimenté, à créer Chezmoi.photo : un service innovant qui propose des photos professionnelles et des visites virtuelles pour valoriser vos biens et accélérer leur

vente ou leur location.

Capter le meilleur de chaque espace

Le constat est simple : bon nombre d'annonces souffrent de clichés peu flatteurs. Ombres mal placées, cadrages hasardeux ou ambiance terne... Ces défauts peuvent dissuader un potentiel acheteur dès le premier regard. Avec son expertise en photographie immobilière, Frédéric Evezard a l'œil pour capturer le meilleur de chaque espace. Il joue avec la lumière, corrige les imperfections et

sublime chaque détail pour faire ressortir le potentiel d'un bien.

Beaucoup d'annonces ne sont pas optimisées

Frédéric s'adresse aux particuliers qui font de la location saisonnière ou qui veulent vendre eux-mêmes leur logement : « Une Bauloise m'a dit qu'elle avait amorti la prestation en deux nuits de location ! » Chezmoi.photo s'adresse aussi aux agences immobilières, car les agents, certes spécialistes de leur domaine, n'ont pas l'œil d'un



photographe professionnel et beaucoup d'annonces ne sont pas optimisées, alors que c'est plus que jamais décisif.

Chezmoi.photo propose des offres qui vont de 150 à 450 euros, du reportage photo à la visite virtuelle : « L'offre de base, c'est le reportage photographique classique. Ensuite, la photo à 360, cela permet de visualiser l'ensemble d'une pièce, c'est particulièrement adapté aux petits espaces, qui sont plus difficiles à mettre en avant

en photographie traditionnelle. Enfin, la visite virtuelle est un assemblage de photos à 360. »

La première impression est décisive

Imagineriez-vous vous rendre à un rendez-vous professionnel, ou galant, sans soigner votre apparence ? Il en va de même pour un bien immobilier : la première impression est décisive. La qualité des photos reflète non seulement le potentiel du bien,

mais également la confiance et le sérieux du vendeur ou de l'agence. En conclusion, Frédéric devient le conseil en image du bien immobilier pour le rendre plus séduisant.

Contact : Frédéric Evezard
au 06 60 74 13 23.
Site : Chezmoi.photo

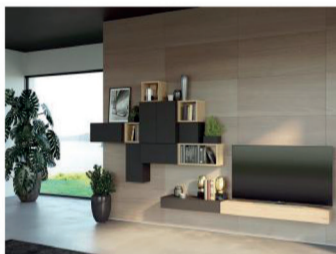
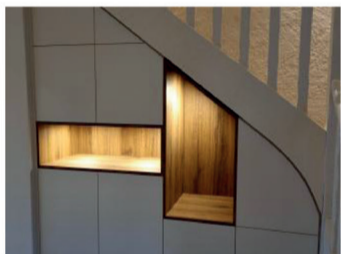
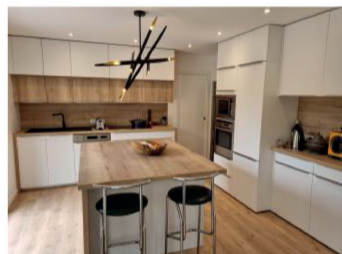

Aménageur d'espaces pour des solutions de rangement dans votre habitation.

Parc de Villejames - 5, rue des Urodèles (proche Darty) - 44350 GUÉRANDE

OPTIMAL

CONCEPT

Aménagements & Rangements

Tél. 02 40 17 09 54

contact@optimalconcept.fr

www.optimalconcept.fr

Contactez-nous pour votre publicité dans La Baule+ :

Le rapport ROI Genome confirme que, lors des précédentes crises et « turbulences » économiques, les marques qui avaient augmenté leurs investissements médias ont vu leur ROI et leur croissance accroître et une image de marque améliorée.

En moyenne une marque perd jusqu'à 15% de ses parts de marché si une marque concurrente double ses investissements marketing.

60% des marques qui ont augmenté leurs investissements médias durant la dernière récession ont bénéficié d'une amélioration de leur ROI. Ces marques ont également connu une croissance des ventes de 17% en moyenne.

L'efficacité de la lecture papier n'est plus à démontrer en matière de publicité.

- 1/ Meilleure compréhension et mémorisation
- 2/ C'est la publicité préférée par la majorité de consommateurs.
- 3/ Plus d'attention et moins de distractions
- 4/ Une lecture plus lente
- 5/ Stimule les émotions et le désir

De plus, la publicité perçue par les lecteurs de la presse surclasse les sites Internet et la télévision, notamment grâce à la cohérence des contenus avec les annonces ou encore la qualité des produits et services proposés.

La Baule+ n'est pas un journal gratuit comme les autres, le contenu éditorial est jugé de grande qualité par tous les lecteurs.

La Baule+ c'est :

- 35 000 exemplaires distribués et un minimum de 60 000 lecteurs.

- Un lectorat multigénérationnel.

- Le seul journal gratuit lu et attendu par une majorité de la population de la presqu'île.

- Le seul journal gratuit produit sur la presqu'île et imprimé en France.

la baule+

Contactez-nous pour votre publicité :

Fabienne: 06 08 80 39 55
fabienne@labauleplus.com

L'APARTÉ

MET SON GRAIN DE SEL...



TRAITEUR ÉVÈNEMENTIEL - VENTE À EMPORTER - CHEF À DOMICILE



NOTRE CARTE DES FÊTES

L'APÉRITIF

PRIX
25 € la boîte de 12 pièces

BOÎTE APÉRITIVE

Macaron Foie Gras & Cassis
Navette au Crabe, sauce cocktail
Club Nordique, Saumon & aneth
Verrine Guacamole & Crevettes
Wrap Saumon fumé & crème aneth
Tartelette Jambon truffé

BOÎTE APÉRITIVE CHAUDE

Croq' à la Truffe
Croq' Saumon aux herbes
Accras de poisson
Croustillant de Gambas
Croquette de Comté
Falafel de quinoa à la coriandre

LES ENTRÉES

PRIX
9 € les 100g

SAUMONS

Saumon fumé
Saumon betterave
Saumon gravlax

PRIX
26 € les 250g
49 € les 500g

FOIE GRAS

Foie gras nature ou Foie gras fumé

Coquille St Jacques, grand-mère **8,90 €**

Vélouté de butternut, marrons & éclats de pain d'épice **6,90 €**

Brochette de Saint-Jacques au citron vert, julienne de légumes (3 par personne) **9,90 €**

LES PLATS

PRIX
21 € pour une personne

Papillote de la mer (Lotte, Crevettes, légumes du marché et bisque crémeuse de crustacés)

Papillote de Veau, grenailles aux champignons de saison et jus corsé

LES FROMAGES

Mont d'Or au miel de Brière, éclats noisette **13,90 €**

Brie de Meaux à la Truffe **12,90 €**

LES BÛCHES

PRIX
23 € / 4 personnes
33 € / 6 personnes
44 € / 8 personnes

LA GUÉRANDAISE

Pour 4, 6 et 8 personnes

Biscuit Noisette, croustillant Praliné, crémeux Noisette, marmelade de Pommes, Praliné au sarrasin, mousse caramel.

LA CABINE DE PLAGE

Pour 4 et 6 personnes

Sablé Cacao, croustillant Amande effilée, biscuit Chocolat, crémeux Chocolat, mousse Chocolat, confit de Framboises

LA COCO SANGUINE

Pour 4, 6 et 8 personnes

Biscuit Noisette, croustillant Noisette, crème brûlée coco, crémeux orange sanguine au Spritz, mousse Vanille, Guimauve Coco.

LA BOXE DE MIGNARDISES

PRIX
16 € la boîte de 8 pièces

Macaron pain d'épice
Tartelette agrumes
Pâte de fruit à la poire & vin chaud
Truffe choco tonka

DATES LIMITES DE COMMANDE

Noël : vendredi 20 décembre
St Sylvestre : Vendredi 27 décembre

Commande par téléphone ou en boutique au Pouliguen

RETRAIT DE COMMANDE POSSIBLE SUR LA BAULE



Notre site internet

6 rue Mauperthuis - 44510 LE POULIGUEN - 02 40 42 31 97

Durant les vacances scolaires la boutique est ouverte tous les jours de 10h à 19h sauf les 25 décembre et 1^{er} Janvier

Radio ► Il a fait les grandes heures de Fun Radio...



Max : « La radio est un média plus spontané et plus direct. »

L'animateur Max a présenté la libre antenne de Fun Radio pendant près de vingt ans. Il a commencé en 1988 avec son émission, qui permettait aux jeunes de s'exprimer, et il a battu des records d'audience au

point que les quadras et les quinquas se souviennent encore des grandes heures de Fun Radio. Max habite aujourd'hui à Guérande et il est venu visiter les studios de Kernews.

La Baule+ : *Le concept des auditeurs ont la parole est un classique en radio. Or, vous êtes allé beaucoup plus loin à travers votre libre antenne...*

Max : La libre antenne existe depuis longtemps en radio, mais c'était quand même une première car je commençais vers 22 heures et je pouvais terminer à 2 ou 3 heures du matin. Nous étions totalement libres, sur le concept comme sur la musique. Il m'est arrivé de faire des monologues pendant deux ou trois heures. On me laissait faire ce que je voulais. En dehors de tous les canulars que l'on pouvait faire, je me retrouvais avec des auditeurs qui me parlaient de leurs enfants, alors que j'avais seulement 27 ans à l'époque...

Ce concept fonctionnerait-il aujourd'hui ?

Je pense que l'on ne peut plus faire ce que l'on faisait avant. Ce que nous faisons à notre époque - je pense à Super Nana, Maurice ou Difool - on ne pourrait plus le faire aujourd'hui car, au bout de 30 secondes, on aurait une

multitude d'associations qui nous tomberaient dessus ! Mais on pourrait peut-être encore faire des choses rigolotes. D'ailleurs, sur les radios adultes, cela fonctionne encore. Aujourd'hui, j'ai des enfants, ce ne serait plus le même concept évidemment.

Aujourd'hui, vous êtes le speaker officiel de l'équipe de France de football...

J'ai toujours été un passionné de football. Un jour, on m'a dit que la Fédération française de football cherchait un speaker. J'ai posé ma candidature, j'ai été retenu et je fais cela depuis 2010. Quand l'équipe de France se déplace, j'anime les stades. J'ai fait des coupes du monde et je fais la même chose pour la section féminine du PSG et pour le PSG handball.

Ce n'est pas du tout le même métier que la radio, car lorsque l'on est en studio, on est seul, sans avoir en face la réaction des auditeurs...

Effectivement, quand on fait une erreur, la sanction est

immédiate, on est face à 80 000 personnes, alors qu'à la radio, on est seul. Le corps de métier reste le même finalement.

Pourquoi vous êtes-vous installé à Guérande ?

J'ai connu La Baule il y a une vingtaine d'années et j'ai eu un vrai coup de cœur pour cette région. J'ai rencontré celle qui allait devenir ma femme. Elle travaille ici. L'année dernière, nous nous sommes installés à Guérande.

Vous avez fait un peu de télévision, mais quand on a fait de la radio, on a toujours le virus...

C'est vrai, j'ai fait un peu de télévision, mais je préférerais refaire de la radio. La télévision demande énormément d'investissement et de préparation, alors que la radio est un média plus spontané et plus direct. La télévision apporte un complément artistique, celui de l'image, cependant je préfère la radio.

Propos recueillis par Yannick Urrien.

LE SPÉCIALISTE EN TERRASSE ET EN AMÉNAGEMENT EXTÉRIEUR



Terrasse coulissante pour piscine

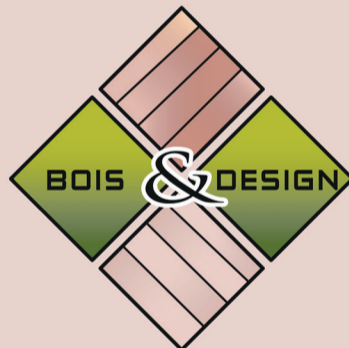

Raphaël Thebaud
06 77 88 81 18

Création de carports, pergolas
Pose de palissades & clôtures
Mobilier de Jardin



10, rue de la Briquerie - Parc de Villejames - GUÉRANDE - www.bois-et-design44.fr - boisetdesign@hotmail.com

Rénovation du bureau de Poste de Pornichet : un vent de renouveau pour un bâtiment chargé d'histoire



Les travaux de rénovation de la façade du bureau de Poste de Pornichet ont pour objectif de restituer tout l'éclat de ce bâtiment emblématique. Au programme : ravalement des murs, restauration des ferronneries, reprise des maçonneries et remplacement des menuiseries. Ce chantier ambitieux, qui de-

vrait s'achever au premier trimestre 2025, offre l'occasion de se replonger dans l'histoire riche et singulière de ce lieu.

En 1870, alors que les premières cartes postales faisaient leur apparition en France, les vacances en bord de mer allaient populariser ce nouveau moyen de com-

munication. Ces cartes, permettant d'envoyer des nouvelles de manière concise, séduisirent rapidement les visiteurs de Pornichet, une station balnéaire en pleine expansion. Cependant, à cette époque, envoyer ou recevoir un courrier impliquait un détour fastidieux jusqu'à Saint-Nazaire, les moyens de transport étant encore limités.

En 1886, un premier bureau de Poste ouvrit enfin à Pornichet, dans la villa Colombine, voisine de l'Hôtel des Étrangers (aujourd'hui Hôtel Sud Bretagne). Pendant la saison estivale, sept employés y travaillaient : trois guichetiers, trois facteurs et un porteur de dépêches qui reliait Chemoulin, où se trouvait alors le télégraphe.

Mais, rapidement, cet espace s'avéra trop exigü, et les files d'attente débordaient souvent sur la rue. Face à l'affluence croissante, le Conseil municipal décida en 1911 de construire un nouveau bâtiment, attenant à l'école située place du Marché. Malheureusement, ce bureau se révéla lui aussi rapidement insuffisant, notamment dans les années 1920, lorsque la population estivale atteignait près de 20 000 habitants.

La municipalité opta alors pour l'aménagement d'un nouveau bureau sur un terrain en bord de mer, autrefois utilisé comme parc à goémon. Ce bâtiment, inauguré en 1929, fut conçu par l'architecte local Émile Erbeau, connu pour son bu-

reau situé dans la villa Le Clos des Buissons, avenue de Mazy. Émile Erbeau donna au bureau de Poste un style résolument balnéaire, agrémenté des armoiries de la ville et d'une statue d'océanide, une nymphe marine se mirant dans l'eau. Cette statue ne manqua pas de faire parler d'elle. Dans la revue

La Mouette, un Pornichétin de Saint-Sébastien ironisait: « Non qu'elle soit indécente ou choquante : elle est tout à fait décente pour son époque ! Mais un maillot de bain réglementaire ne lui ferait pas de mal. La vraie question est : que fait-elle là ? Quelle est sa signification ? ».

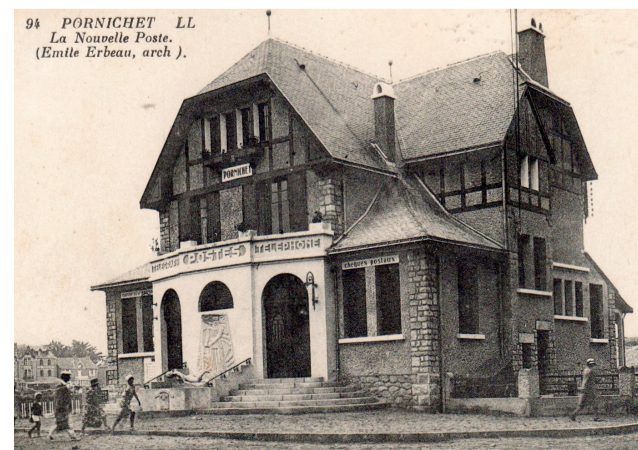

SHEPHERD
OF SWEDEN

La Maison de L'Espadrille

SHEPHERD
OF SWEDEN

SHEPHERD
OF SWEDEN

SHEPHERD
OF SWEDEN

SHEPHERD
OF SWEDEN

Kaly

Marché de La Baule
les Arcades face aux Halles
25-27, av. des Ibis
LA BAULE
Tél. 02 28 55 93 25

Le Pouliguen se pare de lumières et d'animations pour Noël



Cette année encore, Le Pouliguen se transforme en un véritable écrin de lumières et de festivités à l'occasion des fêtes de fin d'année. Norbert Samama, maire de la commune, annonce des nouveautés qui raviront les habitants et les visiteurs. Parmi elles, une décoration spectaculaire : un ours blanc géant sur des skis, installé au giratoire de la plage, promet d'attirer les

curieux et de devenir un spot incontournable pour des photos insolites. Un sapin majestueux de 10 mètres sera érigé au giratoire de la gare, tandis que d'autres arbres de Noël viendront égayer les principaux lieux de la ville : de la rue de la Plage à la promenade, en passant par le bassin du quai Jules Sandeau, le quartier de l'église et les alentours de l'hôtel de ville. Ces décorations s'inscrivent dans une démarche écologique affirmée, avec 90 % des illuminations désormais équipées de LED basse consommation. « Ce choix témoigne de notre engagement en faveur d'une transition écologique responsable », souligne le maire.

Le programme des festivités débutera avec le marché de Noël des associations, qui s'installera les 13, 14 et 15 décembre. L'inauguration, prévue le vendredi 13 à 17h, sera rythmée par les sonneurs du Bagad de la Presqu'île, apportant une

touche traditionnelle à l'événement. Ce marché caritatif sera l'occasion de découvrir le dynamisme des associations locales tout en profitant d'une ambiance conviviale.

À partir du 20 décembre et jusqu'au 31, le marché de Noël des commerçants et artisans locaux prendra le relais. Installé quai Jules Sandeau, il accueillera les visiteurs de 10h30 à 13h et de 15h30 à 19h30. Les promeneurs y trouveront des produits locaux, des créations artisanales et des idées cadeaux pour les fêtes.

Les plus jeunes pourront également vivre un moment magique avec la venue du Père Noël dans sa cabane au marché de Noël. Il sera présent les samedi 21, dimanche 22 et lundi 23 décembre, de 16h à 19h, et le mardi 24 décembre, de 11h à 13h, pour des séances photo mémorables.

La guinguette du cottage
Programme de décembre

TOUS LES DIMANCHES

REPAS DANSANT DE 12H00 À 18H00
THÉ DANSANT 8€ DE 14H30 À 18H00

Gôûter offert

1ER DÉCEMBRE: PATRICE TROCHU
8 DÉCEMBRE: BRUNO & RÉGIS
15 DÉCEMBRE: PASCAL BARBARO
22 DÉCEMBRE: BRUNO & RÉGIS

RETOUR LE 12 JANVIER 2025 !
La brasserie du cottage - 53 avenue de pierre plate - 44510 Le Pouliguen
Réservation au: 09.73.50.51.30

TIRAGES D'ART EN ÉDITIONS LIMITÉES & SIGNÉES

cadrea

Sophie Guillo

Distributeur
ATELIER CONTEMPORAIN
ÉDITEUR D'ART NUMÉRIQUE

CADRES STANDARDS - CADRES SUR-MESURE - IMAGES ENCADRÉES - MIROIRS
GUÉRANDE - ZONE VILLEJAMES - À CÔTÉ DE BUREAU VALLÉE

Un jackpot de 157 310 € au Casino Barrière de La Baule



Samedi 9 novembre, une cliente du Casino Barrière La Baule a gagné le Super Jackpot de 157 310 euros pour une mise de 1,5 euro. L'établissement indique que le montant des gains distribués entre le 1er novembre 2023 et le 31 octobre 2024 s'élève à 4,4 millions d'euros. David Dupas, directeur du Casino de La Baule, signale qu'il s'agit d'un gain exceptionnel, car « la majorité des sommes portent sur quelques centaines d'euros. » C'est aussi l'occasion de d'évoquer l'activité du Casino de La Baule : « Nous sommes ouverts de 9 heures du matin à l'aube. La clientèle de l'après-midi n'est pas la même que celle du vendredi et du samedi soir, les jeunes viennent au Casino avant

de prolonger leur soirée dans d'autres lieux de nuit. L'après-midi, c'est une clientèle plus âgée, qui vient se divertir, mais également pour avoir un lien social avec d'autres joueurs. Nous dépendons aussi de la météo, comme beaucoup d'activités. »

David Dupas rappelle que le Casino de La Baule est un lieu d'animation, de jeux et aussi de restauration. Un service est proposé aux personnes qui souhaitent découvrir les tables de jeux : « C'est dans notre ADN que d'accompagner les nouveaux clients. On sait très bien qu'il est toujours gênant, pour un nouveau joueur, de s'asseoir à côté d'un joueur expérimenté. Lorsque j'ai débuté, j'avais ce même sentiment. Quand nous avons des clients qui découvrent les jeux, nous les prenons à part et nous leur dédions un croupier qui va leur expliquer tranquillement comment cela se passe. Les gens se sentent mieux armés ensuite pour affronter le hasard avec les autres clients. Nous avons également les jeux de tables électroniques qui permettent, avec une mise moindre, de faire un petit apprentissage. » Des initiations gratuites au Black Jack sont proposées tous les samedis de 19h à 20h. Enfin, David Dupas annonce une nouvelle carte de restauration.



426 Baulois ont adhéré à la mutuelle communale



Deux ans après le lancement de la mutuelle communale à La Baule, Franck Louvrier annonce que 426 Baulois ont adhéré à ce dispositif : « Le partenaire retenu a été la MCRN, la Mutuelle des Cheminots de la Région Nantaise, structure expérimentée puisque déjà présente de la même manière dans 70 communes dont chez nos voisins Pornichétins. Une convention a été souscrite pour une durée de 3 ans. Si la ville conserve un droit de contrôle sur la quali-

té de la prestation, les administrés Baulois restent libres d'adhérer ou non aux contrats proposés par ce partenaire. Le caractère social de ce partenariat communal réside dans l'opportunité qu'il constitue pour les Baulois résidant sur la commune, à titre principal ou secondaire, d'accéder à une mutuelle santé qualitative et durable grâce à l'obtention par la Ville de conditions tarifaires plus favorables que celles du marché. »

Le maire de La Baule rappelle l'origine de cette démarche : « Lors de notre arrivée, nous avons constaté que près d'1/5ème des résidents Baulois n'était pas couvert par une mutuelle complémentaire de santé, le plus souvent pour des raisons économiques. Même si la santé n'est pas une compétence communale, c'est pourtant de notre devoir d'élus locaux de veiller sur l'état sanitaire de notre commune et de ses administrés. »

Aujourd'hui, « ce sont 426 personnes qui sont protégées par cette mutuelle. 28 % concerne les frais dentaires, parmi les soins les plus onéreux. Viennent ensuite les soins médicaux classiques, 23 %, et la pharmacie, 17 %. Quant aux hospitalisations, elles représentent 13 % et l'optique seulement 10 %. Les autres prestations se répartissent entre l'appareillage et l'audition ainsi que les médecines douces. »

Ouverture du centre aquatique d'Herbignac au printemps 2025



CapAtlantique La Baule-Guérande Agglo dispose de 3 centres aquatiques, AquaBaule, AquaGuérande et AquaPiriac et annonce l'ouverture de son 4e établissement à Herbignac, au printemps 2025 après plus de 3 ans et demi de travaux. À cette occasion, un jeu en ligne est proposé jusqu'au 16 mars à tous les habitants pour choisir son nom parmi une sélection proposée par les agents et élus de l'agglo et de la commune d'Herbignac.

Après un retard de chantier dû à une défaillance d'une entreprise sur les habillages des baies vitrées et les travaux de menuiseries, et 3 ans et demi de travaux au total (la première pierre ayant été posée le 24 novembre 2021), le centre offrira aux habitants du territoire un équipement de grande qualité de près de 2 000 m², complémentaire aux 3 centres aquatiques existants. Il sera composé d'un espace aquatique avec un bassin sportif de 25 mètres, 4 lignes d'eau et d'une pataugeoire de 35 m², d'espaces détente avec un bassin de loisirs de 80 m²

(avec banquettes massantes et buses de massage), un solarium intérieur, complété à l'extérieur par 300 m² de plage minérale, 800 m² de plage engazonnée et des jeux d'eau extérieurs. Ce 4e centre aquatique sera géré par la société Récréa et sa fréquentation annuelle est estimée à plus de 100 000 baigneurs. Au final, le projet aura coûté près de 10 millions d'euros TTC, cofinancés par la Région Pays de la Loire, l'Union européenne, le Département de Loire-Atlantique et l'Ademe.

En attendant cette ouverture, ce sont aux habitants du territoire de choisir son nom. Ainsi, l'Agglo organise un jeu en ligne pour permettre à tous les habitants de choisir parmi 5 propositions : AquaHerbignac, centre aquatique des Roseaux ; AquaHerbignac, centre aquatique de la Brière ; AquaHerbignac, centre aquatique de la Salamandre ; AquaHerbignac, centre aquatique des roseaux de Brière ou AquaHerbignac, «Entre Vilaine et Brière».

Chaque habitant en résidence principale ou secondaire de

l'une des 15 communes de CapAtlantique La Baule-Guérande Agglo, à partir de 18 ans, peut participer. Pour l'occasion, de très beaux lots, utilisables dans les centres aquatiques AquaGuérande, AquaPiriac et AquaHerbignac, sont mis en jeu grâce au soutien du délégataire Récréa : 1 abonnement annuel en illimité à toutes les activités d'une valeur de plus de 600 euros, 1 carte de 10 activités BASIC d'une durée d'un an pour les activités Aquafitness, Circuit Training ou Body Palm d'une valeur de plus de 100 euros, 1 carte de 10 entrées Aquatiques valable 1 an pour toute la famille, d'une valeur de plus de 50 euros, et bien d'autres lots pour découvrir les différentes activités aquatiques. Un tirage au sort aura lieu à la fin du concours pour désigner les gagnants à partir de la liste des personnes ayant choisi le nom le plus populaire.

Le jeu est disponible sur le site internet de CapAtlantique La Baule-Guérande Agglo : www.cap-atlantique.fr et sur une page dédiée www.jeu-futur-centre-aquatique-herbignac.fr.

la MAISON du BARBECUE

**SPIN éthanol - Coutellerie
Planches billots - Tabliers cuir ...**

ZA de Villejames (à côté de Bureau Vallée) 14 rue du Commandant Charcot

GUERANDE ORVAULT

www.lamaisondubarbecue.fr



La brasserie du cottage

MENU DU JOUR **13.90€**
 Du lundi midi au vendredi midi
 BUFFET ENTRÉES - PLAT+ DESSERT

VENTE À EMPORTER
 Le soir du lundi au vendredi
Thé dansant le dimanche !

Rejoignez-nous sur facebook !

Repas groupe, Anniversaires, Séminaires (tarif sur demande)
 53 avenue de pierre plate- 44510 Le Pouliguen - 09.73.50.51.30

RÉNOVATION
 IMMOBILIÈRE CLÉ-EN-MAIN

UN INTERLOCUTEUR UNIQUE
 AU SERVICE DE VOS PROJETS

- / SÉLECTION DES ARTISANS
- / OPTIMISATION DU BUDGET
- / SUIVI DES TRAVAUX

ESTIMATION SANS FRAIS NI ENGAGEMENT

tél : 02 40 19 42 91
 www.renove-immo.fr

renove
 IMMO

DU RÊVE À LA RÉNOVATION

BAIE LA BAULE / PRESQU'ILE DE GUERANDE

Au Cœur des Sens : Charline Burban présente la puissance de son massage métaphorique unique en France



Charline Burban dirige le centre de bien-être Au Cœur des Sens à La Baule. Elle travaille depuis déjà 19 ans dans l'esthétique et, depuis une dizaine d'années, elle a créé différents protocoles de massage, en apprenant les meilleurs massages lors de son tour du monde. Elle pratique également la kinésologie, permettant le maintien et l'équilibre de la santé avec une prise en charge physique, émotionnelle et biochimique. Cette expérience l'a progressivement amenée à créer le Massage métaphorique qui est une sorte d'alliance du massage esthétique et de la kinésologie. Nous connaissons tous l'acupuncture,

médecine traditionnelle chinoise qui permet de stimuler 12 points fondamentaux du corps. Et si le massage pouvait se substituer aux aiguilles ? Charline a appris différentes techniques et elle a ainsi créé le Massage métaphorique.

Les maux du corps et le symbolisme du corps

Pourquoi ce terme de Massage métaphorique ? Charline rappelle : « Les métaphores sont la comparaison entre les maux du corps et le symbolisme du corps. Je suis partie sur le concept du « Triangle de la Santé » à travers les 3

dimensions : structurelle (anatomique), biochimique (physiologique) et mentale et émotionnelle (psychologique). Lorsque le triangle est équilatéral, l'énergie circule de façon optimale. Or, tout ce que nous vivons dans notre vie peut venir déséquilibrer ce triangle. Le Massage métaphorique va nous permettre d'équilibrer ce triangle. D'abord, le structurel, à travers le toucher. Chaque manœuvre est représentée par un élément : bois, feu, terre, métal et eau. Ensuite, l'émotionnel, en donnant de l'intention par les métaphores, en faisant monter en conscience la symbolique du corps qui correspond à ses maux. Enfin, le biochimique à travers l'eau qui va apporter l'information au corps, avec également des conseils alimentaires en fonction du méridien prioritaire à travailler. »

Cette technique est unique dans le monde. En France, Charline forme des professionnels dans ce domaine. Elle participe à de nombreux congrès et, pour la première fois, elle présentera le Massage métaphorique à des praticiennes du monde entier en avril 2025, lors du Congrès mondial de l'esthétique. Elle ajoute que le point de départ de sa réflexion était, à travers la kinésologie, de faire prendre conscience à la personne que ses maux avaient un sens : « Ma thèse, validée par le directeur de l'école de kinésologie française, Xavier Meignen, qui a été également mon professeur, m'a permis de devenir formatrice dans ce domaine. » Ainsi, elle dispense des formations à La Baule, Bordeaux et Paris.

Une acupuncture sans aiguilles

En résumé, on se rapproche d'une acupuncture sans aiguilles, inspirée de la médecine traditionnelle chinoise, grâce au toucher sur des points précis. Il ne faut jamais oublier que la douleur physique est souvent liée aux émotions comme, à l'inverse, les émotions provoquent des douleurs physiques : « Ce massage permet de traiter toutes les problématiques, notamment physiques, émotionnelles ou psychologiques ».

Aussi, Charline souhaite développer des offres complémentaires autour de l'univers de la santé et du bien-être, en accueillant des praticiens qui ont des offres complémentaires : « J'ai de l'espace encore disponible et ce concept de lieu dédié permet de créer des synergies. »

Au Cœur des Sens, 52, avenue Lajarrige à La Baule.
Tél. 02 40 60 18 23.
Du mardi au samedi de 10h à 13h et de 14h à 19h.



Le centre de bien-être Au Cœur des Sens propose des offres promotionnelles de Noël jusqu'au 31 décembre 2024

Pour l'achat d'une cure de 6 séances de radiofréquences, une séance offerte ! La radiofréquence permet de travailler dans le derme, recréer un matelas dermique et de remonter les tissus, pour rajeunir le visage. La radiofréquence facilite aussi l'amincissement puisque l'on peut enlever 2 cm de graisse par séance.

Une réduction de 15% sur les soins de visage à travers le micropeeling, un appareil qui traite la surface de la peau, afin d'avoir une peau très lisse, ce qui permet d'éliminer les taches pigmentaires et les points noirs grâce à la pulvérisation de microcristaux de diamants.

CONCEPTION DE VOTRE JARDIN & SERVICES

3 FORMULES :
 La visite de jardin
 L'accompagnement sur photos
 La sélection point par point



PÉPINIÈRES Duval

117 route du Passouer
 Saint-Nazaire

02 40 53 06 10

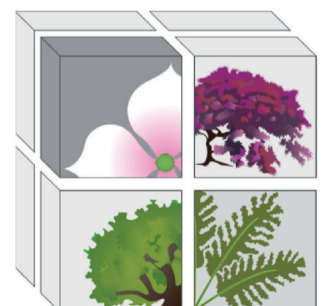



Du 1^{er} au 25
Décembre

LA HOTTE DE FOLIE DU PÈRE NOËL

Chaque jour, un magnifique cadeau
à gagner dont un voyage en Laponie

PARTOUCHE

Opération soumise à conditions, voir règlement au casino. CASINO DE PORNICHET, SAS, 571.368 €, 93 bd des Océanides 44380 Pornichet - 340 481 308 RCS SAINT-NAZAIRE.

Casino • Restaurant

18+

LES JEUX D'ARGENT ET DE HASARD PEUVENT ÊTRE DANGEREUX : PERTES D'ARGENT, CONFLITS FAMILIAUX, ADDICTION... RETROUVEZ NOS CONSEILS SUR JOUEURS-INFO-SERVICE.FR (09 74 75 13 13 - APPEL NON SURTAXÉ)



Économie ► Le président des Dirigeants commerciaux de France et directeur général délégué du groupe JCDecaux plaide en faveur de la fonction commerciale



Jean Muller, président du mouvement DCF : « On ne peut pas développer des relations commerciales sans éthique. »

Jean Muller est un professionnel de la communication et aussi de la vente. Président des DCF (Dirigeants commerciaux de France), il est également directeur général délégué du groupe JCDecaux. Il est venu dans le studio de Kernews, à l'occasion d'une

conférence sur la fonction commerciale, accompagné de Claude Chartrain, passionné et infatigable défenseur de la fonction commerciale, sur le territoire de Saint-Nazaire et de la presqu'île, pour expliquer pourquoi la fonction commerciale est essentielle.

La Baule+ : L'image du commercial a longtemps été caricaturale en France : c'est le vendeur de cuisines ou de photocopieurs, ou encore Jean-Pierre Marielle représentant de

parapluies dans le film « Les Galettes de Pont-Aven ». Or, la réalité est bien différente, car il y a de plus en plus une notion de marketing et de conseil...

Jean Muller : Heureusement, l'image du commercial a évolué. L'un de nos slogans est : « La fonction commerciale a changé, changeons le regard sur notre fonction. » Notre métier a souffert de ces caricatures qui ont fait

beaucoup de mal à tous ceux qui l'exercent et à toutes les entreprises qui peinent à recruter des commerciaux, alors que plus de 100 000 postes restent à pourvoir. Il y a en ce moment - et je m'en réjouis - une forte volonté publique pour réindustrialiser notre pays. Or, on ne dit pas suffisamment que ce sont les carnets de commandes qui font tourner nos usines. Il faut expliquer que pour accompagner ce mouvement et regagner de la souveraineté et de la compétitivité industrielle, notre pays et nos entreprises ont besoin de forces de vente d'élite. Dans une compétition économique globale, nous luttons face à des pays concurrents où la culture commerciale est beaucoup plus développée et où l'intelligence commerciale est davantage valorisée. Le déficit du commerce extérieur est l'un des problèmes majeurs et structurels de notre pays: voilà pourquoi DCF milite pour développer et former des talents commerciaux, afin que la France redevienne un pays de grands commerçants, alors que se dessine une vive guerre commerciale.

Je ne suis ni théologien ni historien, mais il y a probablement une méprise ou une mauvaise interprétation de l'expulsion des marchands du temple. L'une des plus graves crises économiques françaises est intervenue à la fin de l'Édit de Nantes, quand la décision de Louis XIV s'est traduite par le départ de 500 000 huguenots, ces protestants qui ont quitté le pays à ce moment-là. Or, ce sont les protestants qui tenaient majoritairement les comptoirs. Quand il n'y a plus de commerçants dans un pays, plus rien ne fonctionne. Encore aujourd'hui, parmi les entrepreneurs français les plus performants, nombreux demeurent protestants. Il y a probablement un rapport plus complexe à l'argent chez les catholiques dans les pays latins, face aux anglo-saxons, davantage décomplexés. Il est grand temps d'aller au-delà et d'y mettre fin aujourd'hui, en valorisant bien plus la culture économique et commerciale dans notre pays.

- signifie à la fois le lieu où s'opèrent les échanges, ou encore l'art de négocier. Dans cette racine latine, il y a aussi les relations humaines, les relations charnelles. Dans la chaîne de valeur des entreprises, la vente précède désormais la production. On ne produit pas de bateaux à Saint-Nazaire, on y produit les bateaux qui ont été préalablement vendus, donc ce sont bien les bons de commande qui font tourner les chantiers et les usines. La grande nouveauté, c'est qu'aujourd'hui la vente précède la production, puisque le rôle des commerciaux est de coconstruire des solutions à forte valeur ajoutée. Cela change complètement le paradigme. Le commercial est avant tout un conseiller à l'écoute de son client, qui va lui proposer des solutions sur mesure. Le temps où l'on imposait un produit sur catalogue est derrière nous. Internet a bouleversé le rapport de force entre l'offre et la demande, et les clients attendent de nous des solutions presque sur mesure. La principale qualité du commercial, c'est l'écoute, l'empathie, la capacité à comprendre. Nous sommes bien loin de l'image caricaturale du commercial.

La principale qualité du commercial, c'est l'écoute, l'empathie, la capacité à comprendre

Il y a probablement un rapport plus complexe à l'argent chez les catholiques dans les pays latins

Est-ce lié à notre culture chrétienne ?

Vendre, aujourd'hui, c'est à la fois écouter, comprendre, analyser, conseiller, s'adapter...

L'origine latine du mot commerce - commercium

La meilleure diplomatie, c'est le commerce

Cet aspect n'est pas nouveau, puisque le premier commercial à faire du marketing était déjà le marchand qui allait de village en village avec

ORIBA



VOUS AUSSI, DÉCOUVREZ LE PRIX DE VENTE DE VOTRE BIEN

Profitez d'une estimation offerte



99 m² 3 chambres 2 salles d'eau
350 M commerces et gare Réf 1410 DPE D
470 000 € honos exclus - Honos 4,21 %TTC à charge acquéreur
Classe énergie 236 kWhEP/m².an (D) - Classe climat 48 kg CO₂/m².an (D)



93 m² 3 chambres 1 salle de bains
Kerquessaud - Maison 2005 Réf 1776 DPE D
360 000 € honos exclus - Honos 5%TTC charge acquéreur - Copropriété 12 lots
Classe énergie 234 kWhEP/m².an (D) - Classe climat 7 kg CO₂/m².an (B)



32 m² 1 chambre 1 salle d'eau
150 m plage et commerces Réf 1825 DPE E
215 000 € honos exclus - Honos 6 %TTC charge acquéreur-charges Copropriété 1200 €/an
Classe énergie 269 kWhEP/m².an (E)-Classe climat 9 kg CO₂/m².an (A)

Proche de vous depuis 1979

06 23 39 63 80

6 AGENCES VOUS ACCUEILLEN

La Baule | Pornichet | Sainte-Marguerite | Saint-Marc-sur-Mer | Piriac-sur-mer | Nantes

Voir + d'offres



ORIBA.FR

sa charrette. Lorsqu'il savait qu'il y avait un anniversaire, il devait déjà s'approvisionner différemment parce que la commande ne serait pas la même... L'épicier du coin de la rue a toujours su s'adapter aux saisons et même aux habitudes de ses clients...

On ne dit pas suffisamment que commerce rime avec innovation. L'écriture, la monnaie, la roue et les infrastructures de transport se sont développées avec la croissance des échanges commerciaux. Le commerce est à l'origine des plus grandes innovations. Internet a connu son véritable essor au moment du développement du commerce électronique. Toutes les grandes périodes de prospérité ont été des périodes d'échanges commerciaux intenses. Rappelez-vous le « doux commerce » de Montesquieu, l'un des papes du libéralisme, indiquant que l'on ne pouvait pas faire de guerre avec celui avec lequel on commerçait. Se rencontrer et échanger, c'est d'abord comprendre l'autre. Le commerce, c'est l'innovation, la prospérité et la paix. Bien entendu, il y a de la compétition, mais chaque fois que l'on voit se développer du protectionnisme, des guerres commerciales et que l'on échange moins, se développent les conflits y compris militaires. La meilleure diplomatie, c'est le commerce. Quand on veut échanger avec autrui, on est obligé de dialoguer, de s'écouter et, se comprendre, pour conclure des accords.

D'ailleurs, les périodes de protectionnisme, bien heureusement, ne perdurent pas.

C'est la raison pour laquelle nous devons militer pour que les échanges se développent, pour maintenir et renforcer des relations humaines pacifistes, passer toujours plus de temps à comprendre l'autre. Réactiver le doux commerce de Montesquieu pour renouer avec un monde en paix et en prospérité.

Vous avez des fonctions très importantes au sein du groupe JCDecaux : quelles raisons vous font militer en faveur de la fonction commerciale ?

Effectivement, je me considère comme un militant de la fonction commerciale, car cette fonction m'a tout apporté. Je dois beaucoup au mouvement DCF car c'est en assistant à un événement DCF, il y a une quarantaine d'années, que j'ai développé cette vocation. Je n'ai jamais regretté de m'être investi dans cette fonction qui m'a permis d'aller au-delà de tous mes rêves d'enfant. Je m'y accomplis avec bonheur, en ayant la chance tous les jours de rencontrer des gens passionnants, des interlocuteurs de très haut niveau. Cette fonction m'a ouvert les portes de l'ascension sociale. L'une de mes responsabilités est d'encourager les jeunes générations et les talents à s'investir dans ces métiers pour s'y épanouir. Voilà pourquoi il est grand temps de briser toutes ces images d'Épinal et ces fausses réputations autour de nos métiers

On a parfois l'impression que le commercial veut vendre à tout prix. C'est peut-être vrai dans certains cas, mais vous

expliquez qu'il existe souvent une dimension éthique...

Le rapport de force entre les acheteurs et les vendeurs s'est totalement inversé. Aujourd'hui, on a besoin de travailler sur le long terme. Comment voulez-vous développer des relations commerciales sur le long terme et fidéliser des clients en ayant des objectifs à très court terme ? C'est donner beaucoup trop d'importance au commercial que de penser qu'il est en mesure « d'imposer » un produit à un acheteur. Quand une entreprise vend un produit ou un service à une autre entreprise, elle cherche à développer positivement son image, sa réputation et des relations à long terme. On ne peut pas développer des relations commerciales sans éthique. La responsabilité est au cœur de la relation commerciale. C'est un mal très français que de toujours voir la menace, mais jamais l'opportunité, le verre à moitié vide, mais jamais à moitié plein. Si l'on prend un peu de hauteur, on comprend très vite qu'un commercial n'a pas la possibilité d'imposer une solution face à des acheteurs experts et hyper informés. La vente est le résultat d'un processus long et complexe qui nécessite énormément d'écoute, d'empathie, de capacité à apprendre et surtout à co-construire.

Il est faux de penser qu'un commercial est capable de tout vendre

Un bon commercial doit déjà avoir un bon pro-

duit, bien le connaître et trouver des clients qu'il a envie d'accompagner sur le long terme...

Un bon commercial dispose de la capacité à développer une expertise métier, dans des environnements très techniques. Il est faux de penser qu'un commercial est capable de tout vendre. Je suis un spécialiste du marketing et des médias et, si vous me demandez d'aller vendre des Airbus, je serai en grande difficulté. Ensuite, un bon commercial doit avoir un bon savoir-faire. Vendre, c'est aussi beaucoup de méthodes et de travail. Enfin, le savoir-être est essentiel. Il s'agit de l'intelligence émotionnelle qui permet de se connecter à l'autre avec empathie. Le bon commercial, c'est celui qui cumule l'expertise métier, le savoir-faire opérationnel et le savoir-être.

La baisse de la culture générale ne constitue-t-elle pas un obstacle à la fonction commerciale, puisque l'on doit savoir

s'adapter à tous les milieux ?

Nos métiers requièrent un niveau minimum de culture générale, c'est une évidence, surtout face à des interlocuteurs de haut niveau. La culture, c'est important, voire essentiel, mais ce n'est pas suffisant. Il faut aussi du savoir-être pour être capable de s'adapter à son environnement et à ses interlocuteurs.

Il convient d'enseigner les techniques commerciales le plus tard possible

Quels sont les messages que vous faites passer aux pouvoirs publics ?

L'apprentissage des techniques commerciales se fait essentiellement dans les entreprises. Les entreprises qui recrutent d'abord des personnalités en valorisant en priorité aujourd'hui les « soft skills ». Certes, il faut un niveau d'expertise spécifique très important pour évoluer

dans nos métiers. En milieu industriel, on va recruter des ingénieurs et, dans mon domaine, on recrute des candidats qui disposent d'une bonne formation en communication et en marketing. Et, seulement ensuite, on va les former au savoir-faire opérationnel. Il convient ainsi d'enseigner les techniques commerciales le plus tard possible. Avant, il faut une bonne couche d'expertise. Enseigner les techniques de vente trop tôt est une erreur. Ensuite, il faut savoir identifier et valoriser l'intelligence émotionnelle des enfants. L'école évalue les capacités intellectuelles des élèves, c'est très bien, mais il faut aussi être capable d'identifier les enfants qui ont une intelligence émotionnelle et situationnelle au-dessus de la moyenne. La France a besoin de talents commerciaux pour soutenir et développer son potentiel économique. Tel est le message auprès des pouvoirs publics.

Propos recueillis par Yannick Urrien.



Claude Chartrain, représentant des DCF sur la Presqu'île, et Jean Muller

Histoire ► Enquête sur la découverte de la tombe de Saint Pierre



Pierre Jovanovic : « Pierre a réussi son destin, à savoir répandre le christianisme. »

Pierre Jovanovic est journaliste, auteur, économiste et directeur littéraire des éditions du Jardin des Livres. Il a eu connaissance il y a quelques années de l'ouvrage fascinant de Margherita Guarducci, qui a découvert la tombe de Saint Pierre, et il a décidé de le traduire. Margherita Guarducci (1902 – 1999) était une archéologue et épigraphiste italienne. Elle a été la première femme à diriger, en

1952, des fouilles archéologiques dans la nécropole du Vatican, découvrant notamment des reliques dans la tombe de Saint Pierre. Margherita Guarducci n'étant plus de ce monde, c'est Pierre Jovanovic qui répond à nos questions.

« *La découverte de la tombe de Saint Pierre : la plus mystérieuse des aventures archéologiques du XXe siècle* » de Margherita Guarducci (traduction Pierre Jovanovic et Anne Marie Bruyant) est publié aux éditions du Jardin des Livres.

« *La découverte de la tombe de saint Pierre* » de Margherita Guarducci (traduction Pierre Jovanovic et Anne Marie Bruyant) est publié aux éditions du Jardin des Livres.



La Baule+ : Comment avez-vous été amené à enquêter sur le mystère de la tombe de Saint Pierre et à traduire le livre de Margherita Guarducci ?

Pierre Jovanovic : En 2013, le Pape François a fait une messe retransmise dans le monde entier, sauf en France, pour reconnaître une fois pour toutes que Saint Pierre de Rome a bien été construite au-dessus de la tombe de Saint Pierre et que les os que l'on a retrouvés étaient bien ceux de Saint Pierre. En France, tout cela a été censuré. Je me suis penché sur l'ouvrage de Margherita Guarducci, j'ai trouvé que c'était incroyable et j'ai donc décidé de le traduire. Les trois découvertes archéologiques majeures dans l'histoire de l'humanité sont la tombe de Toutankhamon, la découverte de Troie et la découverte de la tombe de Saint Pierre. Aujourd'hui, nous sommes à une époque où l'on détruit les statues de Saint Michel et les églises, donc je comprends que la France ait choisi de ne pas parler de cette messe du Pape François. Les protestants ont toujours pensé que Saint Pierre n'avait jamais mis les pieds à Rome et que cette basilique n'avait pas lieu d'être. Ensuite, il y a eu des archéologues israéliens qui ont fait des séries entières pour dire que Pierre n'avait jamais existé. C'est très intéressant, parce que c'est une vraie guerre de l'information. En 1939, le Pape Pie XI a demandé à être enterré près du compagnon de Jésus mais, comme il n'y avait pas de place, les ouvriers ont commencé à taper un peu dans tous les sens pour trouver de la place. Ils sont tombés dans un trou et ils se sont retrouvés dans une véritable nécropole du premier siècle. Le Vatican ne savait même pas que cela existait. C'est à ce moment-là que Margherita Guarducci est intervenue.

Pierre a été jeté comme un malpropre dans un trou, sur cette colline du Vatican qui à l'époque était un dépotoir

Margherita Guarducci a su déchiffrer les codes autour du tombeau de Saint Pierre car, à l'époque, les chrétiens étaient persécutés...

Elle était épigraphiste, elle analysait les graffitis sur les murs, elle a fait ses premières armes en Grèce. N'oubliez pas que pendant trois siècles, les chrétiens

ont été jetés comme repas du soir aux fauves. Il a fallu la conversion de Constantin pour qu'il s'intéresse au tombeau de Pierre où se produisaient des miracles. Il faut comparer le tombeau de Pierre à celui de Charbel Makhlof, un moine libanais du XIXe siècle, mort dans l'anonymat le plus total et jeté dans un trou. Il y a eu ensuite des événements surnaturels autour de cette tombe et les villageois ont découvert que ce moine faisait des miracles pour toute personne qui déposait des prières sur sa tombe. Je rappelle que la femme de Carlos Ghosn a dit récemment à la télévision libanaise qu'elle avait été prier sur la tombe de Charbel Makhlof pour que son mari puisse s'évader du Japon... Il s'est passé la même chose pour Pierre qui a été jeté comme un malpropre dans un trou, sur cette colline du Vatican qui à l'époque était un dépotoir. C'était le lieu où les Romains avaient autorisé les esclaves à jeter les cadavres. À l'époque, le Vatican était un endroit totalement nauséabond, c'est ce que rappelle Margherita Guarducci, mais les gens sont venus de plus en plus nombreux prier autour de la tombe de Pierre.

Pierre bénéficie de cet édifice extraordinaire, sans doute le plus beau au monde

Elle a localisé le tombeau, alors que l'on savait quand même que Pierre était sur ces lieux. Plutôt que d'une découverte, ne peut-on pas parler de preuve ?

Le livre comporte de nombreux documents et dessins. Une nécropole, c'est un cimetière. Margherita Guarducci a pu évoluer en décryptant les graffitis, jusqu'à déceler la tombe de Pierre. Les graffitis étaient différents en fonction des siècles et elle explique comment elle a travaillé. De tous les apôtres du Christ, Saint Jude est celui qui rapporte le plus d'argent dans les troncs de l'Église catholique. Pourtant, on ne sait pas trop où il a été enterré. De tous les apôtres du Christ, seul Pierre bénéficie de cet édifice extraordinaire, sans doute le plus beau au monde.

C'était le site où l'on jetait tous les cadavres des esclaves et des gueux. Dans ce contexte, comment a-t-on pu identifier Pierre ? L'archéologue apporte des pistes à travers sa crucifixion, mais également le fait qu'il avait eu la maladie des pêcheurs...

**RENAULT 5
E-TECH
100% ELECTRIQUE**

disponible à l'essai dans votre concession Etoile Auto 44 | La Baule



A0 gCO₂/km



Consommations min/max (kwh/100km)*: 14,9/155 pour la version autonomie confort 52 kwh. émissions co₂ (g/km)*:0*selon norme wltp. **assemblée en France** renault.fr

Pour les trajets courts privilégiez la marche ou le vélo #SeDéplacerMoinsPolluer

ÉTOILE
AUTO 44

1 avenue du Bois d'Amour 44500 La Baule | 02 40 60 23 18

OFFRE EXCEPTIONNELLE du 15 décembre 2024 au 30 janvier 2025

Pour fêter dignement nos 1 an et vous remercier de votre confiance, profitez de notre offre sur les expos de notre show-room

- 30 %
Voir conditions au show-room



AAC LEICHT
LA CUISINE ARCHITECTURALE

Parc de Villejames - 8, rue de la Pierre - 44350 GUÉRANDE - Tél. 09 78 81 27 94
www.leicht-guerande.com

« Les travaux de Margherita Guarducci ont été financés par un milliardaire texan qui a fait fortune dans le petros en grec, en l'occurrence le pétrole. Et la signification de petros est pierre en français. »

D'abord, elle observe que les prières sont de plus en plus ardentes au fur et à mesure que l'on se rapproche de la tombe de Pierre. Il a été crucifié la tête à l'envers et, sur les os qui ont été retrouvés, on a pu constater que les pieds manquaient. Les techniques de médecine légale confirment qu'il s'agissait bien d'un homme d'une soixantaine d'années, assez robuste, et qu'il avait de l'arthrose, qui est la maladie des pêcheurs. Il y a eu des analyses ADN très pointues et, si le Pape François a décidé de dire une messe retransmise

dans le monde entier, c'est parce qu'il y avait bien une certitude. Je me repose aussi sur cette phrase extraordinaire du Christ, quand il a rencontré le pêcheur Simon, car au bout de quelques secondes, il l'a baptisé Pierre en précisant : « C'est sur ta tombe que je vais construire mon église. » C'est exactement ce qui s'est passé ! J'ai pris la décision de publier Margherita Guarducci parce que j'étais tombé sur ses travaux en préparant le livre « 888 ». N'oubliez pas que chez les juifs, on ne dépose pas de fleurs sur une tombe,

mais des pierres. Le Christ a déposé des monceaux de pierres en annonçant la basilique de Saint Pierre. C'est comme si la phrase du Christ se matérialisait sous nos yeux. N'oubliez pas que sur les douze apôtres, Simon est le seul pour qui le Christ change le nom à la seconde où il le rencontre. Seul Pierre bénéficie d'un tel édifice. Il ne faut pas oublier Jacques, à Compostelle, et Marc, à Venise. Les autres apôtres n'ont pas bénéficié d'un tel cadeau de la part du Christ. Le message implicite, c'est que Pierre a réussi son

destin, à savoir répandre le christianisme. Finalement, il a fallu attendre deux mille ans, à travers toutes ces preuves, pour remettre l'église au milieu du village... Ce qui est intéressant aussi, c'est que tous les travaux de Margherita Guarducci ont été financés par un milliardaire texan qui a fait fortune dans le petros en grec, en l'occurrence le pétrole. Et la signification de petros est pierre en français. N'est-ce pas un signe prodigieux ?

Propos recueillis par Yannick Urrien.

LBmer 11, Bd René Dubois
Face à l'Océan
LA BAULE
02 40 23 80 61

RESTAURANT
Grillades - Salades - Ardoise du jour

LES VENDREDIS DU LB

- 6 décembre : Choucroute Alsacienne
- 13 décembre : Couscous Royal
- 20 décembre : Tête de Veau
- 27 décembre : Cassoulet

Pensez à réserver
Delphine et Jacques vous souhaitent de belles fêtes de fin d'année

Tables en fêtes avec arberi

1. Assiette collection Gravity, 26x26cm, 8,49€ TTC
2. Serviette bordeaux motifs de roses tissés 3,49€ TTC
3. Corbeille à pain, 8,99€ TTC
4. Gobelet bas West Loop, design vintage, 32cl, 3,99€ TTC
5. Flûtes West Loop, design vintage, 12cl, 6,99€ TTC
6. Mise en bouche Elixir, 11cl, 1,49€ TTC et 22cl, 1,99€ TTC
7. Nappe rectangulaire Mitre, motifs roses 178x275cm, 59,99€ TTC
8. Porte bouteille, acier chromé, 14,99€ TTC
1. Fourchette Raku Churchill, poli miroir, le lot de 12, 99,99€ TTC
2. Assiette plate Gold Cell, diam. 27cm, porcelaine, 6,99€ TTC
3. Assiette creuse Gold Cell, diam. 26cm, porcelaine, 7,99€ TTC
4. Verres Electra, 35cl, 6,99€ TTC et 44cl, 7,99€ TTC
5. Nappe noire carrée Mitre, 3 dimensions, à partir de 6,99€ TTC
6. Corbeille en osier, diam. 22cm, tissu amovible, 9,99€ TTC
7. Salière ou poivrière, bague en inox, capacité 100gr, 9,99€ TTC
8. Couteau Raku Churchill, poli miroir, le lot de 12, 109,99€ TTC
1. Assiette plate Kintsugi Churchill, diam. 28cm, 29,99€ TTC
2. Assiette creuse Kintsugi Churchill, diam. 24cm, 27,99€ TTC
3. Gobelet Lyonnais La Rochère, 20cl, 5,99€ TTC
4. Verre à vin Lyonnais La Rochère, 23cl, 6,99€ TTC
5. Carafe à décanter, 150cl, 29,99€ TTC
6. Plat oblong Kintsugi Churchill, L. 29,8 cm, 36,99€ TTC
7. Verrine mini-œuf, porcelaine, 15cl, 3,99€ TTC
8. Amuse-spoon cuillère, L. 10,5cm, 15cl, 2,99€ TTC
9. Nappe motif feuilles de lierre, 4 dimensions, à partir de 32,99€ TTC

EN MAGASIN & SUR LE WEB Livraison partout en France

La Baule-Guérande | Zone de Villejames, 14 rue de la Briquerie à Guérande | 02 52 71 01 06 | www.arberi.fr

Création piscine / Rénovation / Assistance / S.A.V.



Fabrice DRUFIN
La Ville Massonnet
44500 LA BAULE
06 75 07 06 59



Cinéma ► Octogénaire, star du cinéma X français, il a été surnommé « Queue de béton » !



Richard Allan : « On est dans une image brutale qui a complètement transformé la libido et la sexualité des enfants, et c'est très grave. »

Richard Allan a été la star du cinéma X français dans les années 70 et 80. La presse l'appelait « Queue de béton » et il a tourné plus de 400 films pornographiques avec les plus grandes vedettes de l'époque, notamment Claudine Beccarie, Sylvia Bourdon, Béatrice Harnois, Erika Cool,

Brigitte Lahaie ou Marilyn Jess. Ces films ont fait le tour du monde et certains d'entre eux continuent d'être considérés comme des grands « classiques » du cinéma pornographique.

Aujourd'hui âgé de 82 ans, il porte un regard très sévère sur l'industrie

pornographique, qu'il compare à de l'esclavage. Il déplore entre autres la violence de certains actes sexuels filmés, ainsi que les standards de beauté imposés aux femmes.

Richard Allan a passé quelques jours de vacances à La Baule et nous l'avons rencontré à cette occasion.

La Baule+ : Vous avez eu une notoriété mondiale dans le cinéma X. Comment devient-on acteur dans ce milieu ?

Richard Allan : La vie n'est faite que de rencontres et c'est à l'occasion d'une rencontre que je suis tombé dans ce milieu très spécial. J'étais friand de soirées érotiques, et même un peu plus pour les initiés... Au cours d'une soirée, j'ai fait la rencontre d'une célèbre

prêtresse de l'amour qui m'a vu à l'œuvre. À l'époque, j'avais monté une entreprise qui n'avait pas vraiment fonctionné. Je venais de revendre mes parts à mon associé et je cherchais du travail. Cette femme m'a dit que j'avais une drôle de santé et qu'elle voulait me présenter à un ami qui faisait des photos érotiques et un peu plus. Je savais ce que cela signifiait, puisque j'avais déjà vu des revues danoises ou suédoises,

mais j'ai d'abord décidé de demander l'autorisation à ma femme, qui participait aussi à nos soirées. Lors du premier rendez-vous de travail, j'étais avec ma femme. Il y avait un photographe, le producteur, un assistant et un autre couple. Je tombe sur une fille aux yeux bleus et très mignonne. Or, tout d'un coup, c'est l'échec... En clair, je n'ai pas eu d'érection et je me suis remis en question. Pourtant, à force de faire des soirées, j'avais

beaucoup de facilités dans ce domaine. Mais rien ne s'est passé. Le producteur m'a dit que ce n'était pas grave, que cela arrivait souvent la première fois, et j'ai été doublé. La seconde fois, j'ai compris qu'il fallait absolument que je sépare la tête et les jambes, en faisant un travail sur moi-même. Et à partir de ce moment, cela a fonctionné. Ensuite, un copain m'a présenté le metteur en scène Alain Payet, très connu dans le milieu, et j'ai

fait mon premier film qui s'appelait « La sucette magique ».

J'étais déjà considéré comme une star dans le système lorsque Brigitte Lahaie est arrivée.

La pornographie existe depuis la nuit des temps, mais pas le cinéma : étiez-vous des pionniers dans ce domaine ?

Effectivement, nous faisons du cinéma 35 mm en technicolor, c'était une période d'essai en France. Au début, on faisait des inserts entre nos films et des films suédois. J'ai commencé en 1974. Après Alain Payet, j'ai fait des doublures pour le film « Les Jouisuses » qui a ramené 30 millions de recettes. C'était énorme ! J'étais déjà considéré comme une star dans le système lorsque Brigitte Lahaie est arrivée.

Dans les médias, comme dans la profession, on vous surnommait « Queue de béton »...

Oui, j'avais la réputation de l'homme qui avait toujours la capacité d'être facilement en érection. Ce surnom vient d'un journaliste. Il a assisté à un tournage où je devais tourner six films en une semaine. Avec un même décor, nous avions six dialogues, six costumes et six scènes différentes. Je passais d'une scène à l'autre très facilement et le journaliste m'a dit : « Ce n'est pas possible, tu as une queue en béton pour arriver à bander toute la journée ! » Il a sorti son article et, en plus, cela a donné l'idée d'un film, totalement nul mais qui a très bien marché.

Au début, il y avait dans des cinémas des séances que l'on appelait « la séance de minuit » dans certains villages

Le cinéma porno a toujours eu une mauvaise réputation avec des caricatures de spectateurs comme le travailleur immigré ou le gars qui est dans la misère sexuelle... Quel a été le rôle de Canal+ dans le développement du film pornographique ?

Canal+, c'est en 1985. Au début, il y avait dans des cinémas des séances que l'on appelait « la séance de minuit » dans certains villages. Les spectateurs se présentaient, tout en surveillant que leurs voisins n'étaient pas là... Parfois, tout le monde se rencontrait, après tout, ce n'est pas honteux d'aimer les mêmes choses. La découverte du cinéma pornographique s'est faite ainsi. En 1985, Canal+ a commencé à diffuser des films, tout comme M6 à l'époque, qui diffusait pas mal de mes films, et cela nous apportait une rétribution financière. Cela a vraiment permis de faire décoller Canal+. Il ne faut pas oublier le rôle de la cassette vidéo, qui a permis à beaucoup de jeunes de découvrir la sexualité. En 1975, il y a eu la censure, avec la taxation des films pornographiques et de nombreux procès. Les budgets ont commencé à décliner à partir de 1978. Donc, Canal+ et M6 ont apporté un second souffle à ce secteur.

Canal+ diffusait des films pornographiques, tandis que M6 proposait des films érotiques : quelle est la frontière ?



CAVE D'ESCOUBLAC
 Chez Martine & Jean-Yves
 Vin en bouteilles - BIB - Bières - Champagnes
 Spiritueux et du Sans Alcool - Tirages à pression



Coffrets cadeaux

62, avenue Henri Bertho - LA BAULE ESCOUBLAC - 02 40 11 10 46 - www.cave-descoublac.fr

Le degré de désir ne vient-il pas aussi du mystère, ce qui pourrait aussi expliquer le succès des films érotiques ?

La frontière entre l'érotisme et la pornographie, c'est de baisser l'écran pour voir la suite... Prenons le cas d'«Emmanuelle», qui a été un succès mondial et phénoménal. Un peu comme dans la lecture, le film fait appel à l'imaginaire du spectateur. La pornographie n'est pas belle en soi, car on montre immédiatement le but que l'on veut atteindre. C'est vrai, sur M6, j'ai été diffusé pendant dix ans à travers les versions soft de mes films. En effet, souvent, nous avions une version hard et une version soft...

J'ai décidé de tout stopper du jour au lendemain

Vous vous êtes retiré de la profession avec l'apparition du sida...

J'avais plusieurs activités. D'abord, j'avais un agenda de bonnes adresses, notamment pour des décors, tout comme des acteurs, afin d'avoir plusieurs cordes à mon arc. Ensuite, j'ai créé ma société de production et de distribution. Lorsque la vidéo est arrivée dans les années 80, je me suis dit que nous allions passer dans un système de diffusion différent. J'étais très ancré dans le cinéma traditionnel et j'ai décidé de basculer dans la production. En 1982, j'ai tourné mon dernier film, «Initiation d'une femme mariée». J'ai été contacté par une grande société de presse italienne pour diriger toutes ses opérations en France. Un matin, j'ouvre le journal Libération, j'étais

à mon bureau et je vois la photo d'un type nu avec des taches noires sur le corps. L'article était intitulé : «*Cet homme va mourir du syndrome de Kaposi*». J'ai découvert ainsi le sida. J'étais dans une colonie à risques, je faisais beaucoup de films, j'allais dans beaucoup de soirées... J'ai décidé de tout stopper du jour au lendemain. Je n'ai jamais rien attrapé. Donc, il y avait cette conjonction entre la fin du cinéma 35 mm, l'arrivée de la vidéo et puis les risques sanitaires.

Une photo pornographique qui sera son apprentissage de ce qu'il reproduira demain

La pornographie actuelle donne une vision très perverse et dégra-

dante de la sexualité. Qu'en pensez-vous ?

Cela n'a rien à voir avec ce que j'ai vécu. C'était de bon aloi, c'était toujours une histoire avec des scènes quotidiennes de la vie courante. Aujourd'hui, je suis horrifié par les scènes que peuvent voir les enfants. Lorsqu'un enfant de neuf ans ouvre son téléphone, il peut tomber tout de suite sur une photo pornographique qui sera son apprentissage de ce qu'il reproduira demain. On n'est plus dans le romantisme avec les prémices et les baisers. On est dans une image brutale qui a complètement transformé la libido et la sexualité des enfants, et c'est très grave. Mes enfants ont évidemment subi les sarcasmes de leurs petits camarades et ma dernière fille, qui a bientôt 30 ans, a subi les conséquences de

tout cela. Ce qu'a subi ma fille a été révélateur de mon combat. Un jour, j'ai demandé une entrevue à son proviseur, en lui disant qu'il savait bien qui j'étais et que je n'acceptais plus les sarcasmes dont elle était l'objet. Alors, j'ai proposé trois choses : «*Vous les convoquez et vous remettez de l'ordre. Sinon, vous me convoquez pour que je leur explique ce qu'est la vie. Sinon, je préviens la presse et le rectorat.*» Aujourd'hui, quinze ans plus tard, les choses sont plus graves. C'est très malsain.

Aujourd'hui, nous sommes face à des images brutales

Il y a une humiliation permanente des partenaires et le mot qui revient le plus souvent, c'est que cette pornographie est sale. Malgré

tout, les recettes sont énormes...

J'observe qu'il y a beaucoup de nostalgiques de nos films anciens, parce qu'il y avait une histoire. Parfois les gens s'identifiaient et le plaisir était réel. Aujourd'hui, nous sommes face à des images brutales. L'image est très éclairée, on voit de très jolies filles face à deux ou trois protagonistes, elles se font cracher sur le visage... On retrouve toujours cela. C'est vraiment l'humiliation de la femme à travers des gifles et des paroles ordurières, sans parler de scènes brutales et très spécialisées. C'est quelque chose que je hais. Il m'arrive d'aller voir certaines choses sur Internet, mais je pense que ce n'est pas du tout motivant. On est entré dans l'ère masturbatoire, car sur le plan de l'excitation pure cela n'apporte pas grand-chose. (Suite page 16)



CHRISTOPHE ROUSSEL
 PÂTISSIER CHOCOLATIER



Partagez des Fêtes gourmandes et inoubliables !

Chocolats, Bûches de Noël, Spécialités...
 Découvrez notre Collection Festive
 tout en saveurs et élégance,
 qui fera le bonheur de toute la famille !



Richard Allan : « Si l'on commence à éduquer son enfant sur les risques de la vie, on évoque naturellement les risques de la pornographie, avec ces images brutales, et il faut bien expliquer que ce n'est pas cela l'amour. »



Richard Allan (à gauche) avec Brigitte Lahaie en 1979 dans «La Maison des phantasmes»

Cela peut-il avoir des incidences sur la sexualité de certaines personnes fragiles ?

Je ne sais pas. Je dis souvent que le cinéma pornographique a été le bienfaiteur de l'humanité, car cela a pu aider certaines personnes et leur éviter certains actes délictueux. Le gars qui se masturbe passe d'un état de nervosité à une certaine sérénité. À l'inverse, c'est vrai, je pense que la sexualité des enfants a beaucoup changé depuis une vingtaine d'années. Ma fille avait beaucoup de petites copines qui se posaient des questions. La mise en scène a disparu, comme recevoir une personne avec délicatesse, des bougies, de la musique ou un lit confortable. Maintenant, on baise directement dans la voiture... J'entends toujours cela chez les jeunes et je trouve cela dommage d'avoir perdu

toute cette poésie de la séduction.

Votre message consiste-t-il à reconnaître que la pornographie est un monde artificiel et qu'il convient de revenir au romantisme et à la séduction ?

C'est un retour en arrière qui sera à mon avis un peu difficile. Ce qui est important, c'est l'éducation apportée par les parents. Mes premières filles parlaient très librement de leur passage de l'enfance à l'adolescence et je considère qu'il est de notre devoir d'évoquer les dangers de la sexualité avec nos enfants. Malheureusement, beaucoup de parents se jettent la balle. Si l'on commence à éduquer son enfant sur les risques de la vie, on évoque naturellement les risques de la pornographie, avec ces images brutales, et il faut bien expliquer que ce n'est pas cela l'amour.

Si j'étais papa d'un jeune garçon ou d'une jeune fille, en apprenant cela, j'irais foutre le bordel à l'école !

Actuellement, il y a de plus en plus d'éducation à la sexualité dans les écoles, notamment en évoquant la masturbation. Qu'en pensez-vous ?

Si j'étais papa d'un jeune garçon ou d'une jeune fille, en apprenant cela, j'irais foutre le bordel à l'école ! J'ai été confronté à une image de ma fille dans la salle de bains : je l'appelle pour venir dîner et elle ne répond pas. J'ouvre la porte et elle était en train de se toucher devant la glace... Mais c'est normal, l'enfant se découvre à un moment donné. Un garçon fera la même chose et c'est tout à fait normal, puisque c'est la nature qui veut cela. Certains pères

vont gifler leur enfant en lui expliquant que cela ne se fait pas, mais c'est une erreur. D'autres vont faire semblant de ne rien avoir vu et vont refermer la porte. Tout dépend de son milieu aussi. Je sais qu'il n'est pas facile de trouver les paroles. Pour moi, ce sont simplement les choses de la vie. Aujourd'hui, il y a beaucoup d'hypocrisie, notamment à travers le wokisme qui dépasse l'entendement, car on retombe dans un puritanisme malsain. Il faut appeler un chat un chat. L'homme existe, il est ce qu'il est.

Ses copains vont lui montrer des vidéos et il va brutalement passer du paradis à l'enfer

De nombreuses études indiquent que les jeunes ont de moins en moins de relations sexuelles. Plus la vidéo pornographique est accessible, plus la libido semble s'estomper. Comment analysez-vous cela ?

J'ai lu cela. Ce changement a été provoqué par les réseaux sociaux et toutes les fausses informations qui peuvent circuler. Un jeune qui est étranger à tout cela, avec une bonne éducation, lorsqu'il se retrouve avec ses copains, devient très vite le con de l'histoire. Ses copains vont lui montrer des vidéos et il va brutalement passer du paradis à l'enfer. On va lui montrer une nana qui se fait frapper, avec un sexe dans

la bouche, cela va complètement perturber son éducation. Il va s'imaginer qu'il est presque normal de faire cela le soir de ses fiançailles ou de son mariage. Trop de libertés tuent la liberté.

Paradoxalement, il y a trop de libertés dans ce domaine, mais beaucoup moins dans d'autres...

Oui, nous sommes de moins en moins libre dans nos paroles. D'ailleurs, j'ai beaucoup dénoncé sur les réseaux sociaux, mais j'hésite beaucoup maintenant sur les termes que j'emploie. Sans parler de pornographie, sur tous les sujets, il faut faire attention. C'est un phénomène d'entonnoir, on est en train de nous mettre dans un goulot. La liberté, c'est de pouvoir parler et avoir l'envie de comprendre les autres. C'est comme en politique. D'ailleurs, si vous votez dans un certain sens, on vous pourchasse parce que l'on n'accepte pas votre vote. Personnellement, je suis content que cette année se finisse. On est dans un marasme total, on fait des courbettes à toute cette marmaille qui veut des postes. J'ai entendu les propos d'une femme que j'aime beaucoup, maire d'un village où il y a eu un crime horrible. C'est quelqu'un qui devrait être au gouvernement, parce qu'elle rentre dans le lard. Elle a dit que Marine Le Pen était la femme la plus en vue de France. La journaliste était choquée et elle a répété que Marine Le Pen était la femme la plus forte de

France. J'ai trouvé ça vraiment super.

Cette société me hérissé. J'espère que les choses changeront dans deux ans

Ces propos sont amusants de votre part alors que dans les années 70, vous ne deviez pas être très populaire au sein de ce même électoral... De là où vous venez, on vous aurait plutôt imaginé dans un camp situé un peu plus à gauche...

Ah non ! C'est drôle, on taxe beaucoup de comédiens de gauchistes, mais moi j'ai toujours été de droite et j'ai toujours eu une grande gueule. Ce n'est pas pour rien que l'on m'a appelé « Queue de béton ». Je me suis servi de ma notoriété pour tout ce que j'ai entrepris derrière, avec le groupe de presse italien, mais aussi dans différentes autres affaires. Je suis toujours rentré dans le lard de ceux qui le méritaient. Je suis un homme et j'ai eu la chance, contrairement à beaucoup de femmes dévastées par ce milieu, à l'exception de quelques-unes, comme Brigitte Lahaie qui a eu une carrière exceptionnelle. Pour répondre à votre question, je suis de droite et je serai toujours à droite. Cette société me hérissé. J'espère que les choses changeront dans deux ans.

Propos recueillis par Yannick Urrien.

3 **PRESQU'ÎLE GOMMAGE**

Une solution écologique & économique : **AÉROGOMMAGE**

NOUVEAU sur la Presqu'île !

RÉNOVATION du Bois, Métal et PVC

(Pour vos meubles, portes, volets, mobilier de jardin, jantes, vélo, moto, carrosserie, moteur...)

ZA des Pédras
Saint-André-des-Eaux

Tél : 06 71 20 47 28 - www.presquilegommage.fr - gregory@presquilegommage.fr

Cap Atlantique La Baule-Guérande : une 10ème année pour la collecte des coquillages

Pour la dixième année consécutive, Cap Atlantique La Baule-Guérande Agglomération renouvelle son opération de collecte gratuite de coquillages dans ses neuf déchetteries. Une fois encore, cette initiative s'inscrit dans une démarche d'économie circulaire et de valorisation des déchets, avec une période de collecte qui s'étend, pour la deuxième fois, jusqu'au printemps 2025. Depuis 2015, cette collecte spécifique permet aux habitants de donner une seconde vie à leurs coquilles d'huîtres, moules, Saint-Jacques, palourdes, coques ou encore bulots.

Face au succès des éditions précédentes, Cap Atlantique a choisi d'étendre à nouveau la durée de l'opération pour répondre à la demande croissante des usagers. Les coquilles collectées seront acheminées à Camoël, où la société partenaire Olygé les transformera en compost. Ce compost sera ensuite utilisé sur des terres agricoles locales, favorisant

ainsi une boucle vertueuse pour le territoire. Les particuliers peuvent participer simplement en déposant leurs coquilles dans des bacs prévus à cet effet dans les neuf déchetteries du réseau. Il est toutefois essentiel de respecter les consignes de tri : les sacs en plastique, serviettes en papier, citrons, têtes de crustacés ou autres restes de repas doivent être retirés. Tous les types de coquillages sont acceptés, à condition d'être propres. L'édition précédente (2023-2024) a permis de récolter 28 tonnes de coquilles.



Kernews, votre radio 100% locale sur 91,5 FM sur tout le littoral de Loire-Atlantique. En DAB sur toute la Loire-Atlantique

kernews 91.5 FM



Noëlle MORIN



Un cabinet d'avocats d'affaires, indépendant et à dimension humaine, accompagnant l'entreprise et son dirigeant depuis plus de 25 ans sur Saint-Nazaire et la presqu'île guérandaise. Une équipe de douze personnes qui déploie toute son énergie pour accompagner ses clients. Nos domaines d'intervention : droit des sociétés, cession-transmission d'entreprises, vente de fonds de commerce, restructuration, baux commerciaux, droit fiscal et patrimonial.

19 allée Madeleine Massonneau - 44600 Saint-Nazaire
nmorin@bretlim.com - Tél : 02 51 73 09 83
bretlim-fortuny.com



Frédéric OBENG

Peintre artisan spécialisé dans les travaux de peinture intérieur, depuis 2010. J'accompagne mes clients dans leurs projets, en leur garantissant des finitions de qualité. - Application soignée de peinture sur les murs, plafonds et menuiseries. - Pose de différents types de revêtements pour embellir et protéger vos surfaces.

16 La Pitardais 44560 Corsept
frederic_obeng@hotmail.fr - 06 99 90 35 39



Matthieu Lumen
Photographe
Particuliers & Professionnels

Photo - Vidéo
0768996045 - contact@matthieulumen.com



Catherine MARTIN-HERVOCHON
Conseillère Immobilier Indépendante et Animatrice des Ventes. Transactions RESIDENTIEL - PRESTIGE - NEUF et Chargée d'Affaires Entreprises et Commerces

06 60 83 24 77
c.martin-hervochon@proprietes-privées.com - www.proprietes-privées.com/negociateur/catherine.martinhervochon



Bureau d'étude en agencement pour les professionnels Modélisation 3D sur les logiciels TOPSOLID et SOLIDWORKS & SWOOD
Plans de validation et dossiers de production.

14, Avenue de la Brière
44350 Guérande
06 78 07 69 12

c.reaute@bureau-etudes-agencement.fr
www.bureau-etudes-agencement.fr



Livraison de repas et de courses à domicile sur la presqu'île depuis 20 ans

Charles Lawson

02 40 11 87 22
06 22 62 60 06



Vincent LE DEAUT

Ménage / Repassage / Jardinage
Aide à la personne / Garde d'enfants
Nous mettons en place des services de qualité d'aide à domicile à La Baule, Pornichet et villes voisines. Nos services sont éligibles au crédit d'impôt de 50%. L'équipe E&D est à vos côtés pour vous faciliter la vie !

LA BAULE - 02 40 60 28 01 - 3 Avenue Henri Bertho
PORNICHET - 02 72 34 21 40 - 13 Avenue Gambetta
labaule@essentiel-domicile.fr



Groupe Excel - Expert comptable
Anne-Sophie BUTROT



Cabinet indépendant, membre du GROUPE EXCEL, implanté sur 3 sites : Guérande, Saint-Nazaire et Pornic. Notre passion : accompagner les chefs d'entreprise dans la conduite de leurs projets durant la vie de l'entreprise. Notre valeur ajoutée : un véritable partenariat entre l'expert-comptable et le chef d'entreprise.

16 allée de la mer d'Iroise - ZAC Océanis
44600 SAINT NAZAIRE - 02 40 22 40 27
anne-sophie.butrot@excelpresquile.fr
www.groupe-excel-presquile.fr

www.linkedin.com/company/groupe-excel-presquile/



Irvin WIDEMANN - WI PATRIMOINE

Conseiller en Gestion de Patrimoine Indépendant
Création & optimisation du patrimoine
Optimisation fiscale
Retraite, dépendance & transmission
06 69 14 79 45



widemann.irvin@wipatrimoine.fr



Jacques Grandjean

Psychopraticien,
Accompagnement au changement individuel et collectif.
Co-développement, Analyse des Pratiques, coaching professionnel.

06 8330 6676

www.jacques-grandjean.fr

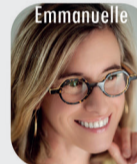

Emmanuelle



Stéphane

Architecture et décoration intérieure haut de gamme
Rénovation - Cuisine - Bain - Dressing
Agencement sur mesure
Agence située à La Baule
Interventions également sur la Côte d'Azur
Rendez-vous à votre domicile

Tel : 06 60 03 76 01 / Mail : contact@khlaare.com
Site internet : www.khlaare.com



RECRUTONS ENSEMBLE !

Sophie EVAIN
Votre experte en recrutement / Secteur Guérande (44)
07 66 06 48 24

Email : sophie.evain@mercato-emploi.com
www.mercato-emploi.com/sophie.evain
https://www.linkedin.com/in/sophie-evain



Spécialiste dans l'aménagement de logement pour personnes seniors ou en situation de handicap, MOBILAUG vous accompagne de la conception jusqu'à la réception des travaux en vous guidant vers les solutions les plus adaptées à vos besoins.

Que ce soit pour une salle de bain, une cuisine, un WC, une chambre, des cheminements intérieurs ou extérieurs, un monte-escalier, etc... MOBILAUG vous propose des projets de rénovation clé-en-main alliant fonctionnalité et esthétique afin que chacun retrouve confort et sécurité dans son logement.

www.mobilaug.com

1 bis allée du Parc Mesemena 44500 LA BAULE
06 33 22 05 60 - benjamin.oilic@mobilaug.com



Delphine D.

Création de forages d'eau dans les sables
Nettoyage puits et forages - Installation de pompage puits et forages - Solutions de traitement d'eau
SAV - dépannages ouvrages existants...

11 rue Séverine 44600 St-Nazaire

Tél. : 02 40 88 01 58

Mail : monpuits@gmail.com

www.monpuits.com

pages LinkedIn & Facebook

contact: Delphine DIEN



Francisco Ferreira

Installation - Dépannage - Antenne TNT HD
Antenne Satellite - Interphones - Alarme
Vidéoprotection

ZA des Pédras - 11, rue des Pédras
SAINT-ANDRÉ-DES-EAUX 02 40 22 69 50
www.royer-electronic.com



Karine GUEGUEN

Experte en financement professionnel

Pretpro.fr

Solutions de financement pour l'entrepreneuriat

Sur rendez-vous au 06 04 18 95 41
karine.gueguen@pretpro.expert

https://karine.gueguen.pretpro.fr



Sandrine SIMIONATO

Réflexologie bébé, enfant, adolescent, adulte traditionnelle et émotionnelle
Accompagnement dans les douleurs chroniques
Réflexologie en entreprise
Massage shiatsu Masunaga
Technique massage MEBP® pour enfants, adolescents et adultes à besoins particuliers

23 Rue de la Caserne 44600 SAINT NAZAIRE
06 99 21 58 71 - www.reflexo-gaia.fr

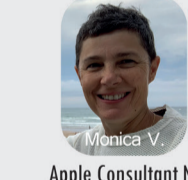

Monica V.

Consultante certifiée par Apple, j'accompagne les entreprises dans la gestion, le paramétrage et le déploiement des dispositifs Apple, l'optimisation du réseau avec et sans fil, la mise en place d'une stratégie de sauvegarde et l'installation de serveurs NAS Synology. Spécialiste du ERP/CRM open source Dolibar, j'assure l'installation, la personnalisation et la maintenance du logiciel ainsi que la formation à son utilisation.

Monica VELASCO - 06 64 17 52 63
www.movinfo.fr

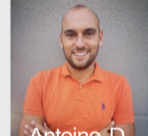

Antoine D.

Spécialiste de la protection solaire de l'habitat depuis 14 ans sur le secteur, propose des solutions adaptées à l'habitat afin de vous protéger du soleil, de la chaleur et de la luminosité, à savoir des produits tels que les stores bannes, pergolas à lames orientables ou à toile rétractable, stores intérieurs et extérieurs, volets roulants, moustiquaires, screens, carports...

12 Rue de la Briquerie, zone commerciale de Villejames
44350 GUÉRANDÉ
Tél : 06 73 73 74 63 / 02 52 59 55 57
antoine.dutruch@mystore44.fr



Valérie MORANTON

Vous souhaitez consacrer plus de temps à votre cœur de métier, optimiser votre productivité, trouver plus de stabilité dans votre gestion quotidienne : confiez votre gestion administrative à une professionnelle de l'assistance administrative & de l'organisation. Des solutions adaptées à vos besoins vous seront proposées (ex : suivi de vos contrats, réalisation de vos devis & factures, relance & suivi des factures impayées, gestion du relationnel clients & fournisseurs...).

LE POULIGUEN - PRESQU'ÎLE GUÉRANDAISE - SAINT-NAZAIRE

06 58 48 87 87 - valerie.moranton@valdescompetences.fr
www.valdescompetences.fr



ENTREPRENARIAT

Accompagnements

Développement

Recommandation

CONSEILS



https://www.linkedin.com/in/alliance-business-atlantique/



PRESQU'ÎLE DE GUÉRANDÉ - LA BAULE - SAINT-NAZAIRE

Association Loi 1901

Vous souhaitez nous rejoindre ?
Informations au
06 60 83 24 77

Alliance Business Atlantique
Réseau d'affaires pour Chefs d'entreprise

Humour ► Comment avoir le sens de la répartie



Julien Colliat : « Le barbare ne maîtrise pas la répartie. »

Diplômé en Histoire, Julien Colliat contribue à plusieurs sites et revues spécialisés. Son « Anthologie de la répartie » a rencontré un grand succès et est disponible chez Points. Dans son dernier livre, il dispense quelques conseils pour moucher les fâcheux. En effet, du silence méprisant à l'insulte, il y a maintes manières de faire face aux cuistres, mufles et autres importuns qui gâchent notre quotidien. Une seule riposte sera cependant efficace en toute occasion : mater l'adversaire au moyen d'une bonne réplique. Une phrase concise, spirituelle

et sans contestation possible, qui le fera taire.

« *L'Art de moucher les fâcheux : les secrets de la répartie en 37 stratagèmes* » de Julien Colliat est publié chez Points.

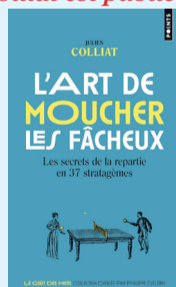

La Baule+ : Existe-t-il un art de la répartie ? Est-ce réservé à une élite intellectuelle ?

Julien Colliat : La répartie en elle-même, c'est un art, parce que cela exige de la technique et de la créativité. De la technique, parce que c'est un peu comme la poésie, il y a des mécanismes qu'il faut maîtriser et il faut aussi de l'originalité, parce que la répartie ne fonctionne qu'une seule fois. Lorsqu'elle est connue du grand public, on ne peut pas la réutiliser. Donc, il faut sans cesse créer de nouvelles réparties. La

plupart des grandes réparties sont prêtées à des personnes célèbres, parce que la répartie a besoin de s'incarner. C'est beaucoup moins drôle si c'est un simple anonyme, donc il y a beaucoup de réparties qui n'ont jamais été prononcées par Churchill ou par de Gaulle... Dans des manuels du XVIIIe siècle, je retrouve des réparties qui ont été émises par de simples quidams et que l'on a imputées à Clémenceau ou à de Gaulle.

Il est amusant de voir sur les réseaux sociaux ces fameuses réparties

attribuées à des vedettes de cinéma...

Oui, cela peut aussi être attribué à Barack Obama ou à un footballeur... La culture a réellement baissé, donc on ne cite même plus les grands écrivains du XXe siècle. Pour qu'un mot d'esprit ait du succès, il faut vraiment qu'il soit prêté à une personnalité contemporaine. Beaucoup de mots d'esprit sont forgés sur du vocabulaire : donc, plus le vocabulaire est riche, plus on va pouvoir l'utiliser pour faire de la répartie. Mais j'ai trouvé des sublimes réparties attribuées à des

paysans illettrés du XVIIIe siècle. Il faut avoir un peu de malice et de rhétorique.

Il faut aussi que celui qui reçoit ce mot d'esprit ait une certaine culture...

Effectivement, on ne peut pas faire des mots d'esprit avec n'importe qui. On ne peut pas faire de l'esprit avec quelqu'un qui ne le comprendrait pas, c'est-à-dire un enfant ou quelqu'un d'agressif. Il faut souvent que l'interlocuteur maîtrise la finesse, l'ironie ou les duels à fleurets mouchetés. Je vois même des réparties un peu subtiles qui peuvent plaire à des gens qui n'ont pas spécialement fait d'études. Tant qu'il n'y a pas une référence littéraire ou intellectuelle, la répartie peut être accessible à tous.

Il faut aussi être en forme physiquement et intellectuellement...

Il y a des contre-exemples. Fontenelle, à l'âge de 99 ans, sur son lit de mort, répond à quelqu'un qui lui demande « Est-ce que cela va ? » : « Non, cela s'en va... »

La répartie concerne tous les domaines, cela peut être une joute verbale, comme la séduction...

Victor Hugo disait que les hommes jouissent par les yeux et les femmes par les oreilles. C'est la nature humaine. Cela sert vraiment dans la vie de tous les jours. Cela permet d'attirer l'attention lors d'un entretien d'embauche ou lorsque l'on démarque un client, mais surtout pour clouer le bec à quelqu'un qui vous a insulté. C'est une manière de le faire avec élégance.

Il est difficile d'avoir de la répartie avec un

étranger francophone dont le français n'est pas la langue maternelle...

Je pensais cela aussi. Cependant, sur les réseaux sociaux, j'observe que beaucoup de réparties sont très populaires dans l'univers francophone, y compris en Afrique ou aux États-Unis. Il faut savoir que la répartie est une tradition typiquement française. C'est vraiment l'humour à la française. Les Italiens ont la commedia dell'arte qui est basée sur la satire sociale, alors que les Français sont davantage sur l'esprit et l'humour littéraire. Pour les étrangers, c'est la forme d'humour à la française.

La qualité la plus importante, c'est d'écouter l'autre pour savoir comment rebondir

Comment faire preuve de répartie ?

Le meilleur moyen, c'est déjà de connaître des réparties pour comprendre intuitivement comment cela fonctionne. Il faut savoir ce que signifie un jeu de mots, savoir comment retourner une attaque. Cela doit être quelque chose d'intuitif. Il faut déjà faire preuve de psychologie, parce qu'il y a des réparties que l'on ne peut pas dire, lorsqu'elles peuvent blesser ou arriver trop tard... Cela doit se faire du tac au tac. Il vaut mieux ne pas faire une répartie que de la faire trop tard. Ensuite, il faut accepter d'être mouché soi-même. C'est comme à la boxe : si l'on veut cogner, il faut savoir encaisser et s'incliner lorsque la répartie de son adversaire est excellente. Il faut aussi écouter l'autre, car les gens ne s'écoutent plus. Même lors d'une discussion, les

gens ont tellement envie de dire ce qu'ils ont envie de dire, qu'ils n'écoutent même pas l'autre. La qualité la plus importante, c'est d'écouter l'autre pour savoir comment rebondir.

L'insulte ne prend-elle pas progressivement la place de la répartie ?

C'est lié à ce que les sociologues appellent le processus de décivilisation. Au XVIIe siècle, un sociologue s'est rendu compte que dans les cours européennes, les aristocrates ont eu tendance à refouler leurs émotions. Au Moyen Âge, les gens s'escallaient, pleuraient facilement en public, alors qu'à partir du XVIIe siècle, dans les grandes cours, il fallait refouler au maximum ses émotions. À la violence physique a succédé la violence verbale, mais à fleurets mouchetés. Les nobles ont cessé de se battre physiquement et ils se sont battus par les mots de façon de plus en plus subtile. C'est ce qui a donné la grande épopée de l'esprit du XVIIIe siècle. Depuis cinquante ans, on observe un processus inverse et l'on retrouve l'exacerbation des émotions. Dans les émissions de jeux télévisés, dès que les gens gagnent le moindre lot, ils explosent de joie. Ce phénomène de montrer ses émotions favorise l'insulte, puisque l'autocontrôle n'existe plus. On maîtrise de moins en moins l'ironie. C'est une sorte de retour à la barbarie, puisque le barbare ne maîtrise pas la répartie.

Il y a cinquante ans, les gens se parlaient dans les transports en commun, alors que maintenant les gens ne se parlent plus



Offrez le Bien-Être

À la Thalasso & Spa Barrière La Baule, détente et mise en beauté à travers un voyage sensoriel pour elle ou pour lui.

ESCALE SPA & BEAUTÉ
3 soins corps et visage et l'accès à l'espace marin
180€⁽¹⁾

B
THALASSO & SPA
BARRIÈRE
LA BAULE

02.40.11.99.99 | thalassobarriere-labaule.com

(1) Voir conditions sur www.cadenxbarriere.com. Offre valable pour 1 personne. Photo © November Studio

Ces émotions sont souvent exacerbées lors d'un jeu télévisé ou d'un match de football. À l'inverse, dans la vie privée, les gens ne partagent plus leurs émotions...

Ce sont des phénomènes qui vont de pair. Il y a une incommunicabilité dans le privé en raison de nombreux facteurs, notamment les écrans. Il y a cinquante ans, les gens se parlaient

dans les transports en commun, alors que maintenant les gens ne se parlent plus. Ils ne lisent même plus de livres. Ils regardent un film ou ils écoutent de la musique. Donc, les échanges se raréfient. Dans les années 90, les laveries automatiques étaient le principal lieu de rencontre des couples qui se formaient. En plus, c'étaient souvent de jeunes célibataires qui allaient dans les laveries automatiques. Aujourd'hui, 70 % des couples

se rencontrent via Internet.

La répartie, est-ce aussi de l'argot ou un langage plus populaire ?

Oui, avant Michel Audiard, c'est quelque chose qui a commencé avec Marcel Pagnol. C'est une sorte de gouaille du Sud, avec de très belles réparties formulées en langage populaire. C'est quelque chose que l'on a vu apparaître au milieu du XXe siècle.

Avant de s'incarner, la répartie doit se lire

La répartie, ce n'est pas la phrase culte, comme : « Sur un malentendu, je peux conclure... »

Cela peut ressortir comme une répartie pour ceux qui connaissent cette référence. Avant de s'incarner, la répartie doit se lire. Si vous prenez l'exemple de la

phrase de Michel Blanc, si vous imprimez le dialogue, en le faisant lire à quelqu'un qui n'a jamais vu le film « Les Bronzés », il ne rigolera pas. Une répartie, c'est le contraire, c'est le texte brut.

Enfin, quel stratagème avez-vous envie de nous faire partager ?

Il faut continuer sur une allégorie. Si votre interlocuteur utilise une allégorie pour vous attaquer, vous

lui répondez en filant la métaphore. Par exemple, au XVIIIe siècle, l'amant d'une comédienne lui a dit : « *En entrant chez vous, je ne pensais pas occuper un si vaste appartement* ». Elle lui a répondu : « *C'est parce que je ne vous attendais pas avec un aussi petit bagage.* »

Propos recueillis par Yannick Urrien.

Qualytim



Pornichet

Travaux en cours



23 appartements d'exception

Idéalement situés à deux pas de la **place du marché** et du **port de plaisance** de Pornichet.

Renseignements commerciaux : **02 40 84 39 59**
ou sur **www.qualytim.fr**

Retrouvez l'intégralité du projet





Les commerçants du marché du marché vous offrent un cadeau

Tirage au sort le 28 décembre

Ci-dessous la liste des participants où vous pouvez participer

Commerçants autour des halles



Bar à Fruits de Mer

Dégustation sur place ou à emporter.
Carte spéciale fêtes de fin d'année à emporter !

Tél. : 02 40 19 29 44 - chezgabriel.labaule@gmail.com
28 avenue du Marché - LA BAULE



Bienvenue Chez Balme, le restaurant-épicerie convivial et généreux où l'on partage une cuisine spontanée autour de la truffe. à deux pas de la place du marché, découvrez un espace chaleureux dédié aux passionnés de truffes et de bons produits où Arnaud et son équipe vous régaleront avec amour et gourmandise.

7 avenue du Marché - 02 40 66 77 58

FRANCIS BATT

cuisinez comme vous aimez



Le spécialiste des arts de la cuisine. Retrouvez en boutique une sélection d'articles de marques prestigieuses comme Cristel, Emile Henry, Peugeot, gage d'une qualité exceptionnelle, afin de profiter de moments de partage en famille ou entre amis, de la préparation à la dégustation de vos repas.

Tél. : 02 51 10 16 40 - labaule@francisbatt.com - www.francisbatt.com
36 avenue des Ibis - LA BAULE



PIZZAS, ÉPICERIE & TRAITEUR ITALIENS

33, avenue des Ibis - LA BAULE
Tél. : 02 40 24 61 23

BARNES

La Baule

BARNES La Baule vous accompagne dans l'achat et la vente de biens immobiliers haut de gamme. Faites confiance à l'expertise de nos consultants baulois pour réaliser vos projets immobiliers les plus exigeants.

14 Place du Marché 44500 La Baule — Tél. : 02 72 74 89 30



CAVAVIN La Baule, établi depuis 40 ans au 18 avenue du Marché, est une véritable institution pour les passionnés de vins, champagnes et spiritueux. Avec une expertise forgée au fil des décennies, l'équipe de trois cavistes vous accueille chaleureusement pour vous guider dans vos choix. Entre pépites locales, grands crus et suggestions personnalisées, cette cave emblématique est l'adresse idéale pour trouver le flacon parfait pour toutes vos occasions.

18, avenue du Marché - LA BAULE - 02 40 60 42 23



HÉLÈNE GIGUËT COIFFURE
Maître Artisan - Femme Homme Enfant

Salon ouvert du mardi au vendredi
9h à 12h30 et de 14h30 à 19h
Le samedi non stop : 9h à 18h
OUVERT LES LUNDI 23 ET 30 DÉCEMBRE

8 av. des Pétrels 44500 La Baule - Tél. : 02 40 60 94 92



\$ALMANAZAR

Petit déjeuner - Apéro - Coquillages et Crustacés
Cuisine du marché - Evénements
Service en continu jusqu'à 16h

salmanazarlabaule@gmail.com - 09 86 36 15 99

17, avenue des Pétrels - LA BAULE



**BISTROT DES HALLES
BAR**

Faites ouvrir vos huîtres sur le marché et
Venez les déguster autour
d'un bon verre de vin.

Ouvert 7 jours sur 7 en juillet et Août.

6, avenue du Marché - LA BAULE



A la recherche d'une paire "mode et confort" ?

A la Baule et Guérande, les boutiques Kaly Chaussure créées par Thomas il y a 22 ans, proposent une large gamme de chaussures et de chaussons signés Birkenstock, Requin's, Unisa, Alpe, Geox, Mephisto, Gabor, Pikolinos, Minka Design, Shepherd, Color or California, No Name, Palladium, Blundstone, Verbenas, Dorking, la maison de l'Espadrille et des marques Italiennes...

25-27 avenue des Ibis (sous les arcades) - LA BAULE



CUISINE GRECQUE - ÉPICERIE FINE

Saveurs Méditerranéennes
Pour vos apéritifs : Tarama, Tzatziki, Feuilles de Vigne
Spécialités préparées : Moussaka, Aubergines farcies ...

5 avenue du Marché - LA BAULE - Tél. : 06 07 04 59 75



IMMOBILIER DE PRESTIGE

UNE AGENCE SUR MESURE

Une sélection de propriétés d'exception sur La Bretagne,
La Loire-Atlantique et le Morbihan

3, avenue du Marché - LA BAULE - 02 40 66 12 56



BAR - TAPAS - HUÎTRES

Ouvert à partir de 8h

33 avenue des Ibis - LA BAULE



Boucherie
Charcuterie
Rôtisserie
Traiteur

30, avenue des Ibis - LA BAULE - Tél. : 02 40 24 36 79

WILLIAM'S

DÉSTOCKAGE VÊTEMENTS CUIRS, PEAUX LAINÉES

Ouvert du mardi au dimanche : 10h - 13h

46 avenue des Ibis - LA BAULE



TORRÉFACTEUR DE PÈRE EN FILS DEPUIS 1906
Sélection des meilleurs cafés d'origine - Thés DAMANN - Thés de Noël
Machines à Café Jura
Épicerie Fine - Condiments - Épices
Coffrets Gourmands - Chocolats et Gourmandises
Porcelaine Anglaise

38 - 40 avenue des Ibis - LA BAULE - Tél. : 02 40 60 23 74



LA BAULE TRAITEUR

CUISINE TRADITIONNELLE & ASIATIQUE
MENUS DE FÊTE

Commande avant
le 20/12 pour Noël
le 27/12 pour Nouvel An

44 Av. des Ibis - LA BAULE

Tél. : 02 40 60 48 09

eau exceptionnel : 1 panier garni d'une valeur de 450 €

tembre sous les halles

ouvez retirer votre bulletin de participation



« On vous souhaite de joyeuses et gourmandes fêtes de fin d'année »

Commerçants sous les halles



Depuis juin 2024, le Barapom® s'est installé aux halles couvertes de La Baule. Fidèle à son concept, il propose des crêpes et galettes artisanales à emporter, servies en cornet, dans un cadre chaleureux et authentique.

POUR LES FÊTES DE FIN D'ANNÉE, pensez à commander vos blinis maison, vos paquets de crêpes fraîches pour le brunch, ainsi que nos galettes et délicieuses saucisses bretonnes précuites au four. Préparez dès maintenant vos réservations pour des fêtes gourmandes et réussies !



Chef Traiteur
Cuisine Originale de qualité
avec des produits du marché
Foie Gras maison, saumon fumé
Homards, Gibier, Escargots ...
Livraison sur demande.
Tél 06 10 62 42 84
www.traiteur-christophedrouillet.com



Symbole de gourmandise et de savoir-faire, le Fondant Baulois® régale les papilles des plus gourmands et amateurs de gâteau au chocolat depuis plus de 35 ans.

Ce gâteau de La Baule devenu la référence du fondant au chocolat, se distingue par sa croûte légèrement meringuée, sa texture fondante inimitable et sa note de caramel au beurre salé. Elaboré chaque jour dans son laboratoire de La Baule, le gâteau Fondant Baulois® est fabriqué à base d'ingrédients rigoureusement sélectionnés et selon une recette au secret bien gardé.

contact@lefondantbulois.com - Tél. : 02 40 61 66 73 - www.lefondantbulois.com



Venez découvrir un ensemble de saveurs et recettes familiales venant tout droit du Maroc transmises avec amour et passion.

Notre cuisine faite maison et ensoleillée aux saveurs méditerranéennes riches et variées vous invite à un voyage exclusif

Couscous - Tajines - Bricks - Pâtisseries



Vente fruits et légumes
Fruits secs
Pâtisserie Orientale faite maison

Livraison possible.
Tél. 07 82 21 68 49



CRÈMERIE, FROMAGERIE
Tous les fromages de producteurs fermiers
Tous les produits BEILLEVAIRE
Toute l'épicerie PETROSSIAN, Caviars,
Saumons, Oeufs de saumon, Taramas...
Huile d'olive de Maussane
Tél. 06 85 07 35 00



Spécialiste de la Gastronomie Italienne de l'apéritif au dessert.

Tél. : 06 36 08 37 53
flolapasta@outlook.fr



Retrouvez tout notre collection festive
Bûches et gâteaux de fêtes
Créations originales en chocolat
Coffrets de chocolats
Panettone de Noël
Nougat, Stollen, Truffles



PENSEZ À VOS PLATS DE FÊTES
N'hésitez pas à me contacter pour vos commandes :
Truffe Noire du Périgord
Citrons Caviar, Yuzu, Combava ...
Corbeilles de fruits.

Marché de la Baule depuis 1975
Tél. 06 63 82 82 27 - amalialetexier@orange.fr



Les recettes du Baulois® et du Nantais® restent inchangées et le savoir-faire artisanal, 100% préservé.
Marylou propose également Le Baulois® sans gluten, Le Baulois® coeur fondant praliné noisette, Le Baulois® coeur fondant Framboise, Les Choux®, une pâte à tartiner et Doubitchoux®.



FLEURISTE HORTICULTEUR

Tél. 06 07 05 80 07



RÔTISSERIE TRAITEUR

tradigrill.dubois@gmail.com
06 50 49 80 45



ARTISAN FUMEUR DEPUIS 2013

Fort d'un passé dans la gastronomie française & d'expériences internationales, Lionel Durot vous présente ses saumons fumés sélectionnés et préparés avec soin

Consultez le menu des Fêtes : www.lioneldurot.fr
Tél. : 07 88 95 94 70



Fromagerie basée sur l'univers de la chèvre comme le morbier de chèvre réduit en sel, le saucisson au lait de chèvre ainsi que des savons à base de lait de chèvre.

• LA CHÈVRERIE • Tél. : 06 62 96 13 79



Olives
Fruits Secs & Confits
Epices - Tapas
Caviar - Truffes
Chocolats & Coffrets de Noël

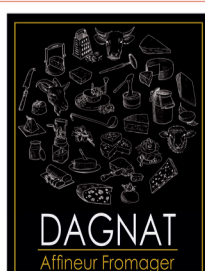

Fromager Affineur qui vous propose une large de gamme de fromages et de produits crémiers de qualité.
contact@fromageriedagnat.com
02 40 82 39 15



SARL PAIN
www.painpaysage.com
02 40 23 94 98

A découvrir notre dernière vidéo (lien ci-dessous)

Suivez nous sur

YouTube <https://youtu.be/j54avsafYRQ>

Depuis 1977

Un SAVOIR « VERT » (conception, réalisation, entretien) depuis plus de 45 ans





Santé ► L'affaire de la vaccination à ARN messager revient au-devant de la scène mondiale avec la nomination de Robert Kennedy Jr au ministère de la Santé des États-Unis

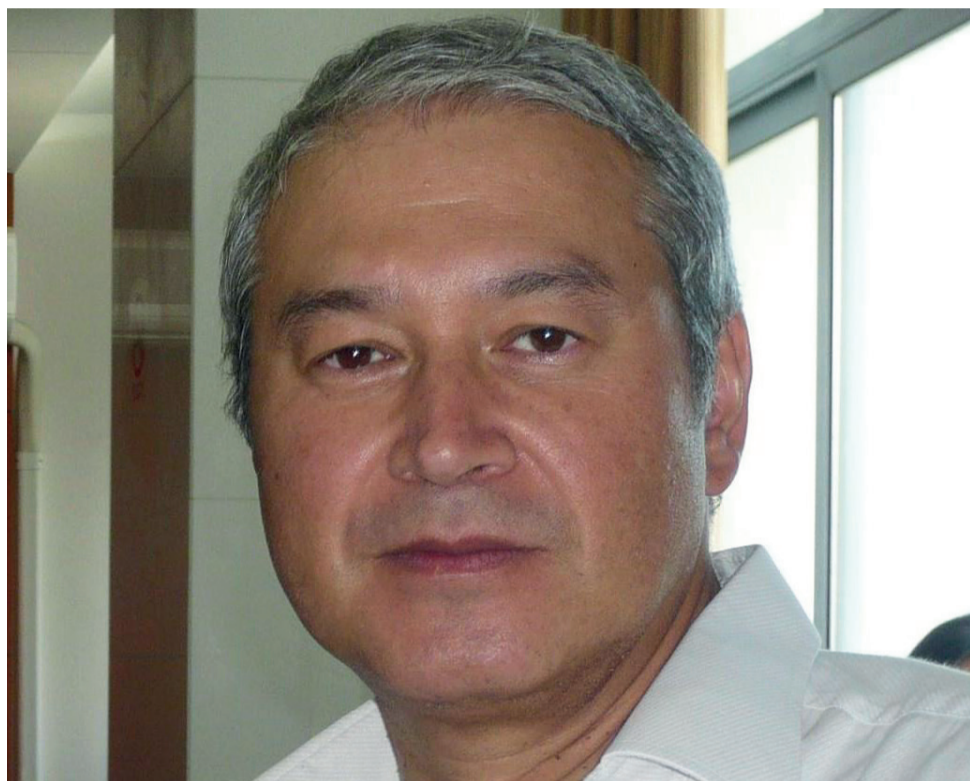

Jean-Marc Sabatier : « La science n'est pas du tout en faveur des injections vaccinales à ARN messager. »

L'élection de Donald Trump aura-t-elle plus de répercussions sur la vie quotidienne des Français qu'un changement de gouvernement en France ? Après les confinements et la crise Covid, il y a eu un débat sur les effets de la vaccination à ARN messager. Aujourd'hui, dans de nombreux pays, des enquêtes sont publiées sur les effets indésirables des vaccins et les procès commencent à se multiplier. Aux États-Unis, le nouveau ministre de la Santé, Robert Kennedy Jr, connu pour son scepticisme sur les vaccins, a bien l'intention de s'attaquer aux grands laboratoires et aux agences de contrôle de la santé et de l'alimentation.

Jean-Marc Sabatier fait partie de ces grands scientifiques français dont les travaux ont été suivis par Robert Kennedy Jr. Dans un ouvrage très pointu, le chercheur revient sur les effets du Covid long : fatigue extrême, problèmes respiratoires, cardio-vasculaires et gastro-intestinaux, troubles neurologiques, etc. Il aborde de façon scientifique les effets indésirables de la vaccination anti-Covid 19.

Jean-Marc Sabatier est directeur de recherche au CNRS, docteur en biologie cellulaire et en microbiologie, habilité à diriger des recherches en biochimie et spécialiste des vaccins et thérapies à base de protéines modifiées. Rédacteur en chef de plusieurs revues scientifiques internationales, il est membre de comités d'experts pour 73 journaux scientifiques. Il a également publié plus de 270 articles scientifiques ou livres spécialisés, déposé 55 brevets d'invention et reçu plusieurs récompenses pour ses travaux de recherche. Il a rédigé cet ouvrage avec Estelle Fougères journaliste scientifique indépendante.



La Baule+ : *Il y a eu un grand débat au moment de la vaccination quasi obligatoire sur les effets secondaires du vaccin et l'on a traité de complottistes tous ceux qui s'interrogeaient. Depuis quelques mois, dans le monde entier, sauf en France, il y a des procès et des études scientifiques qui démontrent certains effets de cette vaccination. Comment expliquez-vous la gêne, ou l'omerta, autour de ce sujet sensible en France ?*

Jean-Marc Sabatier : C'est assez incompréhensible. La France a été un pays phare pour la vaccination anti-Covid, avec d'autres pays, comme le Canada et, avec l'ensemble des données que nous avons, les injections à ARN messager auraient dû être stoppées depuis longtemps. Déjà, en décembre 2023, la publication d'un article dans Nature, une revue scientifique de très haut niveau, démontrait clairement que le dérivé methyl-1 pseudo-uridine utilisé dans les vaccins de Moderna et de Pfizer conduisent à la production de protéines aberrantes qui n'ont strictement rien à voir avec la protéine spike.

Les effets délétères sont flagrants

Comme le système immunitaire peut se mobiliser contre ces protéines, en cas d'immunité croisée, cela peut avoir des effets délétères très importants. Ces vaccins n'auraient jamais dû être mis sur le marché. Ce ne sont même pas des thérapies géniques, parce qu'il n'y a même pas de thérapie, puisque les effets délétères sont flagrants. On le voit bien avec tous les rapports (EudraVigilance, VAERS, et autres) qui montrent qu'il y a une explosion de nombreuses pathologies, cardiovasculaires, neurodégénératives, gastro-intestinales, de l'auto-immunité et des cancers.

On entend parler de cancers, de fatigue extrême et de problèmes respiratoires. S'agit-il de faits isolés qui sont exagérés par les milieux complottistes, et ce serait donc marginal, ou est-ce un réel problème d'envergure mondiale ?

Il y a réellement un vrai problème. Ce ne sont pas des cas isolés. Il y a vraiment une explosion d'effets secondaires à la suite de ces injections vaccinales anti-SARS-CoV-2. Tous ces vaccins sont basés sur la protéine spike du virus SARS-CoV-2, qui est légèrement modifiée sur les acides aminés en position 986 et 987, ils ont modifié deux acides aminés par rapport à la protéine spike naturelle du virus SARS-CoV-2.

Il a été montré que cette protéine spike était pathogène en elle-même et l'on parle même de spikeopathie, c'est-à-dire de pathologies induites par la protéine spike. En fait, cette protéine modifiée a un gros problème car elle est capable de reconnaître son récepteur, celui ciblé par le virus dans l'organisme humain. Ce récepteur s'appelle ECA2, c'est l'enzyme de conversion de l'angiotensine 2, et c'est un récepteur qui normalement transforme l'hormone angiotensine 2 en angiotensine 1-7.

Lors d'une infection naturelle, ou lors d'une injection vaccinale, cette protéine spike peut se fixer sur le récepteur ECA2 et, comme la fonction du récepteur ECA2 n'est pas d'être reconnue par la protéine spike du virus, mais de dégrader une hormone, l'angiotensine 2, cela va conduire à une augmentation de la proportion de protéines angiotensine 2, ce qui va suractiver un récepteur AT1R qui est très délétère. Ce récepteur est pro-inflammatoire, pro-hypertenseur, pro-angiogénique, pro-oxydant, pro-hypoxémique,

pro-hypoxique, pro-thrombotique, pro-fibrosant, pro-hypertrophiant et cela fait chuter le monoxyde d'azote. Tout cela va potentiellement conduire à des tas de pathologies neurodégénératives, gastro-intestinales, cardiovasculaires, avec de l'auto-immunité et des cancers.

C'est ce que nous avons décrit avec mes collègues chinois du laboratoire de virologie de Wuhan. Nous avons publié très tôt un article scientifique soumis en mars 2020, publié en avril 2020, dans lequel nous avons décrit le dérèglement de ce système physiologique, qui est le système rénine-angiotensine. Ce système dérégulé est responsable de nombreuses pathologies que nous avons anticipées.

Nous avons pu citer un certain nombre de pathologies que nous connaissons maintenant et qui sont réellement des pathologies Covid. Je peux citer les thromboses, les atteintes nerveuses, les coagulopathies, les maladies neurodégénératives, comme Alzheimer ou Parkinson, mais également des crises d'épilepsie. On parle beaucoup des myocardites et des péricardites, qui sont responsables d'une mortalité assez élevée, et nous avons décrit cela très tôt, en signalant un dérèglement du système rénine-angiotensine.

À l'époque, toutes ces injections auraient dû être arrêtées

À l'époque, toutes ces injections auraient dû être arrêtées. C'était déjà connu de longue date en raison d'un problème avec les composés utilisés dans ces vaccins. Il y a une toxicité de l'ARN messager à cause, entre autres, de la présence de methyl-1 pseudo-uridine et il y a une toxicité aussi liée aux nanoparticules lipidiques qui sont utilisées dans ces vaccins à ARN messager, pour per-

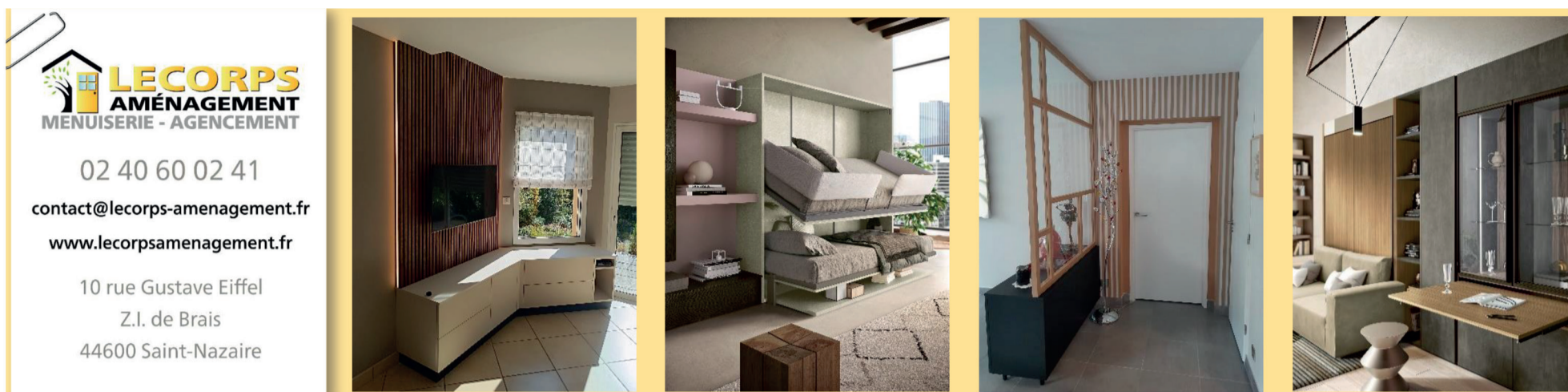

mettre une vectorisation des ARN messagers à l'intérieur des cellules pour produire de la protéine spike vaccinale. Nous avons également abordé l'importance de la vitamine D. Nous n'avons pas du tout été écoutés à l'époque.

Il faut compter une dizaine d'années pour mettre un vaccin sur le marché

Dans les médias institutionnels français, le professeur Montagnier a été taxé de pauvre homme gâteau qui avait perdu la tête, idem pour le professeur Perronne, et la généticienne Alexandra Henrion-Caude a été qualifiée de foldingue par ceux que l'on appelle les « debunkers » de l'info. Or, maintenant, dans le monde entier, des chercheurs éminents confirment ce que ces personnalités avaient dit...

C'est très attristant, car ces vaccins n'ont pas suivi les procédures normales. Normalement, on n'aurait jamais dû les injecter comme des vaccins, puisque c'est clairement de la thérapie génique. Ils ont changé l'appellation de ces injections en les faisant passer pour des injections vaccinales. En effet, cela permettait d'éviter tout

un tas de tests, notamment de dégradation, de biodistribution, etc. normalement obligatoires pour les molécules utilisées en thérapie génique. En présentant cela comme une injection vaccinale, ils ont pu s'affranchir de tous ces tests, qui étaient pourtant indispensables. Tout cela a été développé à la va-vite. Normalement, il faut compter une dizaine d'années pour mettre un vaccin sur le marché, alors que ce vaccin a été développé en six mois.

Toutes les personnes qui ont reçu des injections n'ont pas toutes des problèmes

Nous allons essayer de nous montrer optimistes. Maintenant, que peut-on faire ? Vous expliquez qu'il existe déjà des traitements prometteurs pour lutter contre les effets de ces vaccins...

La protéine spike vaccinale a la capacité de reconnaître le récepteur ECA2, cela a été démontré et même décrit dans les documents de Pfizer. La toxicité vient en grande partie de la reconnaissance de ce récepteur qui dérègle le système rénine-angiotensine qui est extrêmement important, puisqu'il fait fonctionner tout le corps humain, toutes les fonctions auto-

nomes, rénales, cardiovasculaires, pulmonaires, mais aussi l'immunité innée et les microbiotes.

Heureusement, toutes les personnes qui ont reçu des injections n'ont pas toutes des problèmes. La protéine spike va suractiver un récepteur AT1R qui est délétère. Notre organisme possède un système de régulation négative du système rénine-angiotensine. On connaît un certain nombre de récepteurs qui font l'inverse d'AT1R et qui freinent la suractivation du système rénine-angiotensine. Donc, il y a un effet bénéfique et c'est pour cette raison majeure que ce ne sont pas toutes

les personnes injectées qui souffrent des effets secondaires.

Le corps étant bien fait, il a un système de régulation qui permet de freiner la suractivation du système rénine-angiotensine. Cela dépend aussi du statut en vitamine D. Les gens qui font des formes délétères sur les injections vaccinales sont très souvent des personnes carencées en vitamine D qui agit directement sur le système rénine-angiotensine et c'est un inhibiteur de la rénine qui est une enzyme qui transforme l'angiotensinogène en angiotensine 1, précurseur de l'angiotensine 2. **(Suite page 24)**

RELAIS THALASSO

- PORNICHET | BAIE DE LA BAULE -

LE PLUS MERVEILLEUX des cadeaux

TOUTES NOS IDÉES CADEAUX SUR
PORNICHET.RELAISTHALASSO.COM

MASSAGES • JOURNÉES THALASSO
SOINS SPA & BEAUTÉ

« Merci d'avoir aidé mes parents »

Aude, cliente Petits-fils

Réseau national d'aide à domicile pour les personnes âgées

Agence de La Baule **02 52 20 01 99**
 Agence de Saint-Nazaire **02 52 20 06 71**
 Agence d'Angers **02 52 21 00 40**

Petits-fils
 SERVICES AUX GRANDS-PARENTS



petits-fils.com

Entretien exclusif avec Jean-Marc Sabatier, directeur de recherche au CNRS :

« Avec la nomination de Robert Kennedy Jr, comme ministre de la Santé aux États-Unis par Donald Trump, les choses vont changer, puisque c'est quelqu'un qui a bien compris tout cela. »



Ce sera sans doute, avec l'affaire de l'Ukraine, le changement de cap le plus important de la future présidence Trump : l'affaire de la Covid 19 et la vaccination à ARN messenger. Rachel Levine, ancienne ministre de la Santé de Joe Biden (à gauche), a toujours défendu une ligne proche des laboratoires pharmaceutiques sur laquelle l'Europe s'est alignée.

Le futur ministre de la Santé, Robert Kennedy Jr (à droite), entend s'attaquer aux responsables des autorités



de santé qui, selon lui, n'aurait pas dit la vérité sur les effets de la vaccination à ARN messenger. Anthony Fauci est particulièrement dans le viseur.

Les travaux de Jean-Marc Sabatier, directeur de recherche au CNRS, ont été suivis par Robert Kennedy Jr qui l'a d'ailleurs souvent cité dans ses discours.

En raison des nombreuses références scientifiques que l'on retrouve dans cette interview, Jean-Marc Sabatier a relu et validé son entretien.

Pour les personnes qui ont reçu cette injection vaccinale et qui vont mal, la première chose à faire, c'est de se supplémenter fortement en vitamine D. L'idéal serait d'avoir un taux plasmatique de vitamine D compris entre 50 et 80 nanogrammes de calcifediol par millilitre. Le calcifediol est la forme circulante de la vitamine D dans le sang. Il est très important d'avoir un taux correct de vitamine D plasmatique parce que, lorsque le taux est très bas, c'est justement là que l'on peut avoir de nombreuses pathologies qui sont liées à un dérèglement du système rénine-angiotensine. On peut monter jusqu'à 100 ng/ml lorsque l'on a des formes sévères, comme des cancers ou des maladies auto-immunes.

Il faut que cela s'accompagne de 300 mg de magnésium par jour. Ce magnésium est très important et doit être pris avec la vitamine D, parce

qu'il y a 8 personnes sur 10 qui sont déficientes en magnésium. Le magnésium intervient dans de nombreuses réactions métaboliques et c'est un cofacteur des coenzymes qui vont transformer la vitamine D qui est inactive en calcitriol qui est la forme bioactive de la vitamine D. Il faut aussi prendre entre 10 et 40 milligrammes de zinc qui est un cofacteur de métalloprotéinase à zinc et aussi de facteurs de transcription activés par la vitamine D, permettant la transcription de gènes et la production de certaines protéines importantes pour le bon fonctionnement du corps humain.

L'idéal, en cas de Covid long, c'est de prendre des antioxydants, comme la vitamine C

L'idéal, en cas de Covid long, c'est de prendre des antioxy-

dants, comme la vitamine C, entre 2 et 4 g par jour, pour contrebalancer les effets délétères des radicaux libres qui vont être produits lors de la suractivation du système rénine-angiotensine. Enfin, il faut prendre de l'antioxydant qui a des propriétés redox, soit le Nac ou le Glutathion. Là, on est assez bien armé pour lutter contre les effets délétères qui pourraient être induits par une injection vaccinale ou par une infection naturelle.

Pour des formes plus sévères, vous pouvez rajouter une supplémentation de 1 g de taurine, de 2 g d'oméga 3, mais aussi d'iode, jusqu'à 2 mg, mais également de la vitamine A. La vitamine K2 est également importante, puisqu'elle gère l'homéostasie du calcium. Quand on prend de très fortes doses de vitamine D, il peut y avoir un effet secondaire à long terme, avec un dépôt de calcium sur les tissus mous et

l'apparition de calculs aux reins.

Ces médecins suivent la doxa, c'est-à-dire les propos des autorités sanitaires et de l'OMS, et ce ne sont pas des autorités scientifiques

Actuellement, la plupart des médecins traitants répondent que tout cela est faux et qu'il faut croire en la science...

Justement, il faut croire en la science ! Et la science n'est pas du tout en faveur des injections vaccinales à ARN messenger ! Ces médecins suivent la doxa, c'est-à-dire les propos des autorités sanitaires et de l'OMS, et ce ne sont pas des autorités scientifiques. Il y a eu deux prix Nobel consécutifs basés sur les ARN, cette année et l'année dernière, mais toutes les données scientifiques actuelles prouvent que ces approches vaccinales à ARN messenger ne sont pas du tout au point, bien que cela soit étudié depuis les années 80.

Fin 2023, il a été écrit qu'il y avait des problèmes avec la production de protéines aberrantes, avec des mutations ponctuelles, ou carrément la fabrication de protéines chimères. Normalement, ces dérivés n'auraient jamais dû être utilisés pour une vaccination de masse.

Les nanoparticules lipidiques sont toxiques et elles sont utilisées aussi bien dans les vaccins Moderna et Pfizer

Les nanoparticules lipidiques sont toxiques et elles sont utilisées aussi bien dans les vaccins Moderna et Pfizer. On utilise notamment des lipides cationiques et des lipides pégyles qui posent des problèmes, puisqu'ils sont non-naturels et potentiellement captés par tous les organes. Les nanoparticules lipidiques, qui contiennent les ARN messagers, peuvent être captées par de nombreux organes, y compris les organes reproducteurs. Tout cela a été démontré. Il faut éviter les rappels vaccinaux, puisque les effets délétères s'ajoutent et, à un moment, le système rénine-angiotensine n'arrive plus à réguler cette suractivation du récepteur AT1R et c'est alors qu'il y a de sérieux problèmes de santé.

Enfin, avec de la vitamine D et du magnésium, on peut réussir à s'en sortir ?

Cela va dépendre de l'état général de la personne. La vitamine D et le magnésium ne peuvent pas résoudre tous les problèmes en cas de Covid long et très sévère.

Ces vaccins à ARN messenger ne sont pas des vaccins, parce qu'ils ne bloquent pas la transmission, ni l'infection, et ils sont en eux-mêmes délétères

Mais ne va-t-on pas recommander à la personne qui souffre d'un Covid long d'aller faire sa cinquième ou sa sixième dose ?

C'est justement ce qu'il ne faut pas faire ! Et c'est malheureusement ce que disent beaucoup de méde-

cins : « Vous avez déjà des problèmes, donc vous devez recevoir une injection vaccinale supplémentaire. Autrement, vous allez faire des formes mortelles. » C'est tout l'inverse. Le système de régulation se retrouve débordé et on le voit très bien. Dans les associations de Covid long, les personnes qui ont les formes les plus sévères ont eu des signes annonciateurs. Ces vaccins à ARN messenger ne sont pas des vaccins, parce qu'ils ne bloquent pas la transmission, ni l'infection, et ils sont en eux-mêmes délétères.

Ce qui est grave, c'est qu'ils ont prévu à l'horizon 2030 de changer tous les vaccins actuels par des vaccins à ARN messenger. Cela concerne près de 500 vaccins, dont 120 en médecine humaine et le reste en médecine vétérinaire. On va même remplacer les vaccins qui ne posent aucun problème, ceux avec lesquels nous avons un recul de plusieurs décennies avec très peu d'effets secondaires, par des vaccins à ARN messenger conventionnels, mais aussi par des vaccins en développement appelés auto-amplifiants et trans-amplifiants, qui sont encore pires que les vaccins à ARN messenger conventionnels, ainsi que de nouveaux vaccins à ARN messenger basés sur des points quantiques de graphène.

Ces vaccins n'auraient jamais dû être utilisés pour une vaccination de masse

Le mouvement de contestation qui se développe dans le monde entier peut-il bloquer tout cela ?

LIVRAISON JANVIER 2025



Visuel ARTECO non contractuel / Modifications possibles

PORTE OUVERTE
 Samedi 28 décembre
72, rue Félibien
44000 NANTES96, Boulevard de l'Océan
44500 LA BAULE

Nous contacter pour plus de renseignements

Tél. 02 28 49 29 36

contact@aspen-promotion.fr

Venez découvrir tous nos programmes sur www.aspen-promotion.fr
ASPEN
 PROMOTION

LE POULIGUEN

POINTE DE PENCHATEAU - A 150 m de la plage

Terrains à bâtir avec projets
de villas contemporaines T4 sur plans

Oui, la donne change radicalement en ce moment. Fin 2023, le Japon a accepté le vaccin anti-Covid auto-amplifiant d'une société californienne : cela veut dire que la personne qui va recevoir ce vaccin va produire en permanence un complexe réplique qui va copier l'ARN auto-amplifiant et produire de la protéine spike. Vous n'aurez potentiellement plus besoin de rappel, puisque vous produirez en permanence de la protéine spike.

Avec la nomination de Robert Kennedy Jr, comme ministre de la Santé aux États-Unis par Donald Trump, les choses vont changer, puisque c'est quelqu'un qui a bien compris tout cela. C'est un avocat, ce n'est pas un scientifique, mais il a bien compris que ces vaccins n'étaient pas au point. Les autorités sanitaires de régulation vont connaître un grand ménage pour éviter les conflits d'intérêts car, dans toutes ces autorités, la moitié des personnes ont des conflits d'intérêts en étant associées à de grandes sociétés pharmaceutiques.

Si l'on se base uniquement sur les données scientifiques, ces vaccins n'auraient jamais dû être utilisés pour une vaccination de masse. Toute la doxa dit que les complotistes

sont anti-science, mais c'est tout l'inverse ! Il suffit de regarder les données scientifiques qui ne sont pas du tout en faveur de ces injections à ARN messenger.

Nous situons-nous au début de cette affaire? Est-ce le signe d'un grand règlement de comptes juridique? Sommes-nous aussi au début de problèmes sanitaires?

Il est fort possible que des personnes qui ont été multi-injectées aient des problèmes ultérieurement. Cela dépend des personnes. Il apparaît aussi que les groupes ne sont pas équivalents car, selon les régions du monde, ce n'est pas la même chose. Il y a des lots qui sont très riches en ADN, parfois jusqu'à 200 milliards de particules, cela peut induire des tumeurs avec le promoteur SV40. Il y a aussi des lots bien moins toxiques. Déjà, il n'y a pas une bioéquivalence des lots.

Contrairement à ce que disent les autorités sanitaires, des pathologies peuvent apparaître dans le temps. Si vous avez un petit dérèglement du SRA, vous pouvez avoir une maladie auto-immune ou une tumeur,

et cela prendra des mois ou des années à se développer. C'est ce que l'on observe en ce moment. Donc, l'affaire est loin d'être finie. Évidemment, plus l'on s'éloigne des injections, mieux c'est, mais ce n'est pas évident.

L'autre problème est de savoir s'il y a une intégration des ARN messagers vaccinaux dans le génome des cellules humaines. Les données scientifiques actuelles montrent que cela semble être le cas. Cela ne veut pas dire nécessairement que c'est très grave.

Dans le génome humain, 23 % du génome correspond à de l'ADN en provenance de microbes, notamment de virus tels que les rétrovirus. Donc, ce n'est pas parce que l'on a une information génétique dérivée de microbes que ce sera très délétère. Mais il y a quand même des risques avec cette intégration de l'information génétique qui va coder pour la protéine spike, donc cela peut être réactivé, avec une transcription du gène. Il y a bien une rétrotranscription possible, donc une copie de l'ARN messenger vaccinal en ADN, avec une intégration potentielle dans le génome. Cela a déjà été démontré in vitro par des groupes américains ou japonais.

Ce n'est pas incohérent puisqu'il existe un système enzymatique humain, appelé LINE-1, qui est capable de faire de la rétrotranscription. En clair, c'est une activité ADN polymérase ARN dépendante et cela veut dire que l'on peut fabriquer de l'ADN à partir de l'ARN. On pensait que c'était vraiment réservé à certains rétrovirus, comme le VIH, mais

on se rend compte que l'on a aussi un système endogène qui permet de faire cette rétro-transcription avec une intégration dans le génome.

Lorsque l'on met certains types cellulaires en présence du « vaccin » de Pfizer, on peut détecter dans le génome des cellules qui ont été en contact avec le vaccin de Pfizer, des portions d'ADN qui correspondent à des fragments de la protéine spike du SARS-CoV-2. Tout cela n'est pas très rassurant, mais cela veut dire qu'il est urgent d'arrêter ces injections !

Je fabrique des molécules au CNRS, j'ai fabriqué des morceaux de virus, des morceaux de VIH...

Je suis rentré au CNRS en 1989 sur la thématique des vaccins et j'ai travaillé pendant plusieurs années avec le professeur Montagnier et l'Institut Pasteur. Je suis spécialisé en ingénierie des protéines. Je fabrique des molécules au CNRS, j'ai fabriqué des morceaux de virus, des

morceaux de VIH, j'ai fait des gains de fonction... Donc, je sais de quoi il s'agit.

Ce qui est très important, c'est la nomination de Robert Kennedy Jr comme ministre de la Santé aux États-Unis. Il faut savoir aussi que Donald Trump a autorisé en 2017 les gains de fonction sur les microbes, donc des virus mutants. Quelque part, il est aussi responsable de cet état de fait puisqu'il y a énormément de données qui montrent que ce virus du Covid a été trafiqué en laboratoire. On découvre notamment la présence d'un site furine entre les domaines S1 et S2 de la protéine spike, qui va couper la protéine spike, et cette coupure est indispensable pour que le virus infecte la cellule humaine. Ce site furine est très particulier, puisqu'on ne le retrouve pas dans les autres microbes. Un site furine normal suit une séquence consensus RX(K/R)R, dans la protéine spike, on retrouve un code complètement atypique RRAR. Or, aucun microbe connu ne répond à cette structure primaire de site furine, sauf qu'il est dans un brevet déposé par Moderna en 2017, et c'est ce que l'on retrouve à 100 % dans la protéine

spike du SARS-CoV-2. Cela montre bien qu'il n'y a rien de naturel.

On peut être terrifié en vous écoutant, car on a le sentiment qu'il y a eu des expérimentations génétiques avec des combinaisons artificielles...

Ils font des expérimentations qui ne sont pas du tout au point et qui ne devraient jamais être appliquées à l'homme, en tout cas en l'état actuel des connaissances ! Ce qui est très dangereux, c'est que tout cela est en train d'être développé pour la médecine vétérinaire, avec l'injection des animaux avec des vaccins à ARN messenger. C'est très problématique, puisque l'on se nourrit aussi de viande animale. C'est un vrai danger, surtout lorsque la viande est peu cuite. On peut faire des tas de choses avec les ARN messagers, mais ce n'est pas du tout au point, et il faudra des dizaines d'années avant de savoir si cela peut être vraiment utilisé en médecine humaine. Actuellement, ce qui se passe est de la folie.

Propos recueillis par Yannick Urrien.

Jean-Marc Sabatier : « Un site furine normal suit une séquence consensus RX(K/R)R, dans la protéine spike, on retrouve un code complètement atypique RRAR. Or, aucun microbe connu ne répond à cette structure primaire de site furine, sauf qu'il est dans un brevet déposé par Moderna en 2017, et c'est ce que l'on retrouve à 100 % dans la protéine spike du SARS-CoV-2. »

DÉCORELATIONS
CONFIEZ-NOUS
 le suivi de votre chantier !

- ◆ Aménagement, extension, construction
- ◆ Rénovation complète intérieur/extérieur
- ◆ Habitation, commerce, bureau

 Showroom : 6 rue du Lieutenant Lebert - Place des halles - 44510 Le Pouliguen
 Contact : 06 07 84 14 62 - www.decorelations.com

Humeur ▶ Le billet de Dominique Labarrière



Quand on veut...

Notre-Dame de Paris revit. Et elle revit magnifiquement. On est en droit de parler de réussite. De totale réussite. Un sinistre soir, le feu. Ce qui nous semblait inimaginable se produisait. Les flammes, terrifiantes, mais magnifiques, s'élevaient dans le ciel de Paris. Puis, lentement, la flèche qu'on croyait là pour l'éternité, s'est affaïssée sur le côté, a disparu dans le brasier provoquant une formidable éruption d'étincelles. Partout dans le monde, des gens sont restés

figés, sans voix, devant ces images irréelles. Les images d'un sinistre dont, très probablement, on ne connaîtra jamais vraiment l'origine. Et sans doute nous passerons-nous d'en avoir une claire connaissance.

Faisons donc comme si le destin, la Providence - ou que sais-je ? - s'était fait un malin plaisir de nous envoyer ce défi-là. Un défi, voire un coup de semonce, diraient certains. La cathédrale brûle, métaphore cruelle, mais parlante du

pays qui brûle lui aussi, de l'Occident qu'un feu rampant mine. Quelque chose comme cela. On peut aussi se contenter de la basique explication, le mégot mal éteint, l'étincelle du court-circuit. Ce qui d'ailleurs ne diminuerait en rien la valeur et la puissance du défi.

Celui-ci a été relevé, brillamment doit-on reconnaître, redisons-le. En cinq ans. Pour cela, le Président de la République, Emmanuel Macron, a mis en place une

structure particulière, spécifiquement dédiée, libérée des lourdeurs administratives et technocratiques de tradition. Sans quoi, on en serait probablement encore à tirer des plans sur la comète et à fouiller les gravats à la pince à épiler, cela entre deux réunions de commissions.

Il a donc suffi de cinq années pour que Notre-Dame renaisse de ses cendres. Les dons, dès la violente émotion du premier soir, ont afflué de toute la France, de toutes les bourses. Et du vaste monde. Le nerf de cette guerre-là comme de toutes les guerres. Des énergies en foule se sont mobilisées. On a vu reparaître en majesté des métiers, des savoir-faire oubliés, qu'on croyait relégués à jamais dans l'obsolescence poussiéreuse des nostalgies ringardes. En fait, ces cinq années furent des années d'épopée. Des merveilles de la tradition sont remontées à la lumière, revenues au grand jour, administrant la preuve qu'elles étaient bel et bien insurpassables. Tradition des métiers les plus anciens, gestes ancestraux des maîtres artisans, réappropriation des façons, des techniques, des

astuces, des usages professionnels des siècles passés, tout cela enrichi des progrès actuels, des innovations en devenir que représentent les dernières avancées de la haute technologie.

Avec la réussite du chantier de Notre-Dame, nous avons désormais sous les yeux ce que l'exploitation intelligente et maîtrisée de jadis alliée au recours tout aussi éclairé et maîtrisé à la modernité la plus en pointe peut apporter d'inspiration et de vitalité nouvelles à notre civilisation. Est-ce que cela a été assez dit, assez encensé, assez enseigné dans les écoles ? Je l'ignore.

Toujours est-il que grâce à la résurrection de Notre-Dame, nous avons assisté au tissage du lien quasi parfait entre hier, aujourd'hui et demain. Une évidence qui dépasse de beaucoup la simple dimension matérielle, technique, architecturale, nous donnant à toucher du doigt la réalité profonde que passé, présent et avenir ne sont qu'un, au bout du bout, et que nous sommes - que cela nous plaise ou non - héritiers en charge du premier, maîtres du second et responsables du troisième qui

sera en grande part ce que nous en ferons.

Est-ce que la leçon portera ? Est-ce que le message sera entendu ? Est-ce que l'exemplaire et fertile humilité qui a présidé à la renaissance de Notre-Dame, nous imposant de renouer avec hier pour redonner vie à aujourd'hui et enrichir demain, vivra ? C'est ce que l'avenir nous apprendra. Pour l'heure, cependant, on ne peut pas dire qu'on ait beaucoup cherché à mettre en œuvre ailleurs l'efficacité dont on voit aujourd'hui la prodigieuse réussite. Pourtant, qui irait nier qu'il y ait, dans ce pays, d'autres Notre-Dame, d'une tout autre nature certes, mais également fort précieuses, à sauver, à restaurer parfois de fond en comble ? Il ne serait sans doute pas nécessaire d'aller chercher pour cela dans nos forêts ces splendides chênes qui faisaient la fertilité d'un Colbert, mais il faudrait assurément que soient déployées autant d'énergies, de ténacité, et, surtout, de volonté politique. Aussi, ne serait-il peut-être pas inutile, pour que cela puisse advenir un jour prochain, de s'empres- ser d'aller allumer un cerge ou deux à Notre-Dame.

La Baule Événements - SPL Atlantia

Pour les fêtes,
OFFREZ DU SPECTACLE À LA BAULE !

| | | | | |
|--------------------------|----------------|---------------|----------------|--------------------------|
| 11 JANVIER | 18 JANVIER | 2 FÉVRIER | 15 FÉVRIER | 16 FÉVRIER |
| 1 ^{er} MARS | 18 AVRIL | 19 AVRIL | 20 AVRIL | 1 ^{er} JUIN |

Agenda & billetterie
labaule-evenements.com

Licences spectacles : L-R-21-13542, L-R-22-7715, L-R-22-8569

GOLF LA BAULE

POUR LES FÊTES, OFFREZ-LUI UN MOMENT UNIQUE !

COFFRET CADEAUX
84€⁽¹⁾

GREEN FEE 9 TROUS + REPAS
plat, dessert, hors boissons

GOLF INTERNATIONAL LA BAULE

BARRIÈRE LA BAULE

02 40 60 46 18 • www.golfbarriere-labaule.com

(1) Voir conditions sur www.cadeauxbarriere.com. Offre valable pour 1 personne. Photo : eDimitri Iungh

kernews 91.5 FM

Kernews, votre radio 100% locale sur 91,5 FM sur tout le littoral de Loire-Atlantique. En DAB sur toute la Loire-Atlantique



SALORGES ENCHERES

Nantes - La Baule



CALENDRIER DES VENTES 1^{er} SEMESTRE 2025

NANTES
VENDREDI 31 JANVIER À 11H & 14H
CAPHARNAÛM D'UN BIBLIOPHAGE
 Expert : Eric SEGINEAU

NANTES
SAMEDI 1^{er} FEVRIER À 14H
LIVRES ANCIENS & MODERNES
 Experte : Caroline VELK : Tél : 06.99.94.10.05
 E-mail : carolinevelk@hotmail.com

LA BAULE
SAMEDI 22 FÉVRIER À 14H
VINS & SPIRITUEUX



LA BAULE
SAMEDI 1^{er} MARS À 14H
ARTS DECORATIFS DU XXE SIECLE



SANDOZ Edouard Marcel (1881-1971)
Lapin aux oreilles couchées.
 Sujet en bronze à patine verte. Adjugé : 4800€

NANTES
SAMEDI 8 MARS À 14H
MILITARIA

NANTES
VENDREDI 21 MARS À 14H
INVITATION AU VOYAGE

NANTES
SAMEDI 29 MARS A 14H
ARTS DECORATIFS CLASSIQUES

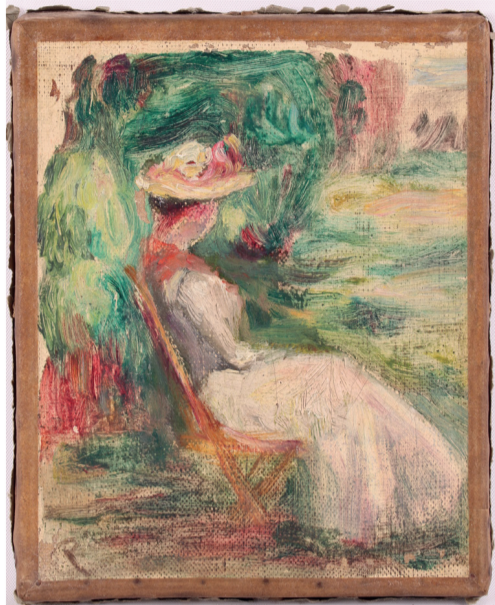

RENOIR Auguste (1841-1919)
Femme assise au chapeau dans un paysage.
 Huile sur toile, monogrammée « R ».
 Adjugé : 50 000€

NANTES
VENDREDI 4 AVRIL A 14H
CABINET DE CURIOSITES

NANTES
VENDREDI 11 AVRIL À 14H
MULTICOLLECTIONS



JOULIA Elisabeth (1925-2003)
 Vase en grès de forme amande sur un important pied cylindrique.
 Vers 1955. H. 44 cm. Adjugé : 3800€

LA BAULE
SAMEDI 19 AVRIL À 14H
MODE & BIJOUX



CHANEL - Sac vintage en cuir d'agneau matelassé brun, fermoir sigle en métal doré, la bandoulière chaîne en métal doré. Adjugé : 1300€



CHANTELOUP
 Pendentif médaillon en or deux tons figurant un chat sur les toits sous un croissant de lune.
 Adjugé : 2000€

LA BAULE
SAMEDI 26 AVRIL À 14H
ARTS DE LA TABLE



SARREGUEMINES
 modèle Hansi-Annales
 Service de table en faïence fine à décor de personnages et scènes d'Alsace encadrés de compositions florales.
 Adjugé : 4000€

NANTES
VENDREDI 16 MAI À 14H
BANDES DESSINÉES

NANTES
SAMEDI 14 JUIN À 14H
ART PUBLICITAIRE

Pour inclure des lots dans nos vacations, estimations gracieuses sur photographies : salorges.encheres@gmail.com
 Clôture de nos catalogues un mois avant la vente.

INTERENCHERES
 LIVE
 Sarl au capital de 50400 €
 AGREMENT 2002-089
 RCS NANTES 441 573 110

NANTES | **LA BAULE**
 8 bis Rue Chaptal 44100 Nantes | 132 Av. des Ondines 44500 La Baule
 Tél. 02.40.69.91.10 - e.mail : salorges.encheres@gmail.com
www.encheres-nantes-labaule.com



Le programme de Noël by light 2024 à Guérande



Comme chaque année, la Ville de Guérande invite les Guérandais et les visiteurs de passage à se rassembler autour de la magie de Noël, du 7 décembre au 5 janvier. Illumination du patrimoine, spectacles inédits, marché de Noël des comités de jumelage, marche aux lumières : le programme s'annonce féerique ! Les illuminations de Noël seront lancées le 7 décembre avec les poupées géantes de la Compagnie Transe Express.

Pour la première fois en Presqu'île, les Jeunes Agriculteurs de Loire-Atlantique vous donnent rendez-vous le 13 décembre pour un défilé de tracteurs illuminés aux couleurs de Noël, dans une ambiance familiale et festive. Le départ s'effectuera à 19h des « 4 routes » à La Madeleine et le cortège rejoindra le boulevard Dinkelsbühl vers 19h30 pour une vente de vin chaud en

présence du père Noël !

Le marché de Noël des comités de jumelage de Dinkelsbühl et Castro Marim aura lieu les 14 et 15 décembre. Tout le week-end, des spécialités culinaires, dont la castagnade (châtaignes grillées), une buvette et des animations seront proposées. Rendez-vous place du Marché au Bois, le samedi de 10h à 20h et le dimanche de 10h à 18h.

La Marche aux lumières aura lieu le 21 décembre. La Ville de Guérande propose un spectacle de la compagnie Theater Tol. Le « Mariage Fantastique » est une déambulation musicale emmenée par de drôles de robes lumineuses surplombant des musiciens qui, ensemble, nous racontent une histoire d'amour et de poésie. Départ à 18h sur la place Saint-Aubin. Distribution de lampions à partir de 17h00 sur la place de la Psalette.

Le concert de Noël, par l'Orchestre Harmonique du Pays Blanc, aura lieu sur la place Saint-Aubin à 16h30. L'Orchestre Harmonique du Pays Blanc, composé d'une trentaine de musiciens, proposera des musiques de chants de Noël traditionnels. Rendez-vous le 21 décembre, place Saint-Aubin, de 16h30 à 17h30.

Enfin, le père Noël sera aussi présent sur le marché de Guérande. Distribuant bonbons et calembours, se prêtant au jeu des photos et à l'écoute de vos demandes de vœux, il attendra petits et grands pour un moment hors du temps. Une « Roue de la Fortune » vous permettra aussi de peut-être gagner des bons d'achat à dépenser sur le marché. Samedis 7, 14 et 21 décembre, de 9h à 12h30, sur la Place Saint Aubin.

Guérande : à la découverte du faubourg Saint-Michel



Chaque mois, Guérande, Ville d'art et d'histoire, met en lumière un aspect de son riche patrimoine grâce à des visites guidées proposées en partenariat avec l'Office de Tourisme intercommunal. Le faubourg Saint-Michel, situé à l'est de la cité médiévale, a récemment été le thème de l'une de ces explorations. L'occasion de plonger dans l'histoire fascinante de ce quartier hors des murs.

Le faubourg Saint-Michel s'est développé à l'extérieur des remparts de la cité, autour d'un cimetière et d'une chapelle portant le même nom. À ses débuts, le quartier s'organisait autour de ses fonctions religieuses et économiques. Une foire annuelle y était organisée, attirant les habitants de la région et renforçant son rôle dans la dynamique économique de Guérande. Avec le temps, le faubourg a pris une dimension hospitalière et éducative. Les congrégations religieuses y ont joué un rôle essentiel, contribuant à l'essor du quartier. Ce développement s'est accompagné d'un agrandis-

sement progressif et d'une diversification des fonctions de l'espace urbain.

Le faubourg Saint-Michel témoigne d'une évolution architecturale impressionnante. Ses façades, qui s'échelonnent sur plusieurs siècles, offrent un véritable voyage dans le temps. On y trouve des maisons bourgeoises construites bien après les premières habitations, mais aussi des édifices marquants comme le petit séminaire. Cet ancien couvent des Ursulines, devenu un lieu emblématique, est aujourd'hui protégé pour ses façades et toitures inscrites au titre des monuments historiques. Ce patrimoine architectural traduit les différentes phases de développement du faubourg : une expansion progressive, des changements de style, et une adaptation aux besoins des différentes époques.

Le faubourg Saint-Michel ne se limite pas à son histoire. Il représente aujourd'hui un secteur clé dans le développement urbain de Guérande. Inscrit dans le Plan Local d'Urbanisme, le quartier fait l'objet de projets visant

à améliorer son accessibilité et à fluidifier la circulation. Ces initiatives incluent le désenclavement de certains îlots et la construction de nouveaux logements, en harmonie avec le patrimoine et les paysages existants. Ces efforts reflètent l'importance stratégique du faubourg pour la ville : un espace à la fois riche en histoire et porteur d'un fort potentiel urbain.

Les visites guidées comme celle dédiée au faubourg Saint-Michel permettent de découvrir des aspects méconnus de Guérande, tout en appréhendant les enjeux actuels et futurs de son développement. Ce rendez-vous patrimonial est une véritable invitation à mieux comprendre cette ville au passé fascinant et au présent tourné vers l'avenir.

Pour en savoir plus ou participer aux prochaines visites, contactez l'Office de Tourisme au 02 40 24 34 44. Tarifs : 10 € pour les adultes et 6 € pour les enfants de 6 à 12 ans. Une expérience unique à partager en famille ou entre passionnés d'histoire.

Thierry DÉCO

Depuis 2005

PEINTURE - PAPIER PEINT
REVÊTEMENTS SOLS & MURS
TRAVAUX DE DÉCORATION
RAVALEMENT

DÉLAIS
RESPECTÉS

27, rue de la Paix 44510 LE POULIGUEN
Tél./Fax : 02 40 01 56 25 - Portable : 06 03 36 35 52

Commerçants, artisans : faites-vous connaître, fidélisez vos clients, cultivez votre notoriété...

La communication est essentielle et toutes les grandes marques l'ont compris. Le temps de mémorisation d'une publication sur les réseaux sociaux est en moyenne de 7 secondes. La radio offre un excellent rapport qualité - prix pour des commerçants et des artisans locaux. Kernews propose des offres adaptées aux annonceurs locaux qui s'engagent à un rapport coût performance inédit, avec une présence sur les ondes et en numérique. Découvrez nos différentes formules

qui vous aideront à gagner en notoriété, renforcer votre image, et rassurer vos clients.

En effet, faire de la publicité, c'est aussi convaincre de la bonne santé, de son entreprise et des produits et des services que l'on propose. L'étude « Profit Ability 2 - The New Business Case for Advertising » révèle que près de 60 % des effets profitables de la publicité se produisent entre quatorze semaines et deux ans. Elle positionne la radio sur le podium

des médias qui génèrent le meilleur retour sur investissement, loin devant le display, Facebook ou Youtube, à court et à long terme.

Parmi dix médias, l'audio se classe deuxième en ROI (retour sur investissement) à court terme et troisième en ROI global, surpassant toutes les plateformes numériques.

Retour sur investissement à court terme :

1/ Presse écrite ;

2/ Radio ;

3/ Paiement par clic.

Retour sur investissement à long terme :

1/ Presse écrite ;
2/ Télévision linéaire ;
3/ Radio.

Source : <https://radio-connects.ca/wp-content/uploads/2024/04/04.30.24-Profit-Ability-2-The-Business-Case-for-Advertising.pdf>

Publicité nationale : TF1 Publicité commercialise Kernews dans le cadre des Indés Radios



Pour découvrir nos offres :

Fabienne: 06 08 80 39 55 ou
fabienne@labauleplus.com



E&D ESSENTIEL DU DOMICILE **Avis Vérifiés** ★★★★★ 4,6/5 **services à domicile**

Nous mettons en place des services de qualité d'aide à domicile à La Baule, Pornichet et villes voisines. Nos services sont éligibles au **crédit d'impôt de 50%**. L'équipe E&D est à vos côtés pour vous faciliter la vie !



Vincent Le Déault
Directeur des agences de La Baule et Pornichet

LA BAULE 02 40 60 28 01 **PORNICHET** 02 72 34 21 40

www.essentiel-domicile.fr

KEYMEX
LE CENTRE IMMOBILIER

Du 1er au 31 Décembre 2024
DPE OFFERT*



Avis de valeur offert

Emilie RENAUD 06 47 04 96 65 **Conseillers Immobilier**
*voir les conditions auprès de votre conseiller.

PINON Didier 06 45 68 99 56

L'auteur de BD Nicoby expose à Pornichet

À l'approche de la 5e édition du Festival Pornichet Déam'bulle, qui se tiendra les 5 et 6 avril 2025 à l'Hippodrome, Pornichet met la bande dessinée à l'honneur. En avant-goût de cet événement familial, la Médiathèque et l'association BD Pornichet organisent une exposition dédiée au dessinateur breton Nicoby.

Connu pour ses albums traduits en 20 langues, tels que Le Monde de Sophie (Albin Michel), Les Ensembles Contraires (Futuropolis), ou encore sa série de polars bretons, dont le récent Cache-cache mortel à Bréhat (Glénat), Nicoby est une figure incontournable du 9e art. L'exposition propose une sélection de planches originales issues de ses œuvres les plus emblématiques.

Gratuite et accessible à tous, l'exposition se tient à la Salle d'Expo (Place du Marché) jusqu'au 4 janvier. Pour les passionnés, une rencontre avec l'auteur, suivie d'une séance de dédicaces, est prévue le samedi 14 décembre à 15h à la Médiathèque. Une belle occasion de découvrir ou redécouvrir l'univers singulier de Nicoby.



Le Casino de Pornichet annonce des « mois de folies » cet hiver



Jerémy Gosselin, directeur du casino Partouche, et Luce Gosselin.

Luce Gosselin, directrice du marketing du Casino de Pornichet, anticipe le bilan de l'année 2024 : « Nos clients sont contents. Tout va bien, la saison a été bonne, comme l'arrière-saison, et c'est la raison pour laquelle nous lançons ces mois de folies. Le but du Casino, c'est de se divertir et de se changer les idées, et les gens en ont besoin. Vous pouvez simplement venir boire un verre, ou aller au restaurant, sans passer par les machines à sous. Beaucoup de gens viennent pour voir du monde et s'amuser. » Pour renforcer son attractivité, le Casino de Pornichet annonce de nombreuses opérations jusqu'à la fin février 2025. Déjà, en novembre, Luce Gosselin a créé une vitrine pour mettre en avant les commerçants de La Baule et de Pornichet : « J'ai été faire des boutiques, à La Baule et à Pornichet. J'ai acheté plusieurs produits exposés en vitrine et les visiteurs devaient

deviner la somme totale de la vitrine pour la gagner ! »

Chaque mois, une nouvelle thématique est à l'honneur. En décembre, le Casino de Pornichet met en place une opération spéciale sur le thème de Noël, avec des cadeaux pour tous et de nombreuses surprises sous la forme de jeux et d'animations à découvrir chaque jour. En janvier, ce sera l'or en folie. Les participants auront l'opportunité de remporter des lots éclatants dans une ambiance chaleureuse. En février, le Casino de Pornichet relancera la vitrine des commerçants. Les visiteurs pourront, une fois encore, tenter leur chance pour repartir avec des cadeaux. Luce Gosselin envisage aussi de mettre l'art en avant, avec des expositions d'artistes : « Je ne peux pas en dire plus, mais c'est un nouveau projet pour février... »

KOUZINA
CUISINE GRECQUE-ÉPICERIE FINE

SAVEURS MÉDITERRANÉENNES élaborées par un chef étoilé

Pour vos apéritifs : Tarama, Tzatziki, Feuilles de Vigne

Spécialités préparées : Moussaka, Aubergines farcies ...

5, avenue du Marché
44500 LA BAULE - Tél. : 06 07 04 59 75

Ouvert du vendredi au lundi : 10h-13h/17h-19h (fermé le dimanche après-midi)
Ouvert tous les jours pendant les vacances scolaires

La Baule doit se préparer à la rigueur budgétaire

Le gouvernement annonce que les collectivités locales vont elles aussi devoir faire des économies. Cependant, la ville de La Baule n'est pas encore concernée. C'est ce que vient de confirmer Franck Louvrier en conseil municipal, car La Baule ne figure pas sur la liste des 450 premières collectivités citées : « Nous ne devrions pas, pour l'instant, avoir de conséquences sur notre budget de cette mauvaise gestion de

l'État, mais nous serons impactés par les mesures régionales. Ainsi, suivant l'adage « gouverner, c'est prévoir », nous devons être prêts à faire face à une éventuelle ponction sur notre dotation de fonctionnement ou à moins de subventions de la Région et donc anticiper une période d'austérité. » Dans ce contexte, Franck Louvrier annonce « prévoir de nouvelles économies sur certains postes. »

PAYOT **ARTDECO**

Le P'tit Prince Institut de beauté

Marion Princet, après 12 ans d'expérience au sein de l'esthétique, a ouvert depuis avril 2024 son institut de beauté à La Madeleine. Elle vous propose **DES SOINS EN ÉDITION LIMITÉE (VALABLES 6 MOIS) ET DES CARTES CADEAUX À OFFRIR.**

ÉPILATION
SOINS DU VISAGE ET DU CORPS
BEAUTÉ DES MAINS/PIEDS, POSE DE VERNIS
COFFRETS SOINS VISAGE, SOINS CORPS, MAQUILLAGE
CARTES CADEAUX À OFFRIR

3 rue des Parcs Neufs - LA MADELEINE 44350 GUÉRANDE
Tél. : 02 40 88 46 36

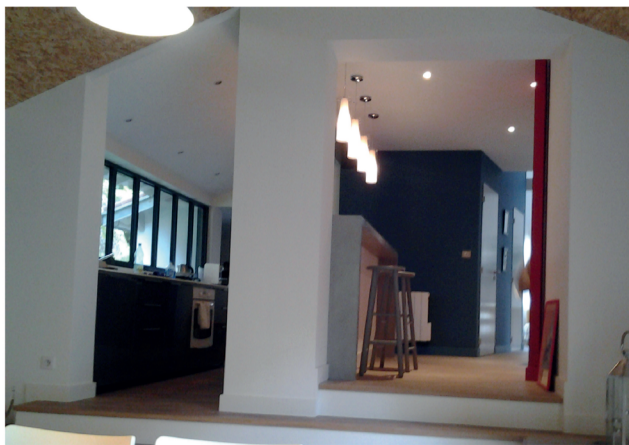

Papier peint

PEINTURE - DÉCORATION
Design Color
 Philippe BERTHO
 Revêtement Sols et Murs - Ravalement

Tél. **06 83 43 36 08**
 berthophilippe@gmail.com

Parc de Villejames
 23, rue de la Grenouille Verte
 44350 **GUÉRANDE**

Médias ► La liberté d'expression est-elle menacée ?



André Bercoff : « Dans ce que l'on appelle les démocraties, on ne tue pas, mais on invisibilise, à travers une mort sociale. »

André Bercoff est journaliste et écrivain. Il anime une émission quotidienne sur Sud Radio et il est devenu l'un des interviewers les plus populaires sur les réseaux. Il est récemment venu à La Baule pour

La Baule+ : On a le sentiment que la liberté d'expression se restreint au même rythme que les libertés individuelles ou le droit de propriété. Que pensez-vous de cette réflexion ?

André Bercoff : Oui, je crois qu'il y a un tout, car quand on parle de la liberté d'expression qui se réduit, on parle des expressions de la liberté qui se réduisent et ce n'est pas simplement un jeu de mots. La liberté, c'est la responsabilité, mais c'est surtout la pluralité. Un peu partout dans le monde, pas seulement en France, au nom de la liberté et de la pluralité, on restreint les choses. Par exemple, on nous explique qu'il faut le plura-

lisme. Cependant, quand Madame Delphine Ernotte, PDG de France Télévisions, dit : « On ne parle pas de la France telle qu'elle est, mais comme on voudrait qu'elle soit », c'est extraordinaire, le réel ne compte plus et, ce qui compte, c'est sa perception du réel. La nouvelle directrice de France Inter a récemment dit que son antenne était ouverte à tout le monde, mais attention, quiconque ose mettre en question le réchauffement climatique n'a pas sa place sur France Inter ! Cela veut dire que, au nom de la soi-disant démocratie dont on se gargarise, on vous explique que si vous n'êtes pas d'accord, vous n'aurez pas la parole. C'est de la fausse morale car derrière cela, il y a cette prétention

de donner une conférence sur la liberté d'expression, à l'invitation de l'association Cercle 7. Ce fut l'occasion pour lui de passer quelques jours de vacances à La Baule et de répondre aux questions de Yannick Urrien.

de savoir ce qui est bon et d'être dans le camp du bien. À partir du moment où vous n'êtes pas d'accord avec moi, vous n'êtes pas dans le camp du bien, donc vous êtes dans le camp du mal. On ne va pas vous mettre en prison, on ne va pas vous tuer, on ne va pas vous mettre dans un camp de concentration... Mais on ne va pas vous donner la parole.

Quiconque va à rebours de la doxa devient invisible

Et l'on va aussi vous fermer votre compte en banque...

Bien sûr. Non seulement votre compte en banque, mais on va également vous réduire beaucoup de choses.

Cela s'appelle le mensonge par omission. On ne va pas vous attaquer, mais on ne parlera plus de vous. Vous serez sur une liste noire, vous n'existerez plus. Regardez ce qui se passe depuis quelques années sur de nombreux sujets, comme l'histoire de la Covid 19, le réchauffement climatique ou la guerre entre la Russie et l'Ukraine. On voit bien que quiconque va à rebours de la doxa devient invisible. Cela s'appelle l'invisibilisation, toujours au nom du bien et de la bonne conscience.

La plupart de nos compatriotes allèguent que c'est une caricature et que nous sommes toujours dans une démocratie...

J'adore ! Bien entendu, nous ne sommes pas en Corée du Nord. Mais est-ce parce que nous ne sommes pas en Corée du Nord que tout se passe bien ? Au nom de quoi, à partir du moment où vous dites liberté, égalité, fraternité, France pays des droits de l'homme et de la liberté, faut-il accepter une espèce de banalisation et d'aseptisation des propos ?

Il y a eu une expérimentation à l'échelle mondiale de ce que j'appelle le management par la peur

Si l'on prend l'exemple du débat sur la vaccination, on vous répond que les propos de certaines personnes peuvent inciter des gens à ne pas se faire vacciner, donc à se mettre en danger et à mettre en danger les autres... Idem pour le climat...

Rappelez-vous les milliards de réfugiés climatiques qui allaient déferler : on les attend encore ! Il y a quatre ans, ce n'est pas il y a très longtemps, seulement quatre ans, on nous disait « Tous vaccinés, tous protégés », il fallait vacciner les enfants, on arrêta les gens sur la plage, alors que, quelques semaines plus tôt, on disait que le masque ne servait à rien. Rappelez-vous quand même cette vidéo immonde où l'on voyait une petite fille embrasser sa grand-mère et, l'image d'après, la grand-mère était intubée en train de crever, comme si la petite fille avait empoisonné sa grand-mère ! Tous les scientifiques, y compris le professeur Delfraissy, président du Conseil scientifique, disent aujourd'hui : « On a foncé, mais on ne savait pas ». Il faut le dire, ce n'est pas une question de vaccination, il y

a eu une expérimentation à l'échelle mondiale de ce que j'appelle le management par la peur. On nous a dit : « On va s'occuper de vous, on va vous faire peur, ne nous embêtez pas, on va vous faire vivre dans une certaine appréhension pour que vous restiez tranquilles. »

Une expérimentation psycho-mentale

Je me souviens des consignes d'un médecin, à l'époque adjoint au maire de La Baule, qui était avec sa note de la Préfecture pour nous expliquer très sérieusement que sur la plage, il fallait être en position debout et active !

Votre interlocuteur a eu un grand maître en la personne de Jean Castex, ancien Premier ministre, qui disait que dans un bar, il fallait consommer assis, mais pas debout ! Tout cela en précisant que le virus passait à 1,50 mètres : « En dessous, vous ne risquez rien. Au-dessus, le virus vous tue ». Quand on est arrivé à ce niveau d'abrutissement et de crétinerie organisé, on peut quand même se poser des questions. C'était une expérimentation psycho-mentale qui va au-delà de la santé, comme des rats de laboratoire, pour nous faire accepter la peur.

J'ai eu le feuilleton de l'ordinateur du fils Biden, c'est hallucinant

Dans beaucoup de pays, y compris ceux que l'on qualifie de dictatures, le champ de la liberté d'expression est beaucoup plus vaste, car les gens peuvent librement parler de géopolitique, du



Laforêt La Baule
Agence du Grand Large



49 av. du Général de Gaulle
Téléphone : 02 40 11 01 40

www.laforet.com/agence-immobiliere/laubaule-escoublac

RARE À LA VENTE - Appartement 4 pièces
Beaux espaces - Double balcon
588 000 €



LA BAULE

Villa lumineuse dite centre - 280m²
Jardin et Terrasse - Garage - S/sol
1 585 692 €



LA BAULE

Appartement 2 pièces - 38m² env.
Terrasse - Stationnement s/sol
219 900 €



LA BAULE

Belle Contemporaine - 141m²
3 Chambres - Terrain : 600 m²
699 000 €



SAINT-BREVIN-LES-PINS

Belle maison récente - 3 chambres
Terrasses - Jardin clos et Paysager
564 500 €



LA BAULE

Très belle maison - 4 chambres
Double Garage - Belle parcelle piscinable
840 000 €

EXCLUSIVITÉ
VENTE CONFIDENTIELLE
LA FORÊT

LA BAULE LE GUEZY

climat ou de la vaccination. En France, on peut critiquer le gouvernement et le président de la République, mais ensuite la liste d'interdictions est énorme...

C'est un vrai problème et votre réflexion est très intéressante. Dans ce que l'on appelle les démocraties, on ne tue pas, mais on invisibilise, à travers une mort sociale et une mort culturelle. On peut reprocher beaucoup de choses aux États-Unis, mais le premier amendement de la Constitution américaine, c'est vraiment la liberté d'expression absolue. La liberté d'expression, c'est justement de pouvoir laisser dire des choses qui ne plaisent pas. La liberté d'expression, ce n'est pas uniquement parler avec des clones, sinon c'est trop facile. Le problème, c'est la concentration des médias. Il y a sept familles qui tiennent la totalité des médias en France, ce n'est pas direct,

c'est beaucoup plus subtil. Quand il y a des familles qui ont des intérêts avec le gouvernement pour faire des affaires, on ne va pas aller contre le gouvernement évidemment. Les réseaux sociaux charrient le meilleur et le pire. Cependant, on constate qu'énormément de gens se sont détournés de la presse, de la radio ou de la télévision, pour regarder ailleurs, parce qu'il y a des territoires de liberté. Elon Musk a racheté Twitter pour en faire X et un espace de liberté. Mark Zuckerberg, PDG de Facebook et Instagram, vient de publier une lettre de mea culpa en reconnaissant qu'il avait cédé aux pressions du FBI et de la CIA qui lui ont demandé de ne pas laisser passer certaines informations sur la Covid, de ne pas laisser passer des informations sur la implication de Biden, père et fils, en Ukraine, avec l'affaire de l'ordinateur portable du fils Biden contenant des informations sur la

pédophilie, la prostitution et la drogue, y compris des informations sur ce qu'il touchait des Chinois et des Ukrainiens. J'ai été le seul à en parler il y a quatre ans. J'ai eu le feuillet de l'ordinateur du fils Biden, c'est hallucinant, et pendant plus de trois ans personne n'en a parlé en France. Ce n'est pas normal. Dans cette affaire de liberté d'expression, l'autocensure joue un rôle très important, car les gens se disent qu'ils vont avoir des problèmes s'ils en parlent.

Récemment, j'ai discuté avec un journaliste d'une chaîne de télévision nationale qui avait reçu les premières images d'attaque de drones sur une plage de Crimée. Le film montrait des baigneurs, des jeunes femmes et des enfants ensanglantés, des morts sur le paddle, toutefois le journaliste a coupé ces séquences.

Il m'a confié n'avoir reçu aucune consigne, mais avoir fait cela par autocensure...

Absolument. On peut dire pareil avec les attentats en France : remarquez les deux poids deux mesures, si la victime ou le bourreau est racisé ou non. D'un côté, les victimes deviennent bourreaux et les bourreaux deviennent victimes en fonction de leur ethnie. Selon votre communauté ou votre ethnie, vous serez bien ou mal considéré. Aujourd'hui, le planning familial peut dire qu'un homme peut tomber enceint sans que les gens hurlent de rire, et ça passe. Maintenant, si j'ai envie de me sentir chèvre, c'est mon droit et si vous n'êtes pas d'accord avec moi, c'est que vous êtes raciste. C'est toujours la reductio ad Hitlerum. Cette théorie de sous-préfecture ne me gênerait pas si tout cela n'avait pas vraiment pignon sur rue. (Suite page 32)



André Bercoff : « Mark Zuckerberg, PDG de Facebook et Instagram, vient de publier une lettre de mea culpa en reconnaissant qu'il avait cédé aux pressions du FBI et de la CIA qui lui ont demandé de ne pas laisser passer certaines informations sur la Covid, de ne pas laisser passer des informations sur l'implication de Biden, père et fils, en Ukraine... »



400 000 € DE CADEAUX À GAGNER

DU 2 AU 25 DÉCEMBRE

DANS VOS CASINOS BARRIÈRE

CASINO BARRIÈRE LA BAULE

02 40 11 48 28

casinobarrierelaubaule

casinolabaule.barriere

PIÈCE D'IDENTITÉ OBLIGATOIRE

Extrait de règlement : Jeu gratuit du 02 au 25 décembre 2024, sans obligation d'achat dans les Casinos Barrière participants. Règlement disponible gratuitement à l'accueil du Casino Barrière participant. L'accès au casino est réservé aux personnes majeures et non interdites de jeu, sur présentation d'une pièce d'identité ou d'une carte de fidélité Barrière en cours de validité. Image générée par une IA.

Entretien exclusif avec André Bercoff : « Si l'on ne connaît pas l'histoire, on ne comprend rien à l'avenir et rien au présent. »

L'autre forme d'atteinte à la liberté d'expression consiste à dire à certains journalistes : « Vous avez invité Untel, donc je ne vous répondrai pas... »

C'est formidable, cela vient toujours des gens qui se prétendent progressistes. Quand j'ai reçu Renaud Camus, auteur du « Grand remplacement », j'ai contesté sa théorie, nous avons discuté calmement et l'on m'a dit que je ne pouvais pas le recevoir. Pourtant, cet homme n'est pas un pédophile et il n'a tué personne... En France, la raison a été remplacée par l'émotion. On n'a plus d'opinions, mais des passions. La passion, c'est très joli, quand elle est

amoureuse ou filiale, mais c'est n'importe quoi quand il s'agit des idées. Il ne faut pas oublier que quelque chose s'appelle la raison. Ce qui me frappe, c'est lorsque l'on transforme la science en religion, au nom de la science, alors que la science n'est que contestation, études, progrès et avancées. Il y a une volonté des pouvoirs à faire respecter leur narratif, en l'assénant du matin au soir, et il y a aussi une certaine soumission des médias et de la classe politique à la doxa en vue pour « ne pas faire le jeu de » ou « pour ne pas passer pour... » Tout cela annihile la pensée et rétrécit tout.

Il est amusant que vous citiez Renaud Camus

qui était il y a quarante ans une icône du monde gay... Comme quoi, tout le monde réfléchit et évolue...

Il faut évoluer vers l'ouverture et pas vers la fermeture. Il faut écouter les gens et se battre, comme disait Voltaire, pour qu'ils puissent s'exprimer, même si l'on n'est pas d'accord avec eux.

Ce sont toujours, hélas, les minorités qui font bouger les choses

Il est facile d'inciter les gens à se cultiver. Cependant, c'est toujours 30 % de la population qui essaye d'aller vers d'autres chemins intel-

lectuels, tandis que 70 % préfère rester dans le conformisme...

C'est l'histoire du monde. Ce sont toujours, hélas, les minorités qui font bouger les choses. Pour le pire, combien de bolcheviques en 1910 ? Combien de nazis en Allemagne ? Mais, pour le meilleur, combien de résistants aussi ? Nous sommes tous occupés, on doit s'occuper de sa famille, on doit gagner sa vie, mais, face aux gens qui disent que l'on ne peut plus rien faire, je réponds : « Que dit le moustique si un homme doit coucher avec lui ? » Ensuite, si vous plongez votre tête dans le sable, n'oubliez pas qu'une autre partie de votre anatomie est ouverte à tout

vent. Alors, faites attention, il peut y avoir des chocs extrêmement douloureux ! Enfin, pour être sérieux, prenez votre temps, arrêtez de regarder la télévision et lisez. Si l'on ne connaît pas l'histoire, on ne comprend rien à l'avenir et rien au présent.

Peut-être faut-il aussi ne pas se comporter à l'égard des autres comme l'on n'aimerait pas que les autres se comportent envers nous... Si vous demandez l'interdiction de propos qui ne vous correspondent pas, d'autres pourraient en faire autant à votre en-

Bien sûr, c'est l'essentiel. Je partage vos propos. La liberté ne s'use que si l'on ne s'en sert pas. Regardez tout ce qui se passe dans le domaine de la sexualité, de la pornographie, de l'écriture ou du déboulonnage des statues. Tout le monde connaît Harry Potter : J. K. Rowling a dit qu'un homme était un homme et une femme, une femme. Or, pour cela, on l'a empêchée d'assister aux cérémonies pour les vingt ans d'Harry Potter. Quand on

arrive à ce stade dans nos pays occidentaux, c'est qu'il y a quand même quelque chose de pourri.

Quelles sont les limites que vous vous fixez, outre celles de la loi, notamment dans le respect de l'autre ?

Et vous ? Donnez-moi un exemple...

Personnellement, c'est le respect du sacré à l'égard des croyants de toutes les religions. Ce qui ne signifie pas ne pas les critiquer, mais les respecter...

Je comprends. Je ne traiterai jamais un croyant d'imbécile parce qu'il est croyant. En revanche, je m'octroie le droit de critiquer la religion en tant que telle, comme je critiquerai la démocratie quand elle dérive. Ma ligne rouge est très simple : jamais je ne diffuserai un appel à la haine, un appel au meurtre, un appel à la ségrégation et un appel au racisme. À part ça, vive l'extension du champ des possibles !

Propos recueillis par Yannick Urrien.



Plus de 200 personnes à La Baule pour écouter André Bercoff à l'invitation de l'association Cercle 7.

Le programme de Noël Magique à La Baule

Noël Magique se déroulera jusqu'au 5 janvier 2025 et la ville de La Baule se transformera en un véritable village de Noël, offrant une multitude d'activités et d'expositions. D'abord, le point central sera l'animation au Bois des Aulnes sur le thème « Autour du monde ». Les enfants seront accueillis par Lapinou et Lapinette : « De voyage en voyage, nos deux amis, avec l'aide de leur compagnon Alba, un albatros expérimenté, vous feront découvrir Noël pays par pays. Mais que cherchent nos petits lapins à travers ce périple ? N'essaieraient-ils pas de surprendre le père Noël dans sa distribution de cadeaux ? Et vous, n'avez-vous jamais rêvé de décou-

vrir les secrets de la grande distribution de cadeaux à Noël ? »

Autre rendez-vous, comme l'an dernier, avec la piste de luge (port de gants obligatoire). Tarif : 1€ les trois descentes (reversé à l'association AVF). Âges des « pratiquants » : Né(e) après 2021 = pas d'accès possible à la luge. Né (e) entre 2020 et 2018 = accès possible avec accompagnateur adulte. Né (e) en 2017 et avant = accès seul(e). Le Rotary Club tiendra un stand, place de la Victoire, à proximité de la piste de luge pour la vente de boissons (chaudes et froides), de snacks (barres de céréales, gâteaux ...) et de gants.

Enfin, dans le cadre de Noël Magique, une exposition est proposée à la Chapelle Sainte-Anne : « À l'abordage de La Baule ! Bottle painting » d'Alexandre Caillarec. Originaire de Melun en Seine-et-Marne, il a fait récemment évoluer son concept et a créé le « Bottle painting ». Son nom d'artiste est XELA. Il utilise désormais des bouteilles de bière, de champagne, de vin, en plastique. Sa technique consiste à peindre des œuvres dans des empreintes de goulot. De près, le visuel paraît abstrait et il est intéressant de prendre du recul afin que l'ensemble de l'œuvre se dévoile avec réalisme.



Pixelle

« Mes chéris, écoutez-moi entre 16h et 19h sur Kernews »



L'animatrice la plus dingue de la FM !

Une nouvelle identité pour les entreprises Daniel Loirat : Lantana Loirat Paysage.

Le nom de Daniel Loirat est familier des habitants de la presqu'île. Depuis une vingtaine d'années, Virginie et Daniel Loirat ont bâti des entreprises qui sont des références dans le domaine de la création de jardins sur mesure et de l'entretien de jardins. Une nouvelle étape est franchie et les entreprises Loirat Daniel et Loirat Jardinage rejoignent le groupe Lantana pour devenir Lantana Loirat Paysage. Virginie et Daniel restent opérationnels au sein de la structure et ils ont veillé à ce que la succession se fasse avec un opérateur qui ait la même éthique, que ce soit vis-à-vis des clients comme du personnel, et qui respecte l'esprit convivial, artisanal et de proximité qui a fait le succès de l'enseigne.

Alexandre Maireau est le nouveau directeur de Lantana Loirat Paysage. Daniel Loirat souligne qu'il a d'abord voulu choisir quelqu'un qui partage les valeurs qui ont fait le succès de l'entreprise : « Alexandre a toujours été passionné par l'univers du paysage. Il a eu plusieurs vies, notamment dans le secteur tertiaire. Après la crise sanitaire, il est reparti de zéro en passant son BTS. Il défend cette approche visant à toujours nous considérer comme des artisans et des amoureux de la nature. »

Alexandre Maireau ajoute : « Ce rapprochement avec Lantana nous permettra d'être plus compétitifs auprès de nos clients, notamment dans nos achats. Mais dans notre vie quotidienne et dans nos relations avec nos clients, nous défendons la même philosophie. Nous sommes une entreprise locale et fière de l'être. D'ailleurs, ce qui compte, ce sont les personnes, ancrées sur notre territoire, elles maîtrisent la terre, la diversité des sites et le climat. » Virginie et Daniel vont continuer d'accompagner

Alexandre, et Daniel tient à rester au contact de la clientèle. En conclusion, un changement dans la continuité qui ne pourra que rassurer ceux qui ont l'habitude de faire appel aux services de Lantana Loirat Paysage.



Vous souhaitez que votre jardin soit entretenu toute l'année par une équipe de professionnels, pensez au contrat d'entretien



. Création de jardins . Maçonnerie . Élagage et abattage . Terrasses bois ou pavés . Clôtures
. Entretien de copropriétés . Tonte de pelouse . Taille d'arbres, haies, massifs Bêchage, désherbage ...

LOIRAT JARDINAGE & LOIRAT DANIEL deviennent

Cannevé - Le Blanc 44350 GUÉRANDE

Tél. 02 40 24 98 95

contact@loirat.fr - www.loirat-daniel.fr



Mots fléchés

| | | | | | | |
|-----------------------------------|-------------------------------------|--------------------------------------|--|-------------------------------------|-------------------------------------|---------------------------------|
| ARTISANS DE LUXE REGION DE FRANCE | CITÉ DES PAPES DÉPARTEMENT 61 | JAMAIS ENTENDUS DIFFUSE | JEU DE HASARD SPORT DE GLACE | LA FIÈVRE DU SAMEDI SOIR, C'EST EUX | PRIT UN AUTRE CHEMIN | DÉCOUVERTE APPELLATION |
| DRÔLE DE TÊTE JUSTICIER | | | | ATTENTION, CA PIQUE FIN DE LA FAIM | VOILE D'AVANT RUISSEAUX | |
| | | | ORANGE OU CITRON DE GRE À GRE | | | |
| IL BRASSE DE L'AIR RICHESSE | | | | | | ÉLÉMENT DU DROIT DE PROPRIÉTÉ |
| | JOURNAL DE BORD | PROPRE AU SINGE LIEU DE DÉLICÉS | | | | |
| FLEUVE D'IRLANDE PREND UN RISQUE | | | DÉMENTIS ENTRE TERRE ET MER | | FATIGUÉ INCLINER | |
| | | DOMMAGE REVIENDRA SUR SES PAS | | | PRÉFECTURE DU 64 GRAND VÉLO | MISE AU COURANT |
| ÉTABLI À L'EST | MATÉRIAU DE POTIER ENGIN NUCLEAIRES | | IL VIENT D'ARRIVER ARRIVÉE LA PREMIÈRE | | | DANS LA GAMME APTITUDE |
| | | | | DÉPARTEMENT 36 LESSIVER | | |
| POINT DU JOUR CHEVEUX ATTACHÉS | | DES NÉFLES | | | COMPAGNIE DU ROI IL MONTE LA CHARGE | |
| | | | POPULATION AVANT LES AUTRES | | | |
| GRAND EN BOUTEILLE TAS DE BÛCHES | | NE DONNE PAS SON AVIS DÉPARTEMENT 27 | | | | RÈGLE À DESSIN CHAMPION |
| | | | GREFFERA PRÉPOSITION | | | PORT DU YEMEN SÉJOUR EN STATION |
| VILLE DE SUISSE | À L'ÉTAT NATUREL TAXI LONDONNIEN | | PETITE MONNAIE MÉCHE REBELLE | | PILLAGE MÈNE À L'AUTEL | |
| | | | | OPPOSÉ AU YANG ILE DE FRANCE | | DOIT ÊTRE RÉGLÉ FAIT L'AFFAIRE |
| DONC CHER CABANE SIBÉRIENNE | | | PRENDRE SA PART | | | |
| | | PASSE RÉCENT | | FLÉTRI | | |

Mots croisés

| | | | | | | | | | |
|------|---|---|---|---|---|---|---|---|---|
| | 1 | 2 | 3 | 4 | 5 | 6 | 7 | 8 | 9 |
| I | | | | | | | | | |
| II | | | | | | | | | |
| III | | | | | | | | | |
| IV | | | | | | | | | |
| V | | | | | | | | | |
| VI | | | | | | | | | |
| VII | | | | | | | | | |
| VIII | | | | | | | | | |
| IX | | | | | | | | | |

HORIZONTALEMENT

- I. A perdu ses illusions.
- II. Le 38e, de part et d'autre du 45e. Un combat de Simone Veil.
- III. Cour à Rome. Infinitif.
- IV. Le moins étroit des trois ténors.
- V. Familier, voire intime. Paysan.
- VI. Note d'agrément. Plateau de western.
- VII. Un léopard au Tibet. Chef de file des surréalistes praguais.
- VIII. Mène à l'autel. Auteur de nouveaux romans.
- IX. Cirque, mais pas ambulants. Midi.

VERTICALEMENT

- 1. Ils mettent tout le monde d'accord.
- 2. Gargote.
- 3. Tenu lieu. Fric africain.
- 4. Entendue à la Bastille. Personnel.
- 5. Noir, on le mange à l'oeil. Béryllium.
- 6. Plein de mousse.
- 7. Note d'agrément. Propos très pointus.
- 8. Peron...elle. Paresseux.
- 9. Gaulois.

Mots croisés

| | | | | | | | | | |
|------|---|---|---|---|---|---|---|---|---|
| | 1 | 2 | 3 | 4 | 5 | 6 | 7 | 8 | 9 |
| I | | | | | | | | | |
| II | | | | | | | | | |
| III | | | | | | | | | |
| IV | | | | | | | | | |
| V | | | | | | | | | |
| VI | | | | | | | | | |
| VII | | | | | | | | | |
| VIII | | | | | | | | | |
| IX | | | | | | | | | |

HORIZONTALEMENT

- I. Il tue pour manger.
- II. Ratisse.
- III. Tailleras la pierre.
- IV. Travail plus que précaire. Amour-propre.
- V. Fait des faux plis. Préposition.
- VI. A l'état naturel. Grugea.
- VII. Roi des compressions. Donna le sein à Dionysos.
- VIII. Article étranger. Explorateur norvégien.
- IX. Hypersensibles.

VERTICALEMENT

- 1. Charismes.
- 2. Enlèvement. Fleuve noir.
- 3. Mornes eaux.
- 4. Chien fou. Piges.
- 5. Transformerai en abcès (s').
- 6. Croix de guerre. Roulé. Bout de dent.
- 7. Patrie de Beckett. Surnommé le Garofalo.
- 8. A bien servi. Mène à l'autel.
- 9. Retentissons.

Sudoku

| | | | | | | | | |
|---|---|---|---|---|---|---|---|---|
| 2 | | | 4 | 9 | | | | |
| 6 | | | | 1 | | 4 | 5 | |
| | 9 | | | | 3 | | | |
| 9 | | | | | | 7 | 3 | 4 |
| | | | 8 | | 6 | | | |
| 3 | 5 | 1 | | | | | | 6 |
| | | | 7 | | | | 8 | |
| | 3 | 6 | | 4 | | | | 2 |
| | | | | 6 | 9 | | | 7 |

Solutions page 38

L'Association des Plaisanciers du Port de la Baule le Pouliguen invite les plaisanciers à illuminer leurs bateaux

Cette année encore, l'Association des Plaisanciers du Port de la Baule le Pouliguen invite les plaisanciers à illuminer leurs bateaux, vedettes ou voiliers, avec des guirlandes lumineuses. En effet, « l'illumination des bateaux est une façon de rassembler la communauté mari-

time et de célébrer la saison de Noël de manière unique. » Pour faciliter la mise en éclairage des voiliers ou des vedettes, les bénévoles de l'APPBP se mettent à la disposition des propriétaires. Par ailleurs, en cas d'absence du propriétaire, l'association peut se charger de l'illumination avec l'auto-

risation de ce dernier. L'illumination des bateaux est une belle occasion de rassembler la communauté maritime et de célébrer Noël d'une manière unique, indique l'APPBP. Association des Plaisanciers du Port de La Baule Le Pouliguen : 02 40 62 02 13 ou appbp.contact@gmail.com

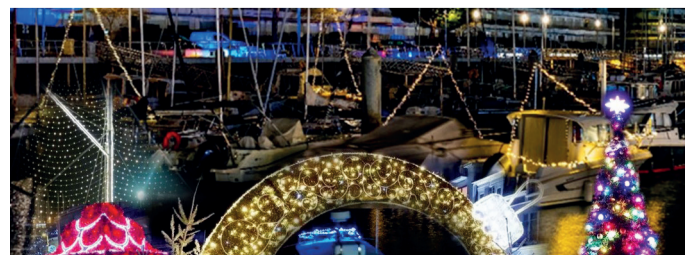



Location d'espaces sécurisés
ZA de Beslon - La Baule
02 40 17 65 94
infos@locboxlabaule.com

Professionnels & Particuliers

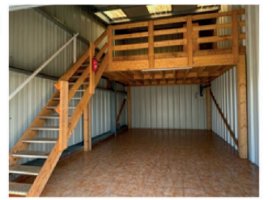

www.locboxlabaule.com

Les créations du Comptoir des Savonniers inspirent des géants de l'hôtellerie



des idées de cadeaux qu'elle pourrait offrir aux clients de ses centres de thalassothérapie, avec des parfums qui rappellent l'océan, comme à ses clients dans l'hôtellerie, avec des fragrances plus fruitées. Le savon n'étant pas a priori une matière rare, Alain Jouselin souligne que l'intérêt porte aussi sur la provenance, puisque son interlocutrice souhaite un emballage spécifique qui comportera le logo de l'établissement ainsi que celui du « Comptoir des Savonniers - Guérande - France ». L'entrepreneur guérandais est plutôt fier : « Le fait d'as-

socier un produit de bien-être à la France est important pour eux, cela donne une image haut de gamme et sélective ! Pour une fois, le nom de Guérande ne sera pas simplement associé au sel ! » Ce sera d'ailleurs sa priorité du début de l'année 2025 : les offres de prix pour ses cadeaux personnalisés.

Le Comptoir des Savonniers se trouve 5, rue Saint-Michel à Guérande. Tél. 02 40 61 68 23. Commandes en ligne pour les savons : www.boutique-savons-guerande.com.



Alain Jouselin dirige Le Comptoir des Savonniers à Guérande, une adresse désormais connue de nombreux habitants et touristes, qui savent que c'est le lieu de référence pour trouver des cadeaux originaux dans l'univers du bien-être. Les fameux blocs de savons parfumés vendus à la coupe proposent de nombreux parfums et il

y a aussi des savons sur le thème de la thalassothérapie, avec toute une gamme inspirée de l'océan, dont certains ont des propriétés thérapeutiques.

En septembre dernier, Alain Jouselin a reçu la visite d'un couple en provenance de Turquie qui passait une semaine de vacances à la découverte de la Bretagne

sud. Au fur et à mesure de la conversation, il s'est aperçu que son interlocuteur était à la tête d'un complexe hôtelier et d'un centre de thalassothérapie à Belek, dans la province d'Antalya, un quartier situé au cœur de la Riviera turque connue pour ses nombreux établissements luxueux. Le couple a carrément acheté toute la gamme de savons en plu-

sieurs exemplaires, ce qui l'a amené à plaisanter sur le surpoids que cela allait engendrer pour leur retour à Istanbul ! Or, Alain Jouselin ne se doutait pas qu'il s'agissait du début d'une formidable aventure.

En effet, il y a quelques semaines, la chaîne d'hôtels turque l'a contacté pour lui demander de réfléchir à

- Prestations de haut standing
- Carrelage et faïence de chez Porcelanosa
- Plafond chauffant Rez-de-chaussée et étage
- Projets réalisés par un architecte d'intérieur et paysagiste

ASPEN
PROMOTION

Tél. 02 28 49 29 36
contact@aspen-promotion.fr



PORNICHET
LE CLOS DU CHÊNE
Secteur Bonne Source



LA BAULE
VILLA DES SAULES
Secteur Kerquessaud



PORNICHET
LE CLOS DU CHÊNE
Secteur Bonne Source

NOS LIVRAISONS POUR DÉCEMBRE 2024

Venez découvrir tous nos programmes sur www.aspen-promotion.fr

Votre horoscope de décembre avec Théma



Thérèse Legendre
Cabinet d'astrologie - Atelier d'initiation à l'astrologie
172, avenue de Lattre de Tassigny, 4500, La Baule.
Tél. 02 40 11 08 85 - Ouvert tous les jours
www.astrologie-thema.com

BÉLIER : Vous terminez l'année en beauté, la belle configuration astrale entre Mercure/Mars/Vénus/Jupiter/Pluton roule pour vous. Possibilité de prime de fin d'année, de promotion, des dividendes dus à de bons résultats de société. Côté love : que du bonheur, les fêtes s'annoncent féériques.

TAUREAU : Vous assurez jusqu'au bout, vous êtes au taquet, Uranus vous boostera, rien ne vous échappera. Performant dans toutes vos entreprises. Vous êtes l'épicurien du zodiaque, vous allez chouchouter vos proches par de bons petits plats pour le réveillon. Le bonheur sera en famille.

GEMEAUX : Mercure en opposition en Sagittaire vous titillera un peu, il sera sujet à des conspirations à votre rencontre. Vos chantiers prennent du retard, vos projets n'avancent pas comme vous le souhaitez. Faites le dos rond ; 2025

sera un bon cru. Patience !

CANCER : Un mois de décembre rempli de surprises, de sorties et de loisirs. Vous profiterez de tout ce qui se présentera à vous. Saturne/Uranus consolident vos acquis et vos relations amicales et amoureuses. Vous oscillerez entre candeur et tendresse envers vos proches.

LION : Mars en visite chez vous en harmonie de Mercure en Sagittaire/ Jupiter en Gémeaux : elle n'est pas belle la vie ? Le bonheur est « à portée de mains » vous finirez l'année auréolé. Vous serez les chouchous du zodiaque. Vous ferez des jaloux mais vous raflez la mise.

VIERGE : Une fin d'année en demi-teinte : la faute à Mercure. Vous serez d'humeur impatiente avec une tendance aux insomnies. Vous êtes le maniaque du zodiaque. Vous serez un peu débordé, vous serez très

sollicité et tout reposera sur vous, sur vos talents d'organisateur et de gestionnaire.

BALANCE : Cool, avec la bénédiction de Jupiter/Mercure/Mars/Vénus : la vie est belle, un mois de chance se profile à l'horizon. Vos vœux seront exaucés. Ce bel alignement des planètes insufflera une énergie de légèreté, de bien-être. Tous vos espoirs se concrétiseront. Vous serez la grâce incarnée !

SCORPION : Une fin d'année un peu sous tension. Idéaliste et exigeant, vous n'acceptez pas la tiédeur. Vous devrez patienter, les événements n'avanceront pas à la vitesse que vous souhaitez. Vous finirez l'année avec la rage d'un catcheur sur le ring. La cerise sur le gâteau sera pour 2025 qui s'annonce inoubliable.

SAGITTAIRE : Mercure bien installé chez vous depuis novembre : le mois sera électrisant, vous serez fort

comme un centaure, inébranlable. Cette planète de communication mettra en vedette votre personnalité et vos capacités mentales. Mars en Lion boostera votre énergie et votre motivation.

CAPRICORNE : L'année se termine bien, les poids lourds du Zodiaque : Saturne/Neptune/Uranus équilibrent et consolident vos acquis. Vous êtes du genre à aller au bout de vos entreprises. Vous êtes un travailleur acharné. Vous êtes le bâtisseur du zodiaque, vous aimez le pouvoir. Vous êtes « la pierre d'angle » de la famille.

VERSEAU : Vénus vous rend visite en cette fin d'année : que vous soyez en couple ou en solo, votre charme fera des étincelles. La planète de l'amour exaltera votre tempérament passionné mais anticonformiste. Vous terminez l'année sur un petit nuage. Vous êtes le marginal du zodiaque, vous sortirez des sentiers battus.

POISSONS : Un mois de vulnérabilité, le climat est encore un peu nébuleux.

Vous avez besoin de repos, besoin de recharger les batteries. Vous aurez tendance à vous mettre la pression. Sortez, voyagez, ne vous enfermez pas. Le bonheur

est dehors, oxygénez-vous. 2025 vous comblera de bonheur.

Thérèse Legendre

Francine Godet
Magnétiseuse-Guérisseuse-Rebouteuse
Coupeuse de feu depuis 2002
Tél.: 06 95 01 97 79 Tarif libre min.25€ par adulte
De mes Mains avec mon Cœur
Sur RDV au centre de Bien-Être et de Santé
4, avenue du Bois d'Amour 44500 LA BAULLE

Contactez-nous pour votre publicité :

Fabienne: 06 08 80 39 55

fabienne@labauleplus.com

la baule+

kernews 91.5 FM

Pornichet - 9 CHEMIN AUX MOINES

LE CLOS
DES MOINES

5 Maisons d'Architecte

RESTE À VENDRE

2 maisons d'architecte



+ Un terrain à bâtir de 538 m² viabilisé



VAL PROMOTION

291 Bis, Av. du M^{al} de Lattre de Tassigny
44 500 LA BAULE-ESCOUBLAC
www.val-promotion.fr

25 AVENUE DE PRIEUX - **Pornichet**

21 Appartements, 4 Villas

IDÉALEMENT SITUÉ

À deux pas de la place du marché et du port de plaisance



LIVRAISON 2025

Bonnes fêtes de fin d'année !!!

06 31 344 444

information@val-promotion.fr

Nous vous souhaitons de très belles fêtes de fin d'année



rêve d'un lit
LITERIE • CHAMBRE • CANAPÉ

ÉCOUTE- CONSEILS- QUALITÉ

Parc de Villejames ~ 4 rue de la Briquerie
44350 GUÉRANDE ~ Tél. 02 40 42 10 10

ANDRÉ RENAULT
ARTISAN LITIER FRANÇAIS DEPUIS 1940



TRECA



ecus



BRUN DE VIAN-TIRAN
MANUFACTURE FRANÇAISE 1888



VIVARAISE



Courrier des lecteurs

Éclairage public.

Sortir dîner chez des amis à Guérande peut vite tourner à la course contre la montre. Pourquoi ? Parce qu'après 23 heures, l'éclairage public s'éteint complètement. Si je comprends bien l'idée de réduire les dépenses énergétiques, ne pourrait-on pas envisager une solution intermédiaire, comme éteindre un lampadaire sur deux ? L'autre soir, en quittant une amie à Saillé, j'ai constaté une scène étonnante : chacun, lampe de poche à la main, tâtonnait dans l'obscurité pour retrouver sa voiture. Ce n'est ni pratique, ni rassurant, surtout pour des personnes âgées ou isolées. Guérande et la presqu'île revendiquent une image dynamique et moderne. Mais face à cette mesure, un équilibre entre économies et sécurité serait bienvenu.

Hélène (Courriel)

Toujours les mêmes critiques...

En triant des affaires chez mon père, je suis tombé sur d'anciens numéros de La Baule+. Par curiosité, j'ai feuilleté les pages et lu les courriers des lecteurs. Une chose m'a frappé : rien n'a vraiment changé. Déjà, il y a 15 ans, certains se plaignaient du manque de dynamisme de la station, évoquant un novembre 2008 ou 2009 trop calme à leur goût. Mais soyons réalistes : La Baule est une station balnéaire. Par définition, elle vit au rythme des saisons,

avec des périodes creuses inévitables. Pourtant, dès que l'effervescence retombe, c'est toujours la même rengaine : la faute à la mairie ! Peut-être faudrait-il accepter qu'un peu de calme fait aussi partie de l'ADN de notre belle station.

J.-F. B. (La Baule)

Merci pour votre message, c'est un fait, les gens se manifestent toujours pour se plaindre, très rarement pour exprimer leur satisfaction. C'est le propre d'une page de libre expression qui, rappelons-le, n'est pas représentative de l'opinion générale des habitants d'une commune.

Travaux sur le boulevard de mer.

J'ai participé aux réunions de concertation pour le projet de promenade de mer (d'ailleurs trop nombreuses et inefficaces) mais jamais je n'aurais imaginé une telle lenteur dans l'exécution d'un projet que j'ai toujours soutenu. Bien sûr il y a eu des surprises et déconvenues qui sont devenues des excuses faciles pour expliquer cette situation, mais il est difficile d'accepter que ce projet prenne encore plus de dix ans avant d'aboutir. La communication du maire est pathétique de mauvaise foi dans ses réponses aux critiques de plus en plus nombreuses. Au-delà de l'avenue de Gaulle, jusqu'au Casino, les trottoirs, l'éclairage sale et aléatoire sont

dans un état lamentable et il est inimaginable d'attendre encore plus de dix ans avant de bénéficier d'une réalisation complète à la hauteur des ambitions d'une ville balnéaire de premier plan. Franck Louvrier, lors d'une récente communication sur Facebook, a annoncé qu'il prendrait tout son temps. En effet, on le constate de manière caricaturale en face des immeubles en vagues où le peu de personnes qui travaillent sur le chantier prennent tout leur temps autour d'une brouette, une truelle ou au téléphone. La comparaison avec Pornichet est accablante car cette ville voisine démontre qu'on peut faire beaucoup plus en moins de temps. Sur les différents chantiers, une forte activité règne avec du personnel et des engins de chantier en grand nombre. Il y a cinquante ans, avec des moyens techniques moins modernes, des budgets plus faibles, le remblai s'est transformé en un temps record. Comment faisait-t-on ? Un manque de volonté politique et de fortes insuffisances/compétences chroniques aux services techniques semblent bien être la cause de ce désastre. Dans quinze ans à la fin du chantier, Franck Louvrier sera probablement bien loin, son nom restera attaché à cet écueil d'une promenade de mer qui aura perturbé pendant longtemps les habitants dont de nombreux seront d'ailleurs décédés sans avoir bénéficié

du plaisir de connaître ce qu'ils ont financé par leurs impôts.

Elie Devay (courriel)

Merci Monsieur pour votre message. Nous avons interrogé la direction de la communication de la Ville de La Baule en lui transmettant vos critiques et nous publions ci-dessous son droit de réponse :

« La Ville l'a déjà dit, il est normal qu'un projet aussi immense que la réhabilitation de nos presque 6 km de promenade de mer suscite commentaires et critiques. Encore faut-il qu'elles soient étayées. Ainsi, les critiques pourraient s'entendre si ce n'est qu'elles ne reposent que sur des impressions et non sur des faits concrets. Pour commencer, un tel projet qui va définir la configuration de notre ville pour les décennies à venir ne pouvait être envisagé sans la participation des Baulois. La longue concertation qui a été faite en plusieurs étapes avec l'ensemble du public, résidents, visiteurs et professionnels, a justement permis d'éviter certaines erreurs commises ailleurs (double stationnement, voie cyclable linéaire, absence d'îlots de fraîcheur...) et de prendre en considération des besoins localisés ou généraux (accès pompiers, accès pour les livraisons des établissements de plage, mais aussi des commerces face à la mer...).

Ensuite, l'état lamentable du

perré (mur de soutènement) menaçant de s'effondrer sur toute la longueur de l'encorbellement, soit environ 2,5 km, a été une mauvaise découverte qu'il était impossible d'appréhender du fait de l'absence d'études sérieuses lors de la mandature précédente. Cet état de délabrement dû aux outrages du temps est d'ailleurs le résultat d'un remblai construit à la hâte il n'y a pas 50 ans, mais 90 ans. Il est donc désormais acquis par tous, l'État au premier chef, qu'il faut impérativement renforcer ce perré avant d'aménager l'espace supérieur, la promenade. Comme il s'agit de se prémunir sur le long terme d'une potentielle montée des eaux, la solution la plus rationnelle est de « l'épaissir » d'environ 1,5 m côté plage et de le renforcer par des piquets en béton et des pieux métalliques côté immeubles. Il s'agit d'un travail de longue haleine, qui se fait mètre par mètre sur une longueur d'1,2 km pour la première tranche, avec du matériel particulier et des ouvriers spécialisés. Les techniciens y travaillent réellement et sérieusement. Ce sont aujourd'hui plus d'une dizaine d'entreprises qui sont engagées sur ce chantier.

Par ailleurs, la comparaison avec les travaux à Pornichet est inappropriée. Déjà, notre voisine a eu l'op-

portunité de commencer la réhabilitation de sa façade maritime il y a près de six ans, lors de la mandature précédente et son chantier n'est pas totalement achevé. D'autre part, elle n'a pas été confrontée aux mêmes difficultés : linéaire correspondant à moins d'un tiers du nôtre, perré moins haut et conçu d'une toute autre façon, en assemblage de béton et de pierre, sans nécessité de réfection.

Avec la stabilité fiscale, la sécurité et les mobilités, la réhabilitation de la promenade de mer de La Baule-Escoublac faisait partie des engagements de l'actuelle équipe municipale. Avant même de découvrir les mauvaises surprises que l'on connaît désormais sur ce projet, il a toujours été précisé que ce serait long et particulièrement technique. C'est peut-être l'une des raisons pour lesquelles il n'a pas été travaillé lors des 25 ans des quatre mandats des équipes précédentes. Notre objectif premier est de contribuer au développement harmonieux de La Baule-Escoublac tout en préservant sa qualité de vie, en faire une véritable ville balnéaire avec de l'activité à l'année, sécurisée et attractive. Au-delà de la future promenade de mer, les évolutions que connaît notre ville depuis quatre ans en sont la démonstration. »

Pour nous écrire :
redaction@labauleplus.com



DANTAS PARINGAUX
AGENCEMENT - MENUISERIE



24, avenue du Gosquet - 44500 LA BAULE - 02 40 11 38 16

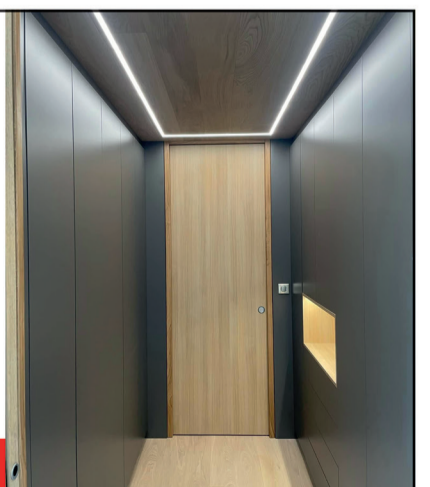

Contactez-nous pour votre publicité : Fabienne: 06 08 80 39 55 ou fabienne@labauleplus.com

Cap Atlantique : Trois concerts pour clôturer l'année en musique

Le conservatoire de musique de Cap Atlantique La Baule-Guérande Agglo enchante les fêtes de fin d'année avec trois concerts gratuits, proposés dans trois communes du territoire. Ces représentations, qui se tiendront les 10, 14 et 18 décembre, mettent en lumière le talent des élèves et enseignants du conservatoire. Ces concerts offrent une occasion unique aux musiciens amateurs du conservatoire de valoriser

leur apprentissage. Chants et instruments se mêleront pour des performances riches en émotions.

Le programme :

Mardi 10 décembre à 20h30 à Guérande

L'espace culturel Athanor accueillera le concert « Les Cordes enchantées », réunissant l'ensemble cordes du conservatoire et une chorale guérandaise. Ce moment musical promet de

ravir les amateurs de mélodies classiques.

Entrée gratuite sur réservation via billetweb.fr.

Mercredi 18 décembre à 19h30 au Croisic

La salle Jeanne d'Arc vibrera au rythme du concert « Noël enchanteur », mettant à l'honneur les ensembles vocaux jeunes et adultes ainsi que l'ensemble jazz vocal du conservatoire. Attention : Ce concert affiche déjà complet.

Un hommage à Paul Ladmirault à Saint-Lyphard

Le conservatoire rend hommage à Paul Ladmirault, célèbre compositeur ligérien du XXe siècle, à l'occasion du 80e anniversaire de sa mort. Une journée dédiée est organisée le samedi 14 décembre à l'espace culturel Sainte-Anne de Saint-Lyphard :

17h30 : Conférence animée par Florence Ladmirault, arrière-petite-fille du com-

positeur.

18h30 : Découverte de l'exposition consacrée à l'artiste, suivie d'un moment d'échanges convivial.

19h00 : Concert des enseignants du conservatoire, présentant des œuvres de Paul Ladmirault en partenariat avec la mairie de Saint-Lyphard.

Entrée gratuite sur réservation sur le site internet de la mairie de Saint-Lyphard (vostickets.fr).



Solutions des jeux (page 34)



Votre radio de proximité : infos locales, agenda, et la meilleure bande-son de votre vie !

6h-9h : la matinale de Kernews évolue avec un flash local toutes les 30 minutes

10h-13h : Anthony présente l'agenda des sorties dans notre région

13h-16h : Des hits, des découvertes, la playlist qui vous fait vibrer

16h-19h : C'est Pixelle ! L'animatrice la plus délirante balance tout !



| | | | | | | | | | | | | |
|---|---|---|---|---|---|---|---|---|---|---|---|---|
| | O | A | I | D | B | B | D | | | | | |
| P | R | O | V | E | N | C | E | E | P | I | N | E |
| F | R | I | M | O | U | S | S | E | F | O | C | |
| V | E | N | G | E | U | R | A | G | R | U | M | E |
| O | R | O | S | I | M | I | E | S | Q | U | E | |
| E | R | N | E | N | I | E | S | U | S | E | | |
| O | S | E | D | E | G | A | T | P | A | U | | |
| | G | R | E | S | B | E | B | E | F | A | | |
| O | R | I | E | N | T | A | L | I | N | D | R | E |
| E | S | T | R | I | E | N | C | O | U | R | | |
| C | A | T | O | G | A | N | E | T | H | N | I | E |
| C | R | U | N | E | U | T | R | E | T | E | | |
| S | T | E | R | E | E | N | T | E | R | A | | |
| E | N | U | E | S | O | U | S | A | C | | | |
| L | U | C | E | R | N | E | Y | I | N | D | U | |
| R | A | R | E | P | R | E | L | E | V | E | R | |
| I | S | B | A | H | I | E | R | F | A | N | E | |

| | | | | | | | | | |
|------|---|---|---|---|---|---|---|---|---|
| | 1 | 2 | 3 | 4 | 5 | 6 | 7 | 8 | 9 |
| I | D | E | S | A | B | U | S | E | E |
| II | I | S | E | R | E | I | V | G | |
| III | A | T | R | I | U | M | I | R | |
| IV | P | A | V | A | R | O | T | T | I |
| V | A | M | I | R | U | R | A | L | |
| VI | S | I | M | E | S | A | L | | |
| VII | O | N | C | E | S | I | M | A | |
| VIII | N | E | F | B | U | T | O | R | |
| IX | S | T | A | D | E | S | U | D | |

| | | | | | | | | | |
|------|---|---|---|---|---|---|---|---|---|
| | 1 | 2 | 3 | 4 | 5 | 6 | 7 | 8 | 9 |
| I | P | R | E | D | A | T | E | U | R |
| II | R | A | T | I | B | O | I | S | E |
| III | E | P | I | N | C | E | R | A | S |
| IV | S | T | A | G | E | E | G | O | |
| V | E | G | O | D | E | E | N | | |
| VI | N | U | E | E | U | T | N | | |
| VII | C | E | S | A | R | I | N | O | |
| VIII | E | L | N | A | N | S | E | N | |
| IX | S | E | N | S | I | T | I | F | S |



Horaires des marées

| JOURS | HAUTE MER | | | | | | BASSE MER | | | |
|-------------|-----------|--------|--------|-------|--------|-------|-----------|--------|-------|--------|
| | matin | haut.m | coeff. | soir | haut.m | Coeff | matin | haut.m | soir | haut.m |
| Vendredi 06 | 07 25 | 5 32 | 64 | 19 45 | 4 92 | 61 | 01 46 | 1 83 | 14 15 | 1 69 |
| Samedi 07 | 08 22 | 5 15 | 58 | 20 48 | 4 74 | 55 | 02 37 | 1 97 | 15 08 | 1 82 |
| Dimanche 08 | 09 34 | 5 03 | 54 | 22 25 | 4 67 | 53 | 03 34 | 2 07 | 16 07 | 1 91 |
| Lundi 09 | 11 03 | 5 02 | 53 | ---- | --- | -- | 04 38 | 2 09 | 17 12 | 1 91 |
| Mardi 10 | 00 01 | 4 77 | 54 | 12 20 | 5 11 | 56 | 05 43 | 2 00 | 18 17 | 1 80 |
| Mercredi 11 | 01 03 | 4 97 | 60 | 13 22 | 5 27 | 64 | 06 48 | 1 81 | 19 21 | 1 61 |
| Jeudi 12 | 01 54 | 5 19 | 68 | 14 17 | 5 43 | 72 | 07 51 | 1 57 | 20 21 | 1 39 |
| Vendredi 13 | 02 39 | 5 41 | 77 | 15 05 | 5 57 | 80 | 08 50 | 1 31 | 21 16 | 1 18 |
| Samedi 14 | 03 21 | 5 59 | 84 | 15 50 | 5 66 | 86 | 09 46 | 1 09 | 22 07 | 1 05 |
| Dimanche 15 | 04 01 | 5 72 | 88 | 16 32 | 5 67 | 89 | 10 39 | 0 94 | 22 56 | 1 00 |
| Lundi 16 | 04 41 | 5 78 | 89 | 17 12 | 5 62 | 89 | 11 29 | 0 89 | 23 43 | 1 06 |
| Mardi 17 | 05 20 | 5 76 | 87 | 17 50 | 5 50 | 85 | 12 17 | 0 94 | ---- | --- |
| Mercredi 18 | 05 59 | 5 67 | 82 | 18 27 | 5 34 | 79 | 00 29 | 1 19 | 13 04 | 1 10 |
| Jeudi 19 | 06 38 | 5 52 | 75 | 19 04 | 5 15 | 71 | 01 15 | 1 40 | 13 49 | 1 34 |
| Vendredi 20 | 07 18 | 5 32 | 66 | 19 44 | 4 94 | 62 | 02 01 | 1 65 | 14 35 | 1 63 |
| Samedi 21 | 08 01 | 5 11 | 57 | 20 29 | 4 74 | 52 | 02 47 | 1 92 | 15 21 | 1 93 |
| Dimanche 22 | 08 50 | 4 89 | 48 | 21 27 | 4 57 | 44 | 03 35 | 2 17 | 16 11 | 2 20 |
| Lundi 23 | 09 49 | 4 70 | 41 | 22 45 | 4 48 | 39 | 04 27 | 2 38 | 17 04 | 2 39 |
| Mardi 24 | 11 02 | 4 58 | 37 | ---- | --- | -- | 05 23 | 2 51 | 18 02 | 2 48 |
| Mercredi 25 | 00 09 | 4 51 | 37 | 12 22 | 4 56 | 38 | 06 21 | 2 55 | 19 03 | 2 45 |
| Jeudi 26 | 01 19 | 4 66 | 40 | 13 39 | 4 66 | 43 | 07 20 | 2 47 | 19 58 | 2 32 |
| Vendredi 27 | 02 07 | 4 85 | 46 | 14 30 | 4 81 | 50 | 08 14 | 2 30 | 20 46 | 2 14 |
| Samedi 28 | 02 46 | 5 07 | 54 | 15 10 | 4 99 | 58 | 09 03 | 2 08 | 21 29 | 1 93 |
| Dimanche 29 | 03 23 | 5 28 | 62 | 15 47 | 5 17 | 66 | 09 48 | 1 83 | 22 10 | 1 73 |
| Lundi 30 | 04 00 | 5 47 | 69 | 16 23 | 5 33 | 72 | 10 30 | 1 60 | 22 49 | 1 55 |
| Mardi 31 | 04 37 | 5 63 | 75 | 16 59 | 5 45 | 78 | 11 12 | 1 39 | 23 29 | 1 41 |

| | | | | | | | | |
|---|---|---|---|---|---|---|---|---|
| 2 | 1 | 7 | 4 | 9 | 5 | 3 | 6 | 8 |
| 6 | 8 | 3 | 2 | 1 | 7 | 4 | 5 | 9 |
| 5 | 9 | 4 | 6 | 8 | 3 | 2 | 7 | 1 |
| 9 | 6 | 8 | 5 | 2 | 1 | 7 | 3 | 4 |
| 4 | 7 | 2 | 8 | 3 | 6 | 9 | 1 | 5 |
| 3 | 5 | 1 | 9 | 7 | 4 | 8 | 2 | 6 |
| 1 | 4 | 9 | 7 | 5 | 2 | 6 | 8 | 3 |
| 7 | 3 | 6 | 1 | 4 | 8 | 5 | 9 | 2 |
| 8 | 2 | 5 | 3 | 6 | 9 | 1 | 4 | 7 |

La Baule + est édité par la SARL La Baule Plus : 1 bis, allée du Parc de Mesemena, 44500, La Baule. Téléphone : 02 40 60 77 41

Courriel : redaction@labauleplus.com

Sarl au capital de 4600,00 € - RCS ST NAZAIRE : 452 575 285 - APE : 5814Z

Imprimé par AG Roto (Eure)

Tirage : 35 000 exemplaires.

Directrice de la publication : Fabienne Brasseur
Journaliste : Yannick Urrien

ISSN : 1767-6150 - Dépôt légal à parution.

Publicité : Fabienne Brasseur au 02 40 60 77 41 ou fabienne@labauleplus.com



Pornichet : un chantier d'envergure pour sauver la dune du port



La dune du port de Pornichet, joyau naturel réaménagé en 2020 pour protéger la biodiversité locale, fait face à une menace inattendue. Une graminée invasive, l'Eragrostis Curvula, originaire d'Afrique du Sud, colonise les lieux, empêchant les espèces locales de se développer. Face à ce défi écologique, la Ville de Pornichet lance une vaste opération de restauration en trois phases, s'étalant jusqu'à l'automne 2025.

Jusqu'aux vacances de Noël, la dune sera décapée sur une profondeur de 20 à 40 cm pour retirer les végétaux indésirables. Avant cette opération, les oyats, plantes essentielles à la stabilisation des dunes, seront soigneusement extraits et conservés pour une réimplantation future. Pendant ces travaux, certaines zones seront temporairement interdites au public afin de garantir la sécurité.

En 2025, la dune sera laissée en sommeil durant le premier semestre, le temps que les travaux de reconstruction de la passerelle du vieux môle et l'aménagement final du front de mer soient réalisés. Parallèlement, en mars, des interventions sur les massifs du Square Hervo compléteront cette stratégie d'aménagement.

À l'automne 2025, les dunes, fragilisées par les tempêtes automnales de 2023, seront reprofilées. Les végétaux indigènes, dont les oyats précédemment préservés, seront replantés pour renforcer leur rôle protecteur. La dune de Pornichet ne se contente pas d'offrir un paysage à couper le souffle. Elle constitue un bouclier naturel contre les assauts des vagues et du vent et abrite une biodiversité précieuse.

Contactez-nous pour votre publicité :

Fabienne: 06 08 80 39 55

fabienne@labauleplus.com



Salle de la Duchesse Anne
Le Pouliguen
15h30 à 16h30



Plus d'infos sur : atelierdugout44.fr

Démonstrations culinaires par des chefs de la région

| | |
|---|---|
|  décembre Jeudi 05 | Sébastien NORAND Restaurant du Golf - Guérande Bar à la Colbert |
|  décembre Jeudi 12 | Axel MARCILLY BISTROBAULE - La Baule Risotto de gambas royales et champignons |
|  décembre Jeudi 19 | Bryan CHOQUET SCENE 6 - Saint-Nazaire Rougail saucisses |



Pendant les vacances de Noël, l'atelier du goût est fermé.
Les démonstrations de cuisine reprendront le 9 janvier 2025

Le Musée des marais salants fête les 40 ans de sa réouverture

Le Musée des marais salants fête les 40 ans de sa réouverture. Connue comme l'un des premiers musées d'arts et de traditions de France à sa création à Batz sur Mer en 1887, le « Musée des anciens costumes » est devenu le « Musée des marais salants », lors de sa réouverture en 1984. Depuis 40 ans, le musée, reconnu « Musée de France » en 2006 par le ministère de la Culture, n'a cessé de s'inscrire dans une dynamique de professionnalisation croissante, soutenue par CapAtlantique La Baule-Guérande Agglo avec une nouvelle politique culturelle. À cette occasion, il ouvrira gratuitement ses portes durant tout le week-end des 7 et 8 décembre avec de nombreuses animations.



L'association Cercle 7 organise une conférence avec l'avocate Valérie Bugault



Reset » traite de la disparition des libertés individuelles : « L'enjeu est de taille face aux projets clairement annoncés et mis en œuvre par une petite minorité d'individus se retrouvant au sommet de Davos : dépopulation massive et contrôle total des survivants. Leur programme pour nous est fait de guerres, de pandémies, d'accidents climatiques organisés, de soumission totale... Notre programme est fait de Justice, de responsabilité, de liberté et de dignité humaine. »

Dans le cadre de son cycle de conférences, l'association Cercle 7 reçoit Valérie Bugault, docteur en droit et ancienne avocate fiscaliste, le 14 décembre à 17h au Golden Tulip à La Baule. Le dernier livre de Valérie Bugault « La véritable alternative au Great

Inscription auprès de Marie-Christine Gauthier (06 79 28 56 48). Une participation de 7€ par personne sera à régler sur place (liquide, CB ou chèque bancaire au nom de « Cercle 7 ») pour la location de la salle.

Un jumelage franco-allemand bientôt sur les routes



Pour marquer les 40 ans de jumelage entre Hombourg, en Allemagne, et La Baule, en France, l'association Culture et Foi, en partenariat avec Simone Lukas, responsable hombourgeoise, a orchestré une journée mêlant culture, musique et convivialité.

Le point d'orgue de cette célébration fut un concert exceptionnel en l'église Notre-Dame de La Baule, réunissant de jeunes musiciens de Hombourg et le jazz-band de La Baule.

Pour prolonger cet élan d'amitié, Thierry Kapp, représentant de Culture et Foi, a annoncé l'organisation d'un rallye automobile autour de la presqu'île guérandaise à l'occasion des vacances de Pâques 2025. Cet événement réunira des familles françaises et allemandes dans une aventure ludique et touristique. « Ce rallye sera une nouvelle occasion de renforcer nos liens tout en découvrant ensemble les paysages magnifiques de la région », a-t-il déclaré.

VILLE DE



AGENDA DÉCEMBRE 2024

Programme complet et détaillé sur Internet et les réseaux sociaux

| NOËL MAGIQUE | CULTURE |
|--|---|
| <p>Jusqu'au 5 jan. Exposition Bottlepainting : À l'abordage de La Baule-Escoublac Espace culturel chapelle Sainte-Anne</p> <p>4 Spectacle Le Kamishipatch, Alice À partir de 3 ans Bibliothèque Henri Queffelec - 11^h</p> <p>12 au 15 Marché de Noël d'Escoublac par l'association des commerçants d'Escoublac Place de l'Église d'Escoublac</p> <p>14 Spectacle de contes Inuit À partir de 4 ans Bibliothèque Henri Queffelec - 11^h</p> <p>14 Village de Noël Magique : Noël autour du Monde Bois des Aulnes - 15^h / 21^h</p> <p>14 déc. au 5 jan. Piste de luge Place de la victoire - 15^h / 19^h</p> <p>21 et 22 Journées récréatives : structures gonflables, visite du Père Noël par le Comité des fêtes de La Baule-Escoublac Complexe sportif Alain Burban</p> | <p>Jusqu'au 5 jan. Cendreen Mo. Résidence d'artistes - Musée Boesch Jeudi au dimanche - 14^h / 18^h30</p> <p>Exposition Terres Blanches Musée Boesch + d'infos : labaule.fr</p> <p>1er Humour: Les Darons Palais des congrès J. Chirac - Atlantia - 17^h + d'infos : labaule-evenements.com</p> <p>12 Humour: Benjamin Tranié « Félicitations et tout et tout » Palais des congrès J. Chirac - Atlantia - 20^h30 + d'infos : labaule-evenements.com</p> <p>15 Concert: Orchestre d'Harmonie de La Baule Palais des congrès J. Chirac - Atlantia - 16^h + d'infos : labaule-evenements.com</p> <p>21 Théâtre: L'amour chez les autres Palais des congrès J. Chirac - Atlantia - 20^h + d'infos : labaule-evenements.com</p> |
| VIE DE QUARTIER | SPORT |
| <p>5 Cérémonie : Journée nationale d'hommage aux Morts pour la France pendant la guerre d'Algérie et les combats du Maroc et de la Tunisie Place de l'église d'Escoublac - 11^h</p> <p>7 Permanence municipale mobile: Les élus à votre écoute Esplanade Lucien Barrière - 11^h30</p> <p>14 « Le Maire vous répond » Facebook Live et YouTube - 11^h</p> <p>17 et 18 Repas des aînés Palais des congrès J. Chirac - Atlantia + d'infos : 02 51 75 75 30</p> <p>20 Conseil municipal Salle du conseil et Facebook Live - 18^h</p> | <p>1er et 15 Rugby: 1er: RCB vs Stade Treillierain 15: RCB vs RC Grace Guenrouet Stade Jean Gaillardon - 15^h + d'infos : rcbaulois.frr.fr</p> <p>7 Football: USBP vs AS Sautron Stade Moreau Desfarges - 18^h + d'infos : usbppfoot.com</p> <p>7 Danse : Championnat Inter-régionaux des Pays de la Loire et Bretagne de Danse Sportive Latines et Standards Complexe sportif Jean Gaillardon + d'infos : duodance44.fr</p> <p>7 et 8 Hockey: tournoi national Complexe sportif Alain Burban - 10^h/18^h</p> <p>8 et 15 Concours de sauts d'obstacle et dressage Centre équestre baulois + d'infos : centreequestredelabaule.com</p> <p>14 Gymnastique: soirée gymnique Complexe sportif Alain Burban - 18^h</p> |

© 2024 Ville de La Baule-Escoublac

 @VilleLaBaule
 #VivreAuPaysDesVacances labaule.fr



HÔTEL DE VENTES DE LA BAULE

ERIC SANSON ~ ALIZÉE LAUVRAY-ROBERT

COMMISSAIRES-PRISEURS



VENTE EN PRÉPARATION

LE SAMEDI 8 FÉVRIER 2025

BIJOUX - MONTRES - MODE - MOBILIER - OBJETS D'ART - TABLEAUX

EXPERTISES GRATUITES

AVEC NOS COMMISSAIRES-PRISEURS/EXPERT BIJOUX

TOUS LES JOURS SUR RDV OU PAR MAIL



Pour inclure des lots, veuillez contacter le secrétariat au 02 40 60 60 90



SCEAU EN JADE, XIXE SIÈCLE

80 000 €

ADJUGÉS EN NOVEMBRE !

BAGUE OR ET DIAMANT DE 3,36 CT

23 000 €



Retrouvez toutes nos ventes sur
www.hoteldesventesdelabaule.fr

Place Antoine de la Perrière - 44500 La Baule

Tél : 02 40 60 60 90

contact@hoteldesventesdelabaule.fr