

la baule +

L'essentiel de la presqu'île guérandaise !

Mensuel gratuit d'informations - N° 245 - Novembre 2024

Toyota Professional L'automobile pour les professionnels
PROACE LIVE SHOW
CONFÉRENCE INTERACTIVE
le **jeudi 14** novembre à 19h
à l'Hippodrome de PORNICHET
Interventions d'un expert comptable et d'un avocat fiscaliste

VENEZ VIVRE UNE SOIRÉE UNIQUE

CONTACTEZ VOTRE CONCESSIONNAIRE POUR VOUS INSCRIRE
06 76 97 22 26

Saint-Nazaire

1^{er} Constructeur Mondial



TOYOTA GCA
Saint-Nazaire
Tel. 02 51 76 50 50

Nos entreprises locales communiquent :
BIEN VIVRE



La résidence Emeis Les Ecrivains priorise sur la qualité de vie de ses résidents **Page 8**

kernews 91.5 FM

Votre radio de proximité :
infos locales, agenda, et la meilleure bande-son de votre vie !

6h-9h : la matinale de Kernews évolue avec un flash local toutes les 30 minutes

10h-13h : Anthony présente l'agenda des sorties dans notre région

13h-16h : Des hits, des découvertes, la playlist qui vous fait vibrer

16h-19h : C'est Pixelle ! L'animatrice la plus délirante balance tout !



PROFESSIONNELS

Dans un contexte économique difficile, la publicité est plus que jamais un levier essentiel. En cette période stratégique de fin d'année, se faire connaître ou rappeler son offre aux consommateurs est primordial. Décembre approche : pensez dès maintenant à réserver vos espaces publicitaires pour maximiser votre visibilité et mettre toutes les chances de votre côté.

Régie publicitaire locale Kernews + La Baule+ : Fabienne Brasseur au 06 08 80 39 55

Publicité nationale : TF1 Publicité commerciale Kernews dans le cadre des Indés Radios + Multivilles



Franck Dubosc



Entretien à l'occasion de la sortie de « Prodigieuses » Page 12

Alexandra Lamy



Un film sur les premières écoles dans les villages Page 18

NOS FRUITIERS
en racines nues
à partir de **18€**

PÉPINIÈRES
Duval

117 route du Passouer
SAINT-NAZAIRE

Ouvert du Lundi au Samedi: 8h30 - 12h30 et 14h00 - 18h00

DEVIS ET CROQUIS GRATUITS



02 40 53 06 10

Pascal Perrineau



Le politologue évoque sa passion pour la politique
Pages 4 et 5

Florent Ly-Machabert



La France dans le collimateur de l'Europe
Pages 6 et 7

Ludovic Malot



Comprendre la bataille mondiale qui se joue
Pages 10 et 11

Jean-Jacques Charbonier



Le médecin évoque les mondes invisibles
Pages 14 et 15

du 36 au 52

La marque "signature" féminine de La Baule.
Une touche classique, moderne & dynamique

LA BAULE (face au marché) - GUÉRANDE (Galerie Leclerc) - PARIS 6e

PULLS
VESTES
PANTALONS
JEANS
CHEMISIERS
...

SOYEZ RESPECTUEUX DE L'ENVIRONNEMENT : NE JETEZ PAS CE JOURNAL SUR LA VOIE PUBLIQUE, EMPORTEZ LA BAULE+ CHEZ VOUS !



OUEST UNION
Depuis 1966

www.ouestunion.com



441 000 €
LA BAULE - CENTRE
Proche de Gaulle et plage, bel appartement comprenant pièce de vie avec cuisine ouverte A/E sur grande terrasse de 27m² exposée sud, 2 chambres avec accès terrasse, salle d'eau, wc séparés. Cave et place de parking extérieure privative. Charges 1088€/an, 20 lots principaux. Cl. én. E.
Prix comprenant 5% TTC d'honoraires charge acquéreur. Aucune procédure en cours. Réf. 5007



1 352 000 €
LA BAULE - PLAGE BENOÎT FACE MER
Rare à la vente, dernier étage, appartement entièrement rénové de 61m² comprenant vaste espace de vie avec cuisine ouverte aménagée et équipée sur terrasse face mer de 26,43m², 2 chambres sur balcon, 2 salles d'eau et wc séparés. Cave et parking extérieur. Charges 2500€/an, 28 lots principaux. Cl. én. F.
Prix comprenant 4% d'honoraires charge acquéreur. Aucune procédure en cours. Réf. 5005



227 000 €
GOLF DE LA BAULE
Dans une domaine prisé avec piscine, appartement vendu meublé comprenant entrée, pièce de vie avec cuisine ouverte A/E sur terrasse exposée sud, chambre avec SDB et wc séparés. Garage. Possibilité d'acquérir également l'appartement mitoyen. Charges 1600€/an (eau et électricité comprises), 108 lots principaux. Cl. én. E.
Prix comprenant 5,58% d'honoraires charge acquéreur. Aucune procédure en cours. Réf. 5008

Les informations sur les risques auxquels ces biens sont exposés sont disponibles sur le site Géorisques : www.georisques.gouv.fr

25 Boulevard Hennecart - Face à la Mer - à 2 pas de l'avenue de Gaulle - Tél 02 40 24 12 61

Le Croisic : transformation de la place Dinan au cœur du centre-ville



Michèle Quellard, maire du Croisic

À partir du 5 novembre 2024, un projet ambitieux de réaménagement de la place Dinan va débiter au Croisic. Cette opération, qui s'étendra sur une année avec une interruption pendant l'été, vise à métamorphoser cet espace emblématique en une entrée plus verte et apaisée du centre-ville, tout en réduisant la présence des voitures. D'ici fin 2025, la place Dinan offrira un cadre plus naturel, marqué par une réduction significative de la circulation automobile. L'objectif est de favoriser les déplacements à pied ou à vélo tout

en redonnant une place centrale à la nature, actuellement limitée à un alignement d'arbres. Le projet s'inscrit dans la continuité des réaménagements entrepris depuis plusieurs années dans le centre-ville, avec pour ambition de revitaliser cet espace et de le reconnecter au parc du Mont-Esprit, actuellement coupé par la route et les véhicules.

Les travaux se dérouleront en plusieurs phases. Jusqu'en juin 2025, les efforts se concentreront sur la place Dinan elle-même, avec des fouilles archéologiques menées sous la supervision de la Direction régionale des affaires culturelles (Drac). Après une pause pendant la période estivale pour ne pas perturber la saison touristique, les travaux reprendront en septembre et s'étendront aux rues du Traict et Hervé Rielle ainsi qu'aux quais. Durant toute la durée du chantier, la circulation sera maintenue grâce à des alternances de voie, pour minimiser les impacts sur la vie quotidienne des habitants.

Le marché en plein air continuera de se tenir sur la place Dinan, bien que des réajustements ponctuels de son implantation soient prévus en fonction de l'avancée des travaux. À terme, des restrictions seront mises en place pour les commerçants, limitant l'accès aux véhicules de plus de 3,5 tonnes. Ce réaménagement de la place Dinan s'inscrit dans la volonté municipale de repenser les espaces publics, en équilibrant les besoins de stationnement avec la nécessité de favoriser les mobilités douces et de réintroduire davantage de verdure en centre-ville. Des places de stationnement seront conservées dans la continuité de la rue de Kerveneil, et la mairie maintient son engagement de proposer des parkings gratuits pour les habitants et les visiteurs.

Le chantier, qui devrait se terminer en décembre 2025 sous réserve des conditions météorologiques, donnera à la place Dinan un nouveau visage, plus en harmonie avec les besoins actuels de la ville et de ses habitants.

Sécurité : les chiffres de la délinquance à La Baule



Franck Louvrier, maire de La Baule, vient de rendre publiques les statistiques établies par la police nationale en matière de sécurité depuis le début de l'année : « Lors du 1er semestre 2024, le nombre de faits constatés sur notre commune a baissé de 7 % par rapport à la même période en 2023. Dans le détail, les atteintes aux personnes sont en forte baisse - 24,5 %, et les atteintes aux biens diminuent également, - 14,4 %. Seul bémol, par rapport à 2023, le nombre de cambriolages a augmenté de 20 %, concernant tant les résidences principales que les résidences secondaires. Toutefois, à ce sujet, il convient de souligner l'interpellation en flagrant délit, fin juillet, de deux jeunes femmes pour une série de 12 cambriolages commis en trois semaines, mettant ainsi fin à cette hausse significative des vols par effraction. »

S'agissant de la seule période estivale, juillet - août, le nombre de faits constatés a baissé de 4 % par rapport à 2023, tandis que le cumul des infractions de proximité, autrement appelées délinquance de voie publique, a légèrement augmenté de 1,4 %. Plus précisément, le nombre d'atteintes aux personnes a baissé de 21,28 % et celui des atteintes aux biens de 10 % par rapport à 2023 : « En matière d'ordre public, la saison estivale s'est déroulée sans incident majeur. Aucun rassemblement festif n'a été constaté sur la plage, tandis que la fréquentation des débits de boissons et des établissements de nuit n'a pas généré de troubles graves à l'ordre public, même si les désagréments nocturnes sont encore trop fréquents. »

En revanche, c'est la question de l'insécurité routière qui pose problème : « Le bilan de la saison estivale 2024 laisse ainsi apparaître une hausse du nombre d'accidents corporels, dont un accident mortel. Les personnels du commissariat ont multiplié les opérations de prévention et de contrôle sur la voie publique conduisant à une hausse des verbalisations à hauteur de 175 % par rapport à la saison 2023. »

CASINO
PORNICHET

4 MOIS DE FOLIE

NOV DÉC JAN FÉV

MARTOUCHE

De novembre à février

Plus de gains, plus de chance, plus de fun !

Vivez 4 mois de folie au casino de Pornichet

Jouez ici



CASINO DE PORNICHET, SAS, 571.368 €, 93 bd des Océanides 44380 Pornichet - 340 481 308 RCS SAINT-NAZAIRE.

Casino • Restaurant

18+

LES JEUX D'ARGENT ET DE HASARD PEUVENT ÊTRE DANGEREUX : PERTES D'ARGENT, CONFLITS FAMILIAUX, ADDICTION... RETROUVEZ NOS CONSEILS SUR JOUEURS-INFO-SERVICE.FR (09 74 75 13 13 - APPEL NON SURTAXÉ)





PROMO

LES DERNIERS JOURS



Fatigué, mal dormi, mal au dos ?

Tic tac... Tic tac... Il est encore temps de profiter des meilleures offres Lattoflex.

Rendez-vous au Magasin de la Literie, nos experts Lattoflex vous guideront afin de trouver VOTRE literie personnalisée, pour enfin, passer de belles nuits.

FEEL THE KNOWHOW: sentir le savoir-faire
Offre valable jusqu'au 30/11/2024, sur le stock. Voir conditions en magasin.



MAGASIN de la LITERIE

Z.C. Auchan - 6, rue de la Héronnière - TRIGNAC - St Nazaire - Tél. 02 40 90 15 07
www.magasin-de-la-literie-44.fr - Ouvert dès le lundi 9h30 - En continu le samedi
LIVRAISON ET INSTALLATION OFFERTES

Pornichet : un blockhaus transformé en œuvre de Street Art



À Pornichet, un ancien blockhaus, vestige du mur de l'Atlantique, reprend vie grâce aux graffeurs Eskat et Lloeill. Situé le long du sentier du littoral, près de la Pointe de Congrigoux, dans le quartier de Sainte-Marguerite, ce monument historique se pare désormais de couleurs vives et créatives. Ce projet de revalorisation a été mené par la municipalité en collaboration avec l'association Prosimar et avec l'accord de l'Architecte des Bâtiments de France.

« Nous souhaitons donner une nouvelle dimension à ce blockhaus abandonné et recouvert de tags », explique Stéphane Cauchy, l'élus chargé de la Transition écologique. La fresque, actuellement en cours de réalisation, raconte des histoires fascinantes liées aux trois îlots visibles au large de Pornichet. Elle évoque notamment la faune ornithologique de l'île de la Pierre Percée, la pêche à pied autrefois pratiquée sur Baguenaud, et

l'histoire du chalutier échoué sur l'île des Evens, devenu par la suite un bar.

Les artistes Eskat et Lloeill ont choisi de couvrir une grande partie du bâtiment avec des lignes fluides, formant des anamorphoses, c'est-à-dire des images visibles uniquement depuis certains angles, pour souligner les volumes du blockhaus. Au fil de leurs rencontres avec les riverains, ils ont également appris que, juste après la guerre, une vieille dame avait habité dans le blockhaus, un fait qui a été intégré à la fresque.

En parallèle, un autre projet de graff autour de la nature est à l'étude près de la Dune Grise. Pornichet compte une cinquantaine de vestiges du mur de l'Atlantique, la plupart étant situés sur des propriétés privées. Ce projet d'art urbain permet donc de donner une nouvelle vie à l'un de ces édifices tout en racontant des histoires locales, tant historiques que légendaires.

Toyota Saint-Nazaire organise une soirée destinée aux professionnels

À l'occasion de la présentation de nouveaux véhicules utilitaires Toyota, la concession de Saint-Nazaire propose le jeudi 14 novembre à 19h une soirée à l'hippodrome de Pornichet qui débutera par un exposé pratique sur la fiscalité des véhicules professionnels. Benoît Chardonnet, directeur de la concession Toyota de Saint-Nazaire, explique cette démarche : « Toyota présente une nouvelle gamme d'utilitaires, beaucoup plus volumineux. C'est une grande nouveauté et cela nous permet maintenant d'avoir une gamme qui couvre 80% des besoins des entreprises en utilitaires. À cette occasion, j'ai voulu aussi organiser une soirée pratique, informative et conviviale, à travers un exposé sur la fiscalité automobile avec Briz Loncle, expert-comptable, et Thierry de Lorgeril, avocat. C'est un sujet qui intéresse tous les

professionnels au sens large, y compris ceux qui ne sont pas concernés par ces utilitaires, puisque nous allons aussi traiter de la question des véhicules particuliers utilisables en société. Donc, l'enrichissement de notre gamme utilitaire est aussi un prétexte à cette réunion. Les particularités fiscales et juridiques sont en évolution constante, selon que cela soit un véhicule diesel, essence, hybride, rechargeable ou tout électrique... »

Pratique : Soirée Toyota Saint-Nazaire, jeudi 14 novembre 2024, à partir de 19h00 à l'hippodrome de Pornichet. La conférence débutera à 19h30. À 20h15, présentation des utilitaires et cocktail. Invitation en contactant la concession Toyota de Saint-Nazaire au 02 51 76 50 50.



TA COMMUNICATION.

La référence pour l'objet publicitaire et le textile personnalisables à destination des entreprises, collectivités, associations et clubs sportifs.

06 79 82 72 77
contact@tacomunication.fr
www.tacomunication.fr



Thierry DÉCO

Depuis 2005

PEINTURE - PAPIER PEINT
REVÊTEMENTS SOLS & MURS
TRAVAUX DE DÉCORATION
RAVALEMENT

DÉLAIS
RESPECTÉS

27, rue de la Paix 44510 LE POULIGUEN
Tél./Fax : 02 40 01 56 25 - Portable : 06 03 36 35 52

Politique ► Il est considéré comme l'un des meilleurs spécialistes de la vie politique française



Pascal Perrineau : « Il y a une sorte de haine ordinaire dans la société française. »

Le Festival de la Fiction et du Documentaire Politique s'est imposé comme un rendez-vous majeur, avec la présence de nombreuses personnalités et des retombées médiatiques impressionnantes pour un jeune festival. Pascal Perrineau est devenu un habitué de cette manifestation. Nous l'avons rencontré pour justement parler de politique, puisqu'il entend nous en redonner le goût, thème de son dernier livre...

Pascal Perrineau est politologue, professeur émérite des Universités à Sciences Po où il a dirigé le Centre de recherches politiques (Cevipof) de 1992 à 2013. Ses travaux portent sur les clivages politiques et l'analyse de l'extrême droite en France et en Europe.

Il a rempli les fonctions de garant du Grand Débat national de 2019.

« Le goût de la politique : un observateur passionné de la Ve République » de Pascal Perrineau est publié aux Éditions Odile Jacob.



La Baule+ : Vous expliquez comment est né votre goût pour la politique : il s'agit d'abord une influence familiale...

Pascal Perrineau : Mon engagement est largement lié à un héritage familial, comme beaucoup de Français, puisque mes parents étaient très engagés lors de la Seconde Guerre mondiale. Ma mère était devenue allemande, puisqu'elle faisait partie de la Lorraine annexée par l'Allemagne. Elle avait connu ce traumatisme extrêmement fort que d'être une jeune fille envoyée dans une famille allemande pour être nazifiée pendant la guerre. Sa famille en avait tiré l'idée que la lutte contre le totalitarisme nazi était quelque chose de vital. Pour cela, il fallait se retrouver derrière Maurice Schuman, le père de l'Europe, qui était devenu l'alpha et l'oméga de la culture familiale. Le fait que l'Europe ait été créée autour du charbon et de l'acier, pour un grand-père qui était à la tête d'une unité sidérurgique de Wendel, était un symbole très fort. Il fallait tendre la main à l'ennemi d'hier, en l'occurrence l'Allemagne, pour faire l'Europe et empêcher le retour de la guerre puisque le charbon et l'acier, c'était avant tout l'armement et les canons. Mon père était un jeune professeur d'anglais qui était devenu interprète dans les troupes américaines. C'est ainsi qu'il a rencontré ma mère en allant libérer l'Est. Son anglophilie l'avait rallié, dès le départ, au gouvernement du général de Gaulle à Londres. Donc, il était gaulliste. Finalement, à travers cet homme et cette femme, c'est la démocratie chrétienne qui rencontre le gaullisme. Je suis le fruit de cette synthèse. Quand j'ai commencé à m'intéresser à la politique, en 1958, j'avais huit ans et de Gaulle était l'alpha et l'oméga de la culture familiale. À l'époque, beaucoup de démocrates-chrétiens, à commencer par Maurice Schumann, étaient aux côtés du général de Gaulle. Le général était pour moi l'alliance de l'autorité et de la réforme. Pour moi, le cœur de l'équilibre, c'est une alliance forte entre l'ordre et le mouvement. Ce n'est qu'avec un Georges Pompidou finissant, touché par la maladie, devenant de plus en plus conservateur, parce qu'il était épuisé, que je me suis dit qu'il fallait aller voir ailleurs. Il avait écarté Chaban-Delmas, qui était pour moi un symbole de cette alliance entre l'ordre et le mouvement. Peu à peu, je me suis dit que je

l'ai trouvée, cette alliance du côté du socialisme démocratique. C'est pour cette raison que j'ai eu une brève expérience au Parti socialiste, avant 1981, dans le courant Mitterrand, comme dans le courant Rocard. Très vite, je me suis aperçu que la politique active n'était pas faite pour moi. Il y a trop de manœuvres et trop de règlements de comptes entre des gens qui se prétendent des amis politiques. Cependant, la politique continue à me passionner. À partir de 1981, je démissionne du Parti socialiste et je deviens chercheur et professeur de sciences politiques. Je mets la même passion pour analyser l'objet politique que celle que j'avais pu mettre, dans mes années de jeunesse, pour essayer de trouver cette alliance très difficile entre l'ordre et le mouvement, l'autorité et la réforme.

Dans le triptyque national, la valeur essentielle est la liberté

Vous évoquez l'ordre et le mouvement. Toutefois, on voit apparaître de nouveaux critères, comme la souveraineté...

Oui, mais j'ai quelques valeurs incontournables. D'abord, le pluralisme. Dans certaines démocraties, on considère que l'on n'a plus d'adversaires, mais des ennemis. Ce n'est pas du tout ma conception. Je n'ai aucun ennemi, je n'ai que des adversaires. La deuxième valeur essentielle, c'est la liberté. Dans le triptyque national, la valeur essentielle est la liberté. L'égalité est quelque chose de compliqué. Je suis davantage pour l'équité sociale que pour l'égalité, et la fraternité doit être l'alliance de la liberté et de l'égalité. Mon troisième registre de valeur, c'est l'Europe. Si nous avons la paix et la croissance économique, pendant une aussi longue période, c'est grâce à l'Europe.

Personne ne remet en cause cela, c'est l'Europe technocratique qui est contestée...

Pour moi, l'Europe n'est pas du tout intouchable, elle doit évoluer. Dans certains secteurs, on peut reprendre temporairement notre souveraineté, comme sur le contrôle des frontières. Il faut continuer à démocratiser l'Union européenne et j'espère qu'un jour on pourra élire le président de la Commission européenne au suffrage universel. C'est pour cela que j'étais très fa-

vorable au Traité constitutionnel européen qui posait le problème de l'Europe politique. On a trop construit l'Europe par l'économique et le monétaire, alors que la politique est en retard. Il faut reconstruire une Europe politique, on le voit tous les jours dans ce qui se passe dans l'aide européenne à l'Ukraine. Donc, on a besoin de peser politiquement, tout en respectant le lieu essentiel d'expression de la démocratie qu'est la Nation.

Vous évoquez votre attachement à la liberté d'expression en considérant que vous n'avez pas d'ennemis, mais des adversaires. Or, aujourd'hui, dans tout débat, le seul argument consiste à taxer l'autre de complotisme...

Cette perte de la culture démocratique pluraliste consiste à transformer l'autre avec lequel on n'est pas d'accord en véritable diable. Cette logique de diabolisation nourrit les extrêmes car, que l'on soit à LFI ou au RN, on fonctionne beaucoup à la diabolisation.

Cette logique du bouc émissaire a beaucoup perverti le débat démocratique

Les centristes sont aussi tombés dans ce piège de la diabolisation en accusant systématiquement leurs adversaires d'être complotistes ou poutinistes...

Bien sûr ! Tout est dans la manière dont on est plus ou moins chargé par cette logique de diabolisation. Cette logique fonctionne partout, même chez Emmanuel Macron, lorsqu'il diabolise le Rassemblement national. C'est un défaut malheureusement extrêmement partagé. Cette logique du bouc émissaire, peu importe sa nature, a beaucoup perverti le débat démocratique français.

Évoquons la haine générationnelle. Les jeunes de gauche reprochent à leurs aînés d'avoir saboté le climat tandis que, pour les jeunes de droite, c'est d'avoir détruit la France sur le plan économique et migratoire. Ce phénomène est-il nouveau ?

Je suis tout à fait d'accord, il y a une sorte de haine ordinaire dans la société française qui est largement due au fait que les gens se définissent de plus en plus, non pas par ce qu'ils croient, mais

BODIGUEL

CUISINE & ESPACES DE VIE



02 40 19 91 91
HERBIGNAC

cuisines-bodiguel.com

ORIBA



VOUS AUSSI, DÉCOUVREZ LE PRIX DE VENTE DE VOTRE BIEN

Profitez d'une estimation offerte



Saint Marc / Mer
319 945 € FAI

79 m² 3 chambres 1 salles d'eau
Les rochelles - Au calme Réf 1775 DPE D
305 000 € honos exclus - Honos 4,9 %TTC à charge acquéreur
Classe énergie 190 kWhEP/m².an (D) - Classe climat 6 kg CO₂/m².an (B)



La Baule
936 000 € FAI

142 m² (120 Hab) 5 chambres 2 salles d'eau
Quartier Lycée - 1 km plage Réf 1812 DPE C
900 000 € honos exclus - Honos 4%TTC charge acquéreur
Classe énergie 172 kWhEP/m².an (C) - Classe climat 5 kg CO₂/m².an (A)



Piriac sur mer
254 400 € FAI

78 m² 3 chambres 1 salle d'eau
Maison neuve - Proche centre Réf 1808 DPE N/A
240 000 € honos exclus - Honos 6 %TTC à charge acquéreur -
Copropriété 14 lots

Proche de vous depuis 1979

06 23 39 63 80

6 AGENCES VOUS ACCUEILLEN

La Baule | Pornichet | Sainte-Marguerite | Saint-Marc-sur-Mer | Piriac-sur-mer | Nantes

Voir + d'offres



ORIBA.FR

par ce qu'ils sont. La haine des femmes vis-à-vis des hommes, ou des hommes vis-à-vis des femmes. Il y a des haines ethniques et culturelles, des haines générationnelles, car on est de plus en plus dans une guerre entre les générations. C'est quelque chose de délétère qui détruit le lien social, ce qui fait que l'on peut faire communauté. On ne peut pas faire société avec cette multiplication de front de lutte. Si

la société française connaît des phénomènes de désintégration, c'est à cause de ce wokisme rampant.

Macronisme : une entreprise de rénovation uniquement par le haut

Enfin, vous voulez nous redonner le goût de la politique. Or, avant

cela, ne faut-il pas déjà que le politicien ait lui-même le goût de la France et de son peuple? Dans beaucoup de pays, on voit des chefs d'État qui pensent au bonheur quotidien de leur peuple, alors qu'en France il y a une volonté d'emmerdement permanent, comme si le politicien français jouissait de cette forme de sadisme...

Pour redonner aux Français le goût de la politique, il faut sortir de cette culture de haine. Il faut revenir à une culture du pluralisme, il faut reconstruire le goût de la politique par le bas, et non par le haut. Il faut d'abord un engagement local, faire ses preuves au plan local. La limite du macronisme, c'est que c'est une entreprise de rénovation uniquement par le haut qui n'a pas rencontré un mouvement par le bas.

Il faut absolument recréer un mouvement d'en bas. Ensuite, il faut réintroduire la notion de peuple, c'est-à-dire des revendications populaires, au cœur du débat. La représentation ne peut pas avoir raison contre la volonté populaire. On a vu cela lors du Traité constitutionnel européen : on est passé en force, ce n'est pas normal. Si l'on refait une nouvelle législation sur l'immigration, il ne serait pas choquant que

l'on demande aux Français ce qu'ils en pensent, après une vraie campagne pluraliste. Si le populisme a pris autant de place dans la politique française et dans le monde entier, c'est parce que la démocratie traditionnelle n'a pas su accorder suffisamment de place à la souveraineté populaire.

Propos recueillis par Yannick Urrien.

VIGNES
BISTROT DE COPAINS

**MOULIERIE L'ÉTÉ,
RESTAURANT TRADITIONNEL L'HIVER !**

VENEZ DÉCOUVRIR NOTRE NOUVELLE CARTE !
FORMULE DU MIDI - SOIRÉES À THEME - PRIVATISATION

2330 ROUTE DE LA BAULE, 44 350 GUÉRANDE

02.40.23.79.38 - f @ OVIGNESLAMOULIERIE

Cendreen Mo en résidence Artiste au Musée Boesch

L'artiste peintre Cendreen Mo est en résidence Artiste au Musée Boesh, au Pouliguen, jusqu'au 7 janvier 2025. En effet, le musée Boesh accueille des artistes en résidence, avec un atelier, une salle d'exposition et un logement, ce qui permet à Cendreen Mo, qui habite sur la presqu'île, de vivre et travailler pendant plusieurs semaines face à la côte sauvage : « C'est une parenthèse enchantée, une bulle de bonheur, on laisse à l'artiste une résidence, un lieu pour travailler, et un lieu pour exposer. C'est un cadre magnifique que la ville de La Baule laisse à la disposition des artistes. Cela permet de sortir de sa zone de confort. En m'installant, j'ai organisé une partie galerie et une partie atelier. Pour peindre, j'ai besoin d'une dimension personnelle, donc je

ne fais pas cela devant le public. En revanche, je peux le faire quand il s'agit du Paper Art, parce que ce n'est pas la même chose. Évidemment, il y a des moments de partage avec le public, aux heures d'ouverture, pour que les gens puissent voir ma façon de travailler. »

Le thème de son travail porte sur la haute couture et l'univers féminin : « C'est un univers assez esthétique, entre la peinture et le Paper Art, mon univers de création est très féminin, avec des portraits, et, depuis 2022, je rajoute du papier pour avoir une dimension plus vibratoire au travail de la peinture. Présenter ces regards de femmes en communion avec l'océan, dans l'environnement magique du musée Boesch, est une proposition qui m'enchant par

le symbole de force que représente l'élément eau et j'en mesure la chance. »

Cendreen Mo a commencé à peindre après un accident grave : « Aujourd'hui, je remercie la vie de ce qui est arrivé, si j'avais moins de douleurs, ce serait un peu mieux, mais j'ai fait quelque chose de tout cela. Cela se ressent dans mon travail puisque les personnes m'en parlent. »

Cendreen Mo au Musée Boesh, jusqu'au 7 janvier 2025. Ouverture au public du jeudi au dimanche entre 14h et 18h30. Musée Boesch, 40, rue François Bougouin au Pouliguen. Entrée libre.



LE SPÉCIALISTE EN TERRASSE ET EN AMÉNAGEMENT EXTÉRIEUR



Terrasse coulissante pour piscine

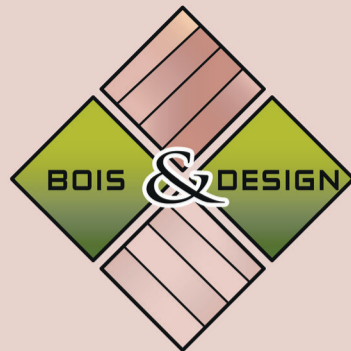

Raphaël Thebaud
06 77 88 81 18

Création de carports, pergolas
Pose de palissades & clôtures
Mobilier de Jardin



10, rue de la Briquerie - Parc de Villejames - GUÉRANDE - www.bois-et-design44.fr - boisetdesign@hotmail.com

Économie ► La France dans le collimateur de l'Europe



Florent Ly-Machabert :
« Le droit de propriété, c'est l'usus, le droit de l'user, mais aussi le fructus, c'est-à-dire la possibilité d'en retirer du fruit. »

Florent Ly-Machabert est économiste, major de l'École des Hautes Études commerciales en 2007, agrégé de sciences économiques et sociales, intervenant et directeur de mémoire à l'EDHEC, il a fondé en 2013 Samarie & Cie, un cercle de vulgarisation économique et sociale à visée libérale

conservatrice. Depuis 2007, il publie régulièrement des travaux variés (romans, essais et documents) aux éditions Ubifrance, Lettres du Monde et Éditions universitaires européennes, tout en étant un chroniqueur régulier du journal Contrepoints et du Courrier des Stratèges.

La Baule+ : On a le sentiment d'être dans un train qui roule à très grande vitesse et qui se rapproche du mur de la dette, mais les passagers sont toujours inconscients...

Florent Ly-Machabert : C'est une belle métaphore. On pourrait reprendre aussi

celle du Titanic, avec l'orchestre qui continue d'accorder ses violons alors que le naufrage a commencé... Le problème, c'est celui de la trappe à dettes : c'est lorsque l'on s'endette à un taux durablement supérieur au taux de croissance que l'on arrive à dégager chaque année. Depuis que la Banque centrale européenne a remonté

les taux, entre juin 2022 et juin 2024, nous sommes en moyenne à plus de 3 % sur un emprunt d'État à dix ans. Malheureusement, nous n'avons pas 3 % de croissance. Nous avons péniblement 0,8, et encore, avec des artifices dont l'INSEE et Bercy ont le secret. Durablement, si l'on s'endette à 3 % sans avoir 1 % de croissance,

nous sommes exactement dans ce que les économistes appellent la trappe à dettes. L'histoire économique est remplie de pays qui ont sauté pour moins que cela.

L'Arabie Saoudite a menacé de vendre massivement les titres de dette, si la France faisait n'importe quoi avec les avoirs russes gelés

La plupart des gens n'écourent pas ce discours et ils estiment que c'est une affaire qui sera réglée entre grands financiers... Que leur dites-vous ?

Ils feraient mieux de méditer ce qui est arrivé aux Chypriotes, aux Libanais et aux Grecs ! Ce que l'on appelle le scénario à la grecque, c'est lorsque, de façon non volontaire, un pays doit faire ce qu'il ne veut pas faire. Pour la Grèce, elle a dû se plier à ses engagements européens. À partir du moment où nous sommes dans l'Union européenne, que cela nous plaise ou non, on doit avoir une dette publique qui ne dépasse pas 60% du PIB et l'on doit avoir un déficit public qui ne dépasse pas 3 % du PIB. La France explose complètement ses compteurs et c'est pour cela que la Commission européenne nous a placés dans une procédure pour déficit excessif qui va nous coûter entre 2 et 3 milliards d'euros. Il est arrivé des mesures terribles à la Grèce, imposées par la troïka, à savoir la Banque centrale européenne, le FMI et la Commission européenne, des acteurs qui sont venus pour saigner les Grecs. En Grèce, on a rogné sur les salaires des fonctionnaires de l'ordre de 30 % pour que les critères de l'Union européenne soient respectés. Si la Grèce ne voulait pas respecter ces critères, libre à elle, mais à ce moment-là, elle n'aurait pas dû rentrer dans la zone euro. Nous ne sommes plus à l'époque

où quand il y avait un petit manque, on faisait cela en interne. À partir du moment où nous allons sur les marchés financiers - et plus de la moitié de notre dette est détenue par des investisseurs étrangers - les moyens de pression des détenteurs étrangers sont énormes. Au niveau de la zone européenne, on a vu que l'Arabie Saoudite a menacé de vendre massivement les titres de dette de pays européens dont la France, si la France faisait n'importe quoi avec les avoirs russes gelés. On a vu aussi, dans le cadre de l'arrestation du fondateur de Telegram, que les Émirats arabes unis ont gelé instantanément une commande de 80 avions Rafale.

Le programme rampant et transparent du Forum économique de Davos

Il y a un autre argument que l'on entend souvent : le fait qu'il y a encore de l'argent chez les riches et qu'il faudrait taxer les superprofits...

Effectivement, on peut s'asseoir sur le droit de propriété, comme au bon vieux temps de l'URSS, de façon hard ou soft. En réalité, il y a déjà une forte menace contre le droit de propriété. Par exemple, si vous êtes propriétaire d'un bien immobilier qui a le malheur d'être mal noté dans son diagnostic énergétique, dès le 1er janvier prochain vous ne pourrez plus louer ce bien. Mais le droit de louer un bien dont vous êtes le propriétaire est l'un des trois piliers qui font que vous êtes pleinement propriétaire de ce bien. Effectivement, si l'on commence à s'asseoir sur l'un des piliers de ce qui fonde notre démocratie libérale, nous sommes dans une soviétisation rampante de notre économie. Tout cela fait écho au Forum économique de Davos avec cette fameuse phrase : « Vous ne posséderez plus rien, mais vous serez quand même heureux. » Cette idée de nous

déposséder de tout ce dont nous sommes propriétaires, je ne sais pas si cela va nous rendre plus heureux, mais c'est le programme rampant et transparent du Forum économique de Davos.

Ce qui est intéressant, dans la réaction des Émirats arabes unis cet été, ce n'est pas simplement une dénonciation de la mauvaise gestion de notre pays, ce sont aussi les atteintes au droit de propriété qui ne sont pas acceptées...

Le droit de propriété, c'est l'usus, le droit de l'user, mais aussi le fructus, c'est-à-dire la possibilité d'en retirer du fruit, donc de le louer. Mais c'est aussi le droit de s'en séparer, donc de le revendre. Si l'on doit revendre son bien parce qu'une loi nous empêche de louer, ce droit de propriété est quand même menacé. Tout cela est au cœur des droits naturels qui ont été si importants dans le monde occidental.

Ce respect du droit naturel, qui est de moins en moins honoré en Europe, et qui nous distingue du reste de la planète, est source de nombreux conflits...

C'est vrai, nous sommes en train de perdre cette réputation. Prenons l'exemple de la Chine, qui est un modèle très particulier, avec ce mélange de communisme, d'étatisme et de crédit social vicieux. Cependant, il y a aussi ce confucianisme, avec cet accent qui est mis fortement sur l'harmonie, ce que l'on appelle le vivre ensemble en France. Ce confucianisme remplace l'individualisme qui reste très présent en France et en Europe. Simple-ment, il y a le bon individualisme, tout comme le mauvais individualisme. Ce qui prend le dessus dans l'Union européenne, c'est ce mauvais individualisme qui ne respecte même plus la liberté d'expression et le droit de propriété. On pourrait lister toutes les libertés fondamentales, qui sont d'ailleurs garanties dans la Constitu-

RÉNOVATION D'APPARTEMENTS



La Maison Des Travaux
Réseau de courtiers en travaux

AGENCE DE LA BAULE



SIMPLIFIEZ-VOUS LA VIE POUR VOS TRAVAUX !

- ✓ DEVIS GRATUITS
- ✓ RAPPORT QUALITÉ / PRIX
- ✓ ARTISANS LOCAUX DE QUALITÉ
- ✓ SUIVI DE TRAVAUX

Olivier Macé, votre courtier depuis 15 ans.



26 avenue Georges Clémenceau - 44500 LA BAULE
☎ 02 40 19 85 92 - www.labaule.lamaisondestravaux.com



ESSENTIEL D'habitat

Avis vérifiés
★★★★★ 4,6/5

Nous mettons en place des services de qualité d'aide à domicile à La Baule, Pornichet et villes voisines. Nos services sont éligibles au **crédit d'impôt de 50%**. L'équipe E&D est à vos côtés pour vous faciliter la vie !



MÉNAGE / REPASSAGE



JARDINAGE



GARDE D'ENFANTS



AIDE À LA PERSONNE



Vincent Le Déault
Directeur des agences de La Baule et Pornichet



LA BAULE
02 40 60 28 01



PORNICHET
02 72 34 21 40

www.essentiel-domicile.fr

tion, mais sur lesquelles on s'assoit gentiment.

On paupérise progressivement

La douleur est plus facile à accepter lorsqu'elle est progressive, car on s'en rend moins compte, contrairement à la révolution russe quand les bolchéviques ont pris le pouvoir très rapidement...

C'est une technique. On vient influencer dans le cadre d'une politique publique afin d'inciter les gens à prendre une décision qu'ils n'auraient pas prise spontanément. On a changé de méthode. On est dans l'influence, on découpe

le risque en tranches, donc on paupérise progressivement. L'inflation a été une aubaine pour paupériser les Français. La hausse de l'électricité et du gaz a aussi été une aubaine pour faire passer cette pilule du risque. En réalité, ce sont de nouvelles ressources fiscales, mais dans la tête des gens tout est noyé dans une hausse banale de factures. On a aussi déplacé un certain nombre de risques vers l'assurance vie ou vers le plan d'épargne retraite. Les décrets sont parus et si vous avez une assurance vie en gestion pilotée, équilibrée ou dynamique, vous aurez entre 4 et 15% d'actifs non cotés, potentiellement toxiques, qui n'ont rien à faire dans votre assurance vie ou dans votre plan d'épargne retraite. Mais

Bruno Le Maire, dans la loi relative à l'industrie verte, a décidé qu'il fallait mettre cela dans l'épargne. Il y a des paradis, comme revenir en gestion libre ou en gestion prudente, mais si l'on n'y prend pas garde, ce découpage du risque vise à le diluer.

En plus, on fait tout cela au nom de bons sentiments...

Le XXe siècle est malheureusement rempli de bons sentiments, mais on peut faire le bilan de ces différents totalitarismes. Tocqueville avait prédit ce totalitarisme doux, qui passe aujourd'hui par la technique et les nouveaux médias, comme le crédit social chinois. En conclusion, il y a quand même

des motifs d'espérance. La monnaie numérique est en train de se prendre les pieds dans le tapis des banques commerciales. La Banque centrale européenne pourrait d'un clic décider ce que vous pourrez faire de votre monnaie numérique. Mais les banques commerciales commencent à s'apercevoir que l'on est en train de leur retirer le monopole dans ce domaine et l'on peut raisonnablement penser que la monnaie numérique ne verra pas le jour. La tentative de supprimer l'argent en Suisse ou en Suède est un échec. Donc, il y a quand même des motifs d'espérance.

Propos recueillis par Yannick Urrien.

LBmer

11, Bd René Dubois
Face à l'Océan
LA BAULE
02 40 23 80 61

RESTAURANT
Grillades - Salades - Ardoise du jour

LES VENDREDIS DU LB

1^{er} novembre : Couscous LB
8 novembre : Choucroute de la mer
15 novembre : Kig Ha Farz
22 novembre : Tête de Veau
29 novembre : Cotriade
6 décembre : Choucroute Alsacienne

Le jeudi 21 novembre
Beaujolais Nouveau Charcuteries & Fromages

Préparez les fêtes avec arberi



1 - Collection Matera, à partir de 39€ TTC

2 - Couvre lit Jaipur, à partir de 175€ TTC

3 - Coffret Damana, à partir de 27€ TTC

4 - Bougie parfumée, à partir de 19€ TTC

5 - Peignoir Palace, 65€ TTC

6 - Diffuseur d'ambiance, 45€ TTC

7 - Parure de lit Versailles, à partir de 169€ TTC

8 - Collection West Loop, à partir de 4€ TTC

9 - Ensemble X'Tanbul, 5€ TTC

10 - Couverts Plisse'o lot de 12 cuillères à café 18€ TTC

11 - Coffret 3 pièces High Wood Déglon, 69€ TTC

12 - Coffret 2 pièces à découper Déglon, 39€ TTC

13 - Coffret La Rochère Dandy, 27€ TTC

14 - Collection Bol Saveurs, à partir de 4,50€ TTC

EN MAGASIN & SUR LE WEB Livraison partout en France

La Baule-Guérande | Zone de Villejames, 14 rue de la Briquerie à Guérande | 02 52 71 01 06 | www.arberi.fr





La Médiathèque de Pornichet voit la vie en « Rosie » : une immersion dans l'univers de l'illustrateur Gaëtan Doremus

À Pornichet, la Médiathèque invite petits et grands à découvrir « Rosie », une

petite araignée née de l'imaginaire de l'illustrateur Gaëtan Doremus. Héroïne de l'album éponyme, Rosie

part à la recherche de son fil dans une aventure riche en émotions, où elle découvre le monde et les sensations

qu'il procure : peur, joie, tristesse, et rires. Jusqu'au 23 novembre prochain, la Médiathèque propose une

exposition dédiée à cet univers poétique et coloré. Imaginée et scénographiée par l'auteur Olivier Douzou avec le soutien du Conseil départemental du Val-de-Marne, cette exposition, située à la Salle d'exposition du Phare, invite les visiteurs à plonger dans le processus de création d'un livre.

Les enfants, et plus particulièrement les tout-petits, pourront y explorer les images, les observer et même les animer, pour vivre l'histoire de Rosie d'une manière interactive et lu-

dique. Une expérience qui promet d'éveiller les sens et d'initier les plus jeunes à la découverte de la littérature jeunesse. L'exposition est accessible aux horaires habituels d'ouverture de la Médiathèque de Pornichet : les mardis, mercredis, et samedis de 10h à 12h30 et de 15h30 à 18h (jusqu'à 19h le vendredi), ainsi que le jeudi de 10h à 14h. La participation aux séances de lecture dansée est gratuite, mais une réservation est conseillée en raison du nombre limité de places.



LE SPÉCIALISTE DU VIAGER

Atlantic VIAGER

SUR LA CÔTE ATLANTIQUE

Vivre vos projets grâce au viager !

DEPUIS PLUS DE **15 ANS** À VOS CÔTÉS

Étude gratuite Sans engagement

📞 02 40 15 18 78 🌐 www.atlanticviager.fr

La résidence Emeis « Les Écrivains » : Emeis priorise sur la qualité de vie de ses résidents



Marine, Sophie Guehenneuc et Manon

Il y a deux sujets qui nous préoccupent lorsque nous portons la responsabilité de la vie de nos proches : être rassuré lorsque l'on confie ses enfants à une garde extérieure et, à l'autre bout de la chaîne de la vie, lorsque l'on doit placer ses parents ou ses grands-parents dans une maison de retraite. C'est souvent une décision difficile à prendre et le terme de maison de retraite a longtemps eu une connotation négative. Dans les années 90 et 2000, on a observé une évolution vers des résidences qui se rapprochent davantage de l'hôtellerie. Aujourd'hui, une étape supplémentaire est franchie, grâce à des compétences professionnelles complémentaires, telles que les ergothérapeutes ou les animatrices. À Guérande, la résidence Les Écrivains, qui appartient au groupe Emeis, est dirigée par une directrice qui a toujours eu la vocation

d'accompagner nos aînés.

Sophie Guehenneuc est infirmière de formation. Elle a longtemps travaillé en gériatrie à l'hôpital de Saint-Nazaire et, lorsqu'elle a décidé de rejoindre le privé, c'était aussi pour porter des valeurs qui l'animent depuis toujours : le respect du résident, comme le respect du salarié, car l'un ne va pas sans l'autre. Sophie Guehenneuc a toujours eu envie de « faire bouger les lignes » et elle a eu la liberté de le faire. Elle s'est aussi entourée de professionnels qui partagent cette même envie.

Un vrai travail de funambule pour le soignant

Concrètement, il n'était pas question pour elle de faire de la résidence une sorte d'hôtel, avec de bons services en matière de restauration et une

infirmière qui se contente de vérifier que tout va bien. Nos aînés méritent mieux : « Il faut que leurs dernières années soient aussi portées vers l'épanouissement intellectuel et physique ». Elle reconnaît que ce n'est pas facile : « La moyenne d'âge des soignants de la résidence est d'une trentaine d'années, alors que la moyenne d'âge des résidents est de 92 ans, et nous avons même dix centenaires ! » La réalité est que pour faire de l'EHPAD un lieu de vie, « nous devons jongler entre la réglementation du Code de l'action sociale et des familles, les désirs des résidents, mais aussi les injonctions des familles. Un vrai travail de funambule pour le soignant. Or il n'y a pas que les soins proprement dits, il y a aussi la complémentarité du soin avec une ergothérapeute et une animatrice à temps plein. » Rares sont les établissements qui proposent un tel

service.

Marine, ergothérapeute, souligne que « l'objectif est de garder l'autonomie du résident au maximum. Il perd tous ses repères lorsqu'il arrive, donc on essaye d'en recréer afin qu'il s'adapte à son nouvel environnement. On l'accompagne pour qu'il puisse se rendre seul au repas, ou faire sa toilette seul. On travaille aussi sur son confort, notamment avec la mise en place de fauteuils roulants, lorsque c'est nécessaire, ou d'équipements spécifiques au lit. » Marine dresse régulièrement un bilan personnalisé sur l'autonomie de chaque résident et son adaptation à l'environnement. Elle ajoute : « Je travaille sur des prises en charge en individuel ou en groupe, par exemple sur des ateliers équilibre, et en groupe cela crée une dynamique. Je prends en charge l'ensemble des résidents de la structure aussi bien côté EHPAD que l'unité de soins adaptés. Je sensibilise également les résidents sur le risque de chutes et travaille aussi le relever du sol avec eux »

Des initiatives innovantes

Des initiatives innovantes sont mises en place. Ainsi, « chaque année, on travaille sur le Tour de France avec les résidents et les salariés. On est tous invités à pédaler ensemble en salle. On a fait cette année plus de 3500 kilomètres, puisque nous nous basons réellement sur le Tour

de France au cours des trois semaines de compétition. Pour cet événement, nous utilisons le logiciel Bike Labyrinth, qui affiche des balades virtuelles sur un écran. Cela encourage les résidents et nous observons que certains pédalent maintenant toute l'année. L'année dernière, nous avons pu transformer les kilomètres en euros, en partenariat avec la fondation du groupe, ce qui a permis de collecter 3 500 € distribués à l'association Les Liens du Cœur ». Marine a également mis au point des animations autour des JO : « Nous avons emmené les résidents sur la plage de La Turballe pour leur permettre de mettre les pieds dans l'eau, nous avons prodigué des conseils de marche, on a joué à la pétanque, et même au football, en associant cela à des sorties. »

Manon est responsable de l'animation et elle est également référente région Ouest pour le groupe Emeis, afin de coacher les animatrices des 15 résidences de la région : « J'ai de la chance, car les postes d'animatrice à temps plein dans un EHPAD sont assez rares. On travaille sur les envies des résidents et, à leur demande, on a même organisé une sortie au McDonald's, ce qui est peu commun pour un EHPAD. Les résidents étaient contents, mais finalement ils préfèrent notre cuisine traditionnelle ! »

Manon indique que les interactions résidents, salariés,

familles sont permanentes, à travers une commission animation pour échanger sur les projets, ou au moment du goûter. Par exemple, certains résidents ont signalé s'ennuyer en fin d'après-midi : « On a créé une nouvelle animation tous les jours à 16h30. Une autre fois, les résidents nous ont expliqué que la résidence était magnifique, avec des écritures en argent sur du beige et du blanc, mais que ce n'était pas visible pour les mal voyants. Ensemble, nous avons travaillé sur la signalétique, avec des couleurs atypiques, mais qui sont réellement visibles par les résidents. » Ce projet a d'ailleurs été présenté à un forum organisé par le Département.

Sophie Guehenneuc ne veut oublier personne : « Nous sommes en train de créer un nouveau village guérandais dans l'unité de soins adaptés, en collaboration avec les familles. Chaque résident choisit sa porte d'entrée de chambre. Le poste infirmier devient la boulangerie. La cuisine thérapeutique va devenir un restaurant. On reconstitue un mini Guérande en quelque sorte ! ». Finalement, l'objectif reste toujours le même, faire en sorte que cette dernière étape de vie s'accompagne de bons moments et de beaux souvenirs aussi, pour les familles, et pour les soignants.

Résidence Les Écrivains:
42, rue des Mimosas,
44350 Guérande.
Tél. : 02 28 55 06 00.



SARL PAIN
www.painpaysage.com
02 40 23 94 98

A découvrir notre dernière vidéo (lien ci-dessous)

Suivez nous sur

YouTube <https://youtu.be/fjs4avsafYRQ>

Depuis 1977

Un SAVOIR « VERT » (conception, réalisation, entretien) depuis plus de 45 ans



CONCEPT - DESIGN - PAYSAGE

LES ENTREPRISES DU PAYSAGE

Le baulois Mario Stasi, président de la Licra, sur scène !



Mario Stasi est avocat, président de la Licra (Ligue internationale contre le racisme et l'antisémitisme) et aussi résident secondaire à La Baule. Il est surtout connu pour ses plaidoiries et ses interventions dans les médias, mais pas vraiment comme chanteur. Or, Mario Stasi sera sur la scène du Théâtre Libre à Paris, mardi 17 décembre à 20h30, où il interprétera de grands classiques

de la chanson française. Cette soirée est destinée à permettre de financer les actions de la Licra : « *L'engagement contre le racisme, l'antisémitisme et les discriminations est l'affaire de tous. Contre ces maux qui portent atteinte à la dignité des personnes, à l'égalité en droits, et qui défigurent la République, il est mille façons de s'engager. Et pour être un bon militant, il faut être heureux dans ce que l'on entreprend.* » Accompagné par son complice et directeur musical Roland Romanelli, entouré de musiciens exceptionnels, sous les lumières de Jacques Rouveyrollis, Mario Stasi interprétera des classiques du répertoire de la chanson française.

Pratique : réservations sur le site de la FNAC ou via le-theatre-libre.fr

Le gouvernement recule sur la légalisation des casinos en ligne

Le gouvernement envisageait de légaliser les casinos en ligne mais, Franck Louvrier, maire LR de La Baule et président du Comité régional du tourisme, a fait passer le message à Michel Barnier en indiquant « que cette mesure va désorganiser un secteur économique en place depuis plus d'un siècle qui irrigue l'économie locale (casinos, hôtels, restaurants...) ». Ainsi, « le risque est très fort de déstabiliser l'économie touristique des lieux où sont implantés les casinos « dits terrestres », déjà très encadrés par l'État : perte de chiffre d'affaires, diminution des recettes fiscales, ferme-

tures d'établissements, possible suppression de milliers d'emplois. Un autre danger est également de voir exploser le nombre de joueurs excessifs, en particulier chez les jeunes. » En cas d'ouverture du marché en ligne, les analystes estiment que la baisse serait de 30% dans les casinos physiques, et, pour la seule ville de La Baule, cela impacterait la contribution fiscale de 590 000 euros.

Finalement, le ministre du Budget Laurent Saint-Martin a indiqué que le gouvernement avait retiré l'amendement au projet de Budget 2025 prévoyant d'ouvrir la voie à

l'autorisation des casinos en ligne en France. Maintenant, le maire de La Baule propose « de suivre un « effet miroir » permettant d'ouvrir le marché aux seuls propriétaires d'établissements physiques, l'offre virtuelle correspondant alors à l'offre physique. Dans tous les cas de figure, on ne peut pas traiter sur le même plan les nouveaux acteurs virtuels de casinos en ligne et les casinotiers traditionnels. Il faut au contraire mieux contrôler et plus taxer les premiers qui n'ont aucun ancrage local, et soutenir les seconds qui sont l'histoire de notre pays et des acteurs économiques de nos villes touristiques. »

Santé auditive : L'importance d'un bilan auditif régulier dès 50 ans

Éprouver de la difficulté à suivre des conversations et à discuter au téléphone, augmenter le volume de la TV, demander à son interlocuteur de répéter... Ces signes avant-coureurs peuvent vous alerter sur une éventuelle perte auditive et doivent vous inciter à faire le point sur votre audition. Dès 50 ans, n'attendez pas pour réaliser un bilan auditif, c'est gratuit.

Chez Audika, nos Experts vous accompagnent dans la durée pour vous aider à entendre mieux.

Une prise en charge attentionnée qui commence par un bilan auditif complet⁽¹⁾. Expertes et à votre écoute, nos équipes Audika vous accueillent chaleureusement en centre pour un bilan qui dure entre 30 minutes et 1h. Diplômé d'Etat, votre audioprothésiste Côme Jeulin

vous reçoit dans une cabine insonorisée pour un échange personnalisé afin de mieux vous connaître, bien comprendre vos attentes et répondre à toutes vos questions. Il réalise un examen approfondi composé de 5 tests sonores pour évaluer votre audition. En cas de perte auditive constatée, l'audioprothésiste vous recommande de consulter un médecin ORL pour un bilan médical et vous prescrire, selon le diagnostic, un appareillage.

Votre Expert Audika vous conseillera alors parmi un large choix d'aides auditives⁽²⁾, à partir de 0 euro de reste à charge grâce à la réforme 100% santé⁽³⁾. Selon vos besoins et attentes (discrétion, innovation...) il vous accompagnera pour trouver les aides auditives qui sont faites pour vous et les essayer gratuitement pendant 30 jours⁽⁴⁾.

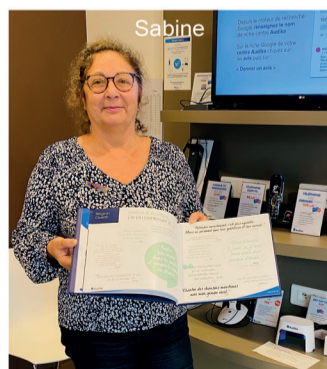

2 adresses à découvrir :

AUDIKA LA BAULE-LES-PINS
54 avenue Louis Lajarrige
Tél : 02 40 60 11 11

AUDIKA LA BAULE ESCOUBLAC
178 avenue de Lattre de Tassigny
Tél : 02 40 11 12 72

5/5
Google
Note Moyenne
Satisfaction
Clients :

* depuis 2021

« Toujours satisfait de l'accueil, des services et de l'écoute de ce centre, depuis 10 ans déjà » Alain.

Avec ou sans ordonnance, n'attendez plus : faites un bilan complet gratuit avec nos experts Audika et redécouvrez des sons que vous avez oubliés.

Contactez le centre le plus proche de chez vous pour prendre rendez-vous avec nos Experts Audika.

(1) Bilan non-médical - (2) Tests à but non médical - (3) Dispositifs médicaux - (4) Sans engagement. Sur prescription médicale uniquement. Valable sur toutes les aides auditives, hors frais d'embouts. Voir conditions en centre.

Prédictions ► Comprendre la bataille mondiale qui se joue entre les puissants...



Ludovic Malot : « La France sera la première à tomber, mais aussi la première à se relever. »

Il y a une vingtaine d'années, cette interview aurait été considérée comme surprenante, voire farfelue. Aujourd'hui, le public constate que les grands dirigeants, politiques ou économiques, font régulièrement des références spirituelles et que la bataille invisible se déroule aussi sur Terre. Tel grand patron se revendique catholique et met ses médias au service de son combat, tel autre milliardaire rachète un grand réseau social et en fait une arme au service de ses idées pour dénoncer ce qu'il appelle les « forces du mal », un président de la République évoque « la bête de l'événement », un autre dénonce la pédophilie des élites ou les sacrifices d'enfants... Dans quel monde vit-on ? La bataille mondiale des puissants est-elle une reproduction de celle qui se joue dans le ciel ?

Ludovic Malot, économiste et consultant, est l'auteur du best-seller « Le suicide monétaire : la seule monnaie véritable et honnête est l'or physique ! ». Nous évoquons avec lui la situation en France, cette bataille que tout le monde semble deviner, mais qui est difficilement explicable, et surtout les prédictions

de Marie-Julie Jahenny. Oui, c'est à seulement quelques kilomètres de la presqu'île, à Blain, que cette femme a émis au début du siècle dernier des annonces qui semblent toutes se réaliser. Ludovic Malot travaille beaucoup sur Marie-Julie Jahenny, à qui des livres sont consacrés dans le monde entier. Selon ses prophéties, la France devrait s'effondrer très rapidement, dans le chaos le plus total, mais pour ensuite renaître de ses cendres entre 2030 et 2033...

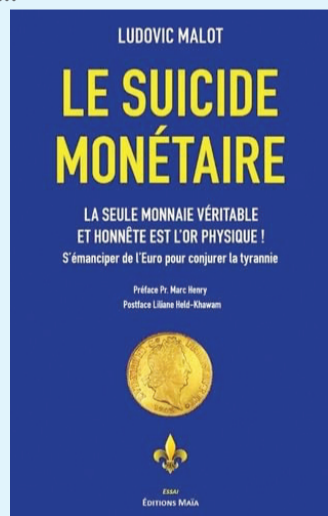

La Baule+ : *Tout le monde ressent un déclin économique, avec une forme d'impuissance, face au recul de notre influence géopolitique et culturelle. Ceux qui sont éveillés savent qu'il y a des dimensions qui nous échappent, les grands de ce monde sont dans cette bataille et cela permet de comprendre beaucoup de choses, notamment à travers les prophéties de Marie-Julie Jahenny, une femme qui nous est proche puisqu'elle a vécu toute sa vie à Blain...*

Ludovic Malot : Il y a beaucoup d'inquiétude en ce moment, beaucoup d'angoisse en raison de la paupérisation de la société française, notamment depuis l'introduction de l'euro qui a démultiplié la dette, avec une forte augmentation des prix. Nous sommes en hyperinflation en réalité. La question spirituelle est au centre et elle est imbriquée avec la question politique et économique. J'ai commencé ma carrière aux États-Unis, en management dans la finance. Je suis très curieux par nature et je ne prends jamais pour argent comptant ce que l'on me présente. J'étais sur le territoire américain lors des attentats du 11 septembre et j'ai commencé à faire mes recherches au cœur de la finance. J'ai découvert une autre version, de fil en aiguille, pour vraiment comprendre ce qui s'était passé.

Nous sommes dans une période d'apocalypse

Tout le monde a pu constater qu'il s'agissait de mensonges, avec l'attaque de l'Irak...

C'était un moyen pour eux

de mettre en place une législation liberticide, notamment le Patriot Act, pour instaurer toute une batterie de mesures, notamment dans le déplacement des personnes. Cette opération, c'était une pierre à six coups.

On sait maintenant que ce jour-là on devait annoncer une loi fondamentale mettant fin à la Banque centrale américaine, donc au pouvoir exorbitant d'une élite financière très puissante qui contrôle le système monétaire depuis plus d'un siècle. Un nouveau dollar devait être mis en circulation avec un adossement sur l'or et l'argent, alors qu'aujourd'hui la plupart des gens se rendent bien compte que la monnaie fiduciaire n'est que de la fausse monnaie qui ne vaut rien. Aujourd'hui, je considère que nous sommes dans une période d'apocalypse, dans le sens de l'éveil de la conscience. Il y a donc un fort lien avec le sacré. La France a une position de choix puisque c'est la fille aînée de l'Église et, en étant dépositaire du sacré, c'est la plus férocement attaquée par les forces sombres. Ces forces cherchent à empêcher l'humanité de se réveiller et nous sommes en guerre. Ces forces ont pris le pouvoir lors de la Révolution française, avec un agenda précis que j'explique régulièrement. Il y a eu l'attentat contre Notre-Dame de Paris, puisque c'était une opération intelligente. Je rappelle que le général Jean-Louis Georgelin, en charge de la reconstruction de Notre-Dame, est mort mystérieusement d'un accident en montagne. Les poutres ont été badigeonnées de Thermite 7, qui est un produit hautement inflammable, et c'est pour cette raison que l'incendie s'est développé de façon fulgurante. Donc, c'est une opération intelligente et c'est sans doute ce que devait révéler Jean-Louis Georgelin. L'idée était de détruire

la symbolique spirituelle de notre pays.

Revenons aux prédictions de Marie-Julie Jahenny, puisque tout se tient...

C'était une paysanne originaire de Blain, en Loire-Atlantique. Née en 1850 et décédée en 1941, elle a vécu 91 ans. C'est une stigmatisée qui avait une relation très puissante avec les Saints et le Christ. Toutes ses prophéties ont été écrites. Elle était beaucoup visitée, il y a eu des guérisons miraculeuses, mais aussi des faits surnaturels à Blain. Il n'y a pas une seule prophétie de Marie-Julie Jahenny qui ne se soit pas réalisée. Elle vivait la Passion du Christ tous les vendredis et elle était face à des attaques démoniaques. Elle a fait un travail très puissant, dans le visible comme dans l'invisible, pour libérer des personnes du purgatoire. Certaines de ses révélations ont été cachées : c'était volontaire, puisqu'il y avait toute une logique dans la révélation de ses prophéties. C'est à partir des années 70 que tous ses écrits sont ressortis. Il faut retenir de tout cela que la France va mourir et va revivre la Passion du Christ.

Le sud de la France sera gravement touché et une partie importante de la Bretagne sera protégée

Quelles sont les prophéties qui ont pu être vérifiées ?

La Première Guerre mondiale, la Deuxième Guerre mondiale, le conflit en Perse, les conflits en Angleterre... Tous ceux qui sont ouverts d'esprit et qui se respectent peuvent se procurer les ouvrages la concernant, no-



GICQUIAUD

— ÉLAGAGE - PAYSAGE —

GUÉRANDE - 02 40 62 00 35 - 06 86 00 32 14

CRÉATION & ENTRETIEN D'ESPACE VERT - CLÔTURES

ABATTAGE D'ARBRES
TAILLE DE FORMATION
ROGNAGE DE SOUCHES
BROYAGE DE DÉCHETS
MISE EN SÉCURITÉ D'ARBRES
DÉBROUSSAILLAGE DE TERRAIN

gicquiaud-paysage@orange.fr





CAVE D'ESCOUBLAC

Chez Martine & Jean-Yves

Vin en bouteilles - BIB - Bières - Champagnes
Spiritueux - Tirages à pression et du Sans Alcool



62, avenue Henri Bertho - LA BAULE ESCOUBLAC - 02 40 11 10 46 - www.cave-descoublac.fr

tamment « Miracles au cœur des ténèbres ». Elle avait anticipé que la France allait devenir proche de Mahomet, avec l'aide d'un parti social-communiste. C'était clair. Aujourd'hui, on reconnaît le Nouveau Front populaire. Elle a prédit que ces gens vont causer de très graves problèmes à la France, avec une guerre civile et la destruction d'une partie de Paris. Il y aura une loi d'enfer, avec l'interdiction de culte des chrétiens en France. On ne sait pas quelle forme cela peut prendre. Mais on voit bien les destructions d'églises et les incendies multiples. Il y a une bataille féroce en ce moment. Selon elle, il y aura une invasion islamiste et russe avec une France divisée en deux parties. Le sud de la France sera gravement touché et une partie importante de la Bretagne sera protégée car, dans l'énergie de nos ancêtres, beaucoup de gens ont la foi.

Ce qui est intéressant, c'est que de nombreuses prophéties évoquent une Bretagne protégée... Dans ses prédictions, elle évoque trois jours de ténèbres en France. À cette époque, il n'y avait pas encore l'électricité partout, ni Internet évidemment... Peut-on interpréter cela comme une grande coupure ?

Cela peut être une interprétation, comme l'idée d'un basculement des pôles, mais je peux vous dire qu'il vaudra mieux rester chez soi, sans s'intéresser à ce qui se passe à l'extérieur ! Une justice divine va se faire, ce sera une opération de purification intense, et il y a toute une série de recommandations dans ses prédictions. Je recommande aux Français qui se sont éloignés du sacré de faire un travail de recentrage pour se mettre sous la protection du Christ et de la croix. La

croix est puissante contre les forces sataniques qui sont en train de se déchaîner. Elles vont davantage se déchaîner au cours des prochains mois. Il est important que les Français reviennent à la pratique religieuse. D'ailleurs, tout a été fait pour détruire la religion catholique et je dis clairement que le Vatican a été infiltré.

La plupart des scandales mondiaux s'exercent sur le thème du satanisme et de la pédophilie. Cette guerre se reproduit chez les dirigeants, dont certains essaient de se rapprocher du bien dans leur travail d'influence. Il y a des milliardaires très connus et d'autres qui vont vers l'inverse, à savoir la sorcellerie ou le Muti qui est très en vogue dans l'élite mondiale...

Effectivement, la partie im-

mergée de l'iceberg est en train de faire surface et l'on voit de plus en plus ce lien entre les élites et la spiritualité, mais aussi la pédophilie et le satanisme. Il y a des loges secrètes qui font des rituels et c'est maintenant quelque chose de connu.

Le chaos durera jusqu'en 2033

Vous affirmez que cette crise en France, nous allons la subir et que ce n'est pas un horizon lointain qui ne se concrétiserait que dans quelques décennies...

C'est une question de mois ou d'années ! On anticipe que le chaos durera jusqu'en 2033 et que la situation sera alors rétablie. La France va mourir dans les années qui viennent, avec beaucoup de souffrances et de chaos. Ce sera la première à tomber, mais aussi la première à

se relever. Les enjeux sont considérables.

Avoir du physique, avec des pièces, et en complément de la crypto adossée à l'or et à l'argent

Je rappelle que vous êtes économiste. Alors, comment peut-on protéger son patrimoine en cette période ?

Je suis franco-suisse, à moitié breton, j'habite à Genève où je travaille. Le seul moyen de protéger son capital, c'est d'avoir de l'or ou de l'argent métal, en physique ou en crypto. Il ne s'agit pas d'avoir des bitcoins, car cette monnaie n'est pas adossée à un actif réel. Il y a des cryptos qui sont adossés à des projets précis, comme la crypto-link, ou à des actifs réels. Il faut vraiment faire la différence. Je conseille d'avoir

une crypto 100 % adossée à l'or ou à l'argent métal, parce que c'est très liquide. On peut acheter de l'or ou de l'argent et bientôt on va pouvoir utiliser une carte bancaire pour payer directement en argent métal. Mon conseil est de se débarrasser de l'euro, car c'est de la fausse monnaie. Dans ce domaine, il y a Lod3. Je fais régulièrement des formations pour des gens qui ne comprennent pas le fonctionnement des cryptos et qui ont besoin d'être accompagnés afin de les rendre autonomes, avec un portefeuille décentralisé sur la blockchain. Personne ne peut saisir vos jetons numériques lorsque vous êtes la seule personne à avoir accès à votre portefeuille. Il est important d'avoir du physique, avec des pièces, et en complément de la crypto adossée à l'or et à l'argent métal, parce que c'est très liquide.

Propos recueillis par Yannick Urrien.



HÔTEL DE VENTES DE LA BAULE

ERIC SANSON ~ ALIZÉE LAUVRAY-ROBERT

COMMISSAIRES-PRISEURS



VENTE DU SAMEDI 23 NOVEMBRE À 14H À L'HÔTEL DES VENTES DE LA BAULE

PIECES D'OR, BIJOUX (CHAUMET), MONTRES (HERMES), MODE (CHANEL, HERMES), ARGENTERIE (CHRISTOFLE), VERRERIE ET CERAMIQUE, TABLEAUX ANCIENS ET MODERNES (MITRO), OEUVRES SUR PAPIER (BUFFET, DALI), MOBILIER DESIGN, OBJETS D'ART (APPLIQUES DE L'ANCIEN CASINO DE LA BAULE), BRONZES (TAKIS), ARTS D'ASIE, ARMES EMPIRE, VINS...

EXPOSITIONS : VENDREDI 22 NOVEMBRE DE 16H À 18H & SAMEDI 23 NOVEMBRE DE 10H À 11H30

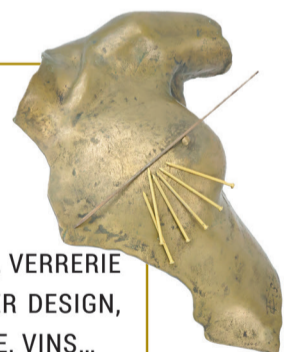

VENTES EN PRÉPARATION EXPERTISES GRATUITES

AVEC NOS COMMISSAIRES-PRISEURS/EXPERT BIJOUX
TOUS LES JOURS SUR RDV OU PAR MAIL

NOTRE SPÉCIALITÉ : LES BIJOUX



Retrouvez toutes nos ventes sur www.hoteldesventesdelabaule.fr
Place Antoine de la Perrière - 44500 La Baule - Tél : 02 40 60 60 90 - contact@hoteldesventesdelabaule.fr

La Baule Événements - SPL Atlantia

DU SPECTACLE À LA BAULE !

labaule-evenements.com

La Baule+ : On peut être surpris de vous voir dans cette distribution. Or, dans tous vos films, vous jouez le rôle de personnages sympathiques, mais toujours marginaux, c'est-à-dire en marge des stéréotypes...

Franck Dubosc : Oui, c'est ce que l'on me demande.

On me dit souvent cela : « J'ai envie de t'avoir dans mon film en raison de ce côté. » Peut-être qu'un jour on me donnera le rôle d'un méchant... Il ne faut pas oublier que ce qui m'a fait exploser, c'est le personnage dans Camping, comme si c'était un personnage en plastique, c'est-à-dire que l'on pourrait presque en faire une figurine. Ce sont

des personnages que l'on retient. Après, il est important de se fondre dans une histoire. Dans un film très dramatique, lorsque j'ai une apparition, cela fait sourire et les spectateurs sont peut-être programmés pour cela.

Il y a des papas qui sont obsédés par la carrière de leurs enfants, pour en faire des champions

dans leur domaine...

Je suis un peu comme ça ! Le fait d'avoir fait ce film me soigne un peu. Quand mes fils font du football, j'ai tendance à aller les regarder avec cette volonté d'en faire des champions. Ce que j'espérais de ma carrière quand j'étais plus jeune ne me concerne plus. Je n'ai plus rien à attendre, le train

roule... En revanche, j'ai envie de monter dans le train de mes enfants, car leur carrière devient la mienne. C'est comme dans le film. Souvent, ce sont des parents qui ont loupé quelque chose, alors que je n'ai rien loupé. Ma nouvelle fierté, ce n'est plus mon métier, ce sont mes enfants. Je suis exigeant avec eux et parfois un peu trop. D'ailleurs, souvent

Ce film met aussi en exergue la valeur travail...

C'est un ancien sportif raté qui est devenu gardien de nuit. Ce sont des gens simples. C'est notre France, c'est la France que j'aime.

Propos recueillis par Yannick Urrien.

Cinéma ▶ L'histoire d'un père qui sacrifie tout pour ses filles...



Franck Dubosc et l'actrice Mélanie Robert à La Baule

Franck Dubosc : « Ma nouvelle fierté, ce n'est plus mon métier, ce sont mes enfants. »

C'est à La Baule que nous avons rencontré Franck Dubosc, à l'occasion de la sortie de son nouveau film « Prodigieuses » le 20 novembre prochain. Basé sur une histoire vraie, il raconte le parcours de Claire et Jeanne, jumelles pianistes virtuoses, qui sont admises dans une prestigieuse université de musique. Elles portent ainsi l'ambition de leur père, qui a tout sacrifié pour faire

d'elles les meilleures. Mais une maladie orpheline fragilise peu à peu leurs mains et compromet brusquement leur ascension. Refusant de renoncer à leur rêve, elles vont devoir se battre et se réinventer pour devenir, plus que jamais, prodigieuses. Franck Dubosc incarne un personnage attachant, prêt à tout sacrifier pour la carrière de ses filles.

les coachs demandent aux parents de ne pas intervenir, parce que c'est leur vie.

Dans le film, votre épouse, Isabelle Carrière, explique qu'elle travaillait dans la mode et qu'elle aurait pu réussir sa vie si son mari n'était pas là...

Elle ne va pas jusqu'au bout de la phrase, c'est violent, mais c'est ce que l'on comprend. C'est une scène formidable, parce que tous les parents ont eu l'occasion de le penser ou de le dire à certains moments. Même mes parents... Ils auraient sans doute eu une vie plus florissante si nous n'avions pas été là. On n'a qu'une vie.

C'est une histoire vraie

Le synopsis n'est pas aussi vendeur que le film...

Oui, parce que cela traite de beaucoup de sujets. Ce n'est pas simplement un film sur la musique. On parle de la vie et de l'amour des parents. C'est une histoire vraie. Ces deux jumelles ont une maladie orpheline, et elles sont les seules au monde à pouvoir jouer du piano de cette manière. Au-delà du piano, il y a une belle histoire de famille, notamment sur la manière dont le père se comporte avec ses enfants. Il y a beaucoup d'autres choses.

DÉCORELATIONS

CONFIEZ-NOUS
le suivi de votre chantier !

- ◆ Aménagement, extension, construction
- ◆ Rénovation complète intérieur/extérieur
- ◆ Habitation, commerce, bureau

Showroom : 6 rue du Lieutenant Lebert - Place des halles - 44510 Le Pouliguen
Contact : 06 07 84 14 62 - www.decorelations.com

la baule+

kernews 91.5 FM

Rejoignez-nous !

Poste

Nous recherchons un Commercial (H/F) dynamique pour rejoindre notre équipe. Le candidat idéal aura de solides compétences en service client avec uniquement des professionnels, en vente, et une aptitude à travailler sur le terrain en toute indépendance.

Responsabilités

- Prospecter de nouveaux clients
- Assurer un suivi administratif des ventes (devis et paiements des factures)

- Participer à des actions de marketing et de vente
- Utiliser des outils bureautiques tels que Word, Excel pour le suivi des activités commerciales.

Compétences

- Maîtrise de la bureautique
- Capacité administrative solide
- Aptitude à travailler sur le terrain et avec différents types de clients.

Contact Fabienne Brasseur : 06 08 80 39 55
fabienne@labauleplus.com

kernews 91.5 FM

Kernews, votre radio 100% locale sur 91,5 FM sur tout le littoral de Loire-Atlantique. En DAB sur toute la Loire-Atlantique.

LIQUIDATION TOTALE AVANT CESSATION D'ACTIVITÉ

Bijouterie - Horlogerie
Bijoux Or/Argent/Plaqué Or/Acier pour Femmes et Hommes - Bijoux de naissance

CLARITY

36, avenue Louis Lajarrige
LA BAULE-LES-PINS
Tél. : 02 40 42 07 01



jusqu'au 24 décembre 2024 - Aut. Mairie 2024/L/01

ouvert du mardi au samedi : 10h-12h30/14h30-19h

Pornichet : lancement des travaux de reconstruction de la passerelle du vieux môle



Les travaux de reconstruction de la passerelle reliant le vieux môle de Pornichet ont officiellement commencé. Ces premières interventions consistent à installer les micro-pieux qui serviront de fondation à la nouvelle structure. Le chantier, organisé en plusieurs phases, s'étendra jusqu'à la fin du

printemps 2025. La restauration du vieux môle débutera quant à elle au début de l'année prochaine. Cette opération est soutenue par une campagne de souscription menée avec la Fondation du Patrimoine, en partenariat avec l'Association pour la Préservation du site et la Valorisation du Patrimoine de Pornichet

(APSVP). Plus de 33 000 € ont déjà été collectés grâce aux dons.

Les contributions sont toujours possibles via le site de la Fondation du Patrimoine (www.fondation-patrimoine.org) ou sur le site internet dédié : jeteedanslapau.com.

Saint-Lyphard accueillera le salon « Objectif zéro déchet » le 9 novembre

Samedi 9 novembre, de 10h à 18h, l'espace des Coulines à Saint-Lyphard sera le théâtre de la 4e édition du salon « Objectif zéro déchet », un événement organisé par CapAtlantique La Baule-Guérande Agglo. Ce rendez-vous, qui vise à sensibiliser le public à la réduction des déchets, réunira une vingtaine d'exposants et proposera de nombreuses animations gratuites tout au long de la journée. En 2023, les habitants du territoire ont généré près de 34 000 tonnes de déchets, soit l'équivalent de 23 000 voitures ou 62 Airbus A380. Avec en moyenne 1,5 tonne de déchets produits par foyer chaque année, les élus indiquent

qu'il est « urgent d'adopter des pratiques plus durables. » Cette nouvelle édition, qui succède au succès de l'an dernier à Piriac-sur-Mer avec plus de 500 visiteurs, mettra l'accent sur les solutions pratiques et accessibles pour réduire, réutiliser ou recycler. Les visiteurs pourront s'initier à la fabrication d'objets recyclés, participer à des ateliers de réparation d'objets du quotidien, et apprendre à mieux gérer leurs déchets verts. Un « Coin des occaz » spécial sera également dédié aux livres, permettant de leur donner une seconde vie, et un Escape Game sur la thématique du zéro déchet viendra apporter une touche ludique à l'événement.



TIRAGES D'ART EN ÉDITIONS
LIMITÉES & SIGNÉES

Sophie Guitto

cadrea



Distributeur
**ATELIER
CONTEMPORAIN**
ÉDITEUR D'ART NUMÉRIQUE

CADRES STANDARDS - CADRES SUR-MESURE - IMAGES ENCADRÉES - MIROIRS

GUÉRANDE - ZONE VILLEJAMES - À CÔTÉ DE BUREAU VALLÉE

Science ▶ Le médecin spécialiste évoque les mondes invisibles



Jean-Jacques Charbonnier: « Nous avons une conscience délocalisée. »

Le docteur Jean-Jacques Charbonnier, après avoir exercé l'anesthésie-réanimation pendant 35 ans, consacre désormais l'intégralité de son activité professionnelle à l'hypnose. Plus de 40 000 personnes ont participé à ses ateliers de Trans Communication Hypnotique (TCH) qu'il a lancés en 2014 au Canada. Il est l'auteur d'une vingtaine d'ouvrages traduits dans de nombreux pays et il est reconnu comme l'un des meilleurs spécialistes mondiaux des EMI (expériences de mort imminente). À partir de très nombreux témoignages, il fait voler en éclats ce que l'on pensait savoir sur le fonctionnement de l'au-delà.

« Les pouvoirs cachés de l'invisible » de Jean-Jacques Charbonnier est publié aux Éditions Trédaniel.

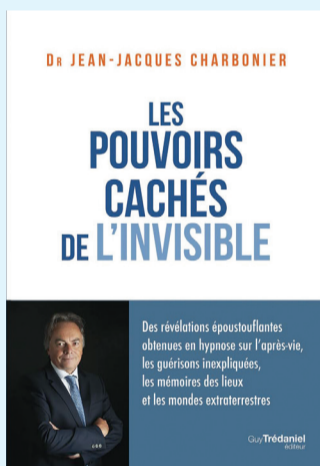

La Baule+ : Il y a de nombreux témoignages de personnes qui sont mortes pendant quelques minutes, puis revenues à la vie, et qui évoquent un autre monde. Quelles raisons vous ont poussé à tra-

vailler sur ce sujet ?

Jean-Jacques Charbonnier : J'ai exercé mon métier d'anesthésiste réanimateur pendant 35 ans, avec beaucoup de passion, et j'ai été aussi président de CME (Conférence médicale d'éta-

blissement), ce qui signifie que tous les spécialistes qui travaillaient avec moi m'avaient désigné pour les représenter. Je suis aussi à l'origine du SAMU de mon département. J'ai toujours voulu étudier ces témoignages de personnes qui

ont pu témoigner après un arrêt cardiaque. Finalement, ce n'est pas dans le cadre professionnel que j'ai pu recueillir leurs témoignages, car les gens se confient très peu à un médecin, puisque c'est une expérience assez intime. En plus, un médecin peut avoir la tentation de psychiatriser le discours. C'est seulement lorsque j'ai écrit mes premiers livres que j'ai reçu de nombreux témoignages.

On est tellement ignorant en médecine que l'on ne sait même pas comment notre propre cerveau fonctionne

Certaines sensations nous sont connues, comme l'odorat, le toucher ou la vue, mais l'invisible peut représenter beaucoup de choses que l'on ne soupçonne pas, y compris en quantité...

On est tellement ignorant en médecine que l'on ne sait même pas comment notre propre cerveau fonctionne. On a tout à découvrir. Je pense que l'humanité manque d'humilité par rapport à ce qu'elle devrait savoir. Malgré cela, on pense tout savoir. Tout ce qui ne rentre pas dans le dogme du fonctionnement de la conscience n'existe pas. La science devrait avancer en fonction de l'observable. Il faut se fixer d'autres dogmes. C'est ce que je fais à travers la conscience analytique cérébrale, pour expliquer ces expériences de façon rationnelle. Il y a eu une étude de 118 cas d'arrêts cardiaques et nous avons pu dégager 18 personnes qui ont vécu ces expériences et qui ont pu raconter ce qu'elles avaient vécu. Dans ce contexte, j'ai pu proposer mon hypothèse de conscience analy-

tique cérébrale, dissociée d'une conscience intuitive extraneuronale, pour expliquer cela. Si l'on considère que c'est le cerveau qui fabrique la conscience, toutes ces expériences sont impossibles. La communauté médicale ne récuse pas cette hypothèse de conscience délocalisée pour expliquer l'expérience.

Il y a une omerta vis-à-vis du grand public

Ce sont souvent les initiés qui maîtrisent cela, tout en maintenant dans l'ignorance une grande partie de la communauté médicale, de la même manière que les PDG de la Silicon Valley limitent le temps d'exposition de leurs propres enfants aux écrans et aux réseaux sociaux, afin de continuer de les éduquer avec des méthodes traditionnelles. Pourquoi l'information est-elle à deux vitesses ?

Vous avez raison, il y a une omerta vis-à-vis du grand public, parce que cela bouleverserait énormément de choses dans le fonctionnement de la société. Donc, on essaie de cacher les choses. Savoir que l'on est immortel changerait bien des choses, car ce qui arrange nos sociétés consuméristes, c'est de dire que nous ne sommes que de la matière et que l'objectif d'une vie est de collectionner de la matière.

On a les preuves concrètes que l'expérience n'est pas une hallucination

Alors, on répète aux gens qu'il faut profiter de la vie en consommant encore et toujours davantage...

Exactement. Si l'on écoute les discours de ceux qui ont fait ces expériences, l'être de lumière ne nous demande pas ce que l'on a sur son compte en banque ou la superficie de sa maison. Il nous demande ce que l'on a fait de sa vie et comment on a aimé et aidé les autres. Toutes ces expériences sont cachées, puisque c'est le fonctionnement même de nos sociétés occidentales, basées sur le consumérisme, qui se retrouverait à mal. Maintenant, on a les preuves concrètes que l'expérience n'est pas une hallucination. Soit on considère que c'est une hallucination, donc un dysfonctionnement cérébral lié à un manque d'oxygène, c'est la pensée dominante dans le monde médical. Soit on considère que l'expérience est réelle et on devient dissident, car j'ai pu vérifier que les perceptions des personnes étaient bien exactes au moment de l'expérience. On sait que dans les 15 secondes qui suivent l'arrêt cardiaque, on a déjà une mort clinique attestée par un électroencéphalogramme plat. Donc, c'est très très court. Le temps que l'infirmière se rende compte que le cœur de son patient s'est arrêté, cela demande plus de 15 secondes. On sait qu'il y a des personnes qui sont capables de décrire des scènes à proximité de leur corps physique quand leur cerveau ne fonctionne plus, et même parfois des scènes à grande distance. Donc, on est obligé de changer de paradigme. Si l'on considère que c'est le cerveau qui fabrique la conscience, toutes ces expériences sont impossibles. Donc, on s'est peut-être trompé sur le fonctionnement de la conscience et peut-être qu'il y a une conscience délocalisée, qui continue d'exister dès que notre cerveau cesse son activité. C'est pour cela que j'ai

L'aide à domicile sur-mesure

Réseau national d'aide à domicile pour les personnes âgées



Aide à l'autonomie



Aide aux repas



Accompagnements



Aide ménagère

Agence de La Baule

02 52 20 01 99

Agence de Saint-Nazaire

02 52 20 06 71

Agence d'Angers

02 52 21 00 40



Petits-fils
SERVICES AUX GRANDS-PARENTS



petits-fils.com



Laforêt La Baule
Agence du Grand Large



49 av. du Général de Gaulle
Téléphone : 02 40 11 01 40

www.laforet.com/agence-immobiliere/laboule-escoublac

Appartement 2 pièces
Terrasse de 26m² - Stationnement s/sol
225 650 €
DPE : E - GES : B



LA BAULE

Appartement 2 pièces
Terrasse - Stationnement s/sol
248 850 €
DPE : E - GES : B



LA BAULE

Maison récente - 3 chambres
Garage - Jardin Jardin
313 950 €
DPE : A - GES : B



SAINT ANDRÉ DES EAUX

Appartement face mer - 5 pièces
Etage élevé - Double garage - cave
831 600 €
DPE : C - GES : A



LA BAULE

Maison plain pied - 4 chambres
Jardin paysager : 1 600m² - Double garage
953 000 €
DPE : D - GES : B



LA BAULE

Très belle maison - 4 chambres
Garage - Belle parcelle piscinable
840 000 €

EXCLUSIVITÉ
VENTE CONFIDENTIELLE



LA BAULE LE GUEZY
DPE : C - GES : C

aussi travaillé sur des ateliers d'hypnose.

Le monde invisible peut être perçu avec autre chose que nos cinq sens

Imaginons que nous soyons tous sourds, que l'ouïe soit un sens inconnu pour nous, mais que certaines personnes affirment qu'il y a une dimension avec des ondes sonores invisibles. À l'instar de cet exemple, cela signifie-t-il qu'il y a réellement d'autres sens que nous ignorons et qui parfois se révèlent lorsque nous sommes physiquement morts ?

C'est un bon exemple. Il y a aussi des gens qui sont aveugles de naissance et qui ont eu des visualisations en donnant des détails stupéfiants. Donc, c'est autre chose de beaucoup plus puissant, notamment lorsqu'ils évoquent une vision à 360° et que cela peut traverser la matière. Donc, ce n'est pas l'impression rétinienne, c'est quelque chose de beaucoup plus puissant que nos cinq sens. On pense que tout ce qui n'est pas sensoriel ne peut pas être perçu. Or, le monde invisible peut être perçu avec autre chose que nos cinq sens. Dans l'histoire de l'humanité, on n'a jamais pu accepter cela. Ce sont les progrès de la réanimation qui ont permis de comprendre cela, avec des gens qui ont fait des incursions dans l'au-delà et qui sont revenus. Il y en aura de plus en plus, notamment parce qu'il y a des défibrillateurs automatiques qui sont un peu partout. Les gens vont enfin oser parler et je constate une très nette évolution depuis une trentaine d'années. Avant, on disait que les gens qui vivaient cela étaient des cinglés, mais maintenant, même dans le milieu médical, on accepte l'expérience. Simple,

on essaie de l'expliquer avec un point de vue matériel, ce qui est une erreur.

Ralentir l'activité électrique cérébrale en dessous de 13 Hz

La CIA travaille sur ce sujet avec le nom de code Stargate. Pour atteindre cette porte des étoiles, il s'agirait d'ondes sonores, à travers certaines fréquences, qui permettent ce voyage...

Il y a tout un travail avec le son pour faire ces expansions de conscience. Cela permet de ralentir l'activité électrique cérébrale en dessous de 13 Hz et nous atteignons une zone où le cerveau commence à éteindre sa faculté analytique, qui censure les informations extrasensorielles, en permettant des expansions de conscience que l'on retrouve

dans l'expérience de mort provisoire. Je préfère appeler cela mort provisoire, puisque la mort est déjà au rendez-vous, on est dans une période où la mort clinique est validée. On parle bien d'un retour à la vie, donc on valide le fait qu'elle a été perdue à un moment donné. Dans nos études de médecine, on nous rappelle à longueur d'année que nous sommes des sortes des robots biologiques, animés par des pensées biochimiques, que nous ne sommes que de la matière et des organes, et que le cerveau est un organe qui fabrique de la conscience, de la même manière que la thyroïde fabrique des hormones thyroïdiennes. Après, il n'y a plus rien. C'est la pensée dominante. Quand je discute avec mes collègues médecins, la plupart d'entre eux ont une religion, et, dans toutes les religions, on dit qu'il y a une vie après la mort. Donc, ils ne croient plus à cela quand

ils ont leur blouse blanche, et ils y croient lorsqu'ils ne l'ont plus. C'est quand même assez schizophrénique !

Le cloud est intact de l'autre côté

Peut-on faire un parallèle entre l'ordinateur et les données stockées dans le cloud ? Le corps humain n'est qu'un ordinateur et notre cerveau est alimenté par des données stockées dans le cloud, qui viennent donc de l'extérieur... Est-ce cela la conscience par rapport au corps humain ?

C'est une bonne métaphore. J'ai toujours dit à mes infirmières : « Faites attention, les comateux vous entendent. » J'ai fait des expériences avec des médiums que j'ai fait venir en réanimation et dans des blocs opératoires, pour savoir ce qu'ils ressentaient, et nous

avons obtenu des résultats très intéressants. Les médiums étaient en mesure de dire des informations inconnues validées après par la personne anesthésiée. On a l'impression qu'il ne se passe rien lors d'un coma ou d'une anesthésie, mais c'est faux. J'ai aussi vu des médiums qui ont des contacts avec des personnes qui ont Alzheimer. Donc, votre métaphore est bonne, puisque le cloud est intact de l'autre côté. C'est comme si notre cerveau était un récepteur capable de recevoir le programme et parfois il est abîmé, trop vieux, donc on a l'impression que la personne ne peut plus communiquer. Donc, c'est vrai, nous avons une conscience délocalisée.

Même au Vatican, il y a des cellules qui travaillent sur la transcommunication

Pourquoi chercher à

se connecter avec le monde invisible ? S'il est invisible, peut-être doit-il le rester ? Certains pourraient considérer cela comme une transgression à l'égard de l'interdit...

Si j'avais cette conviction, je ne le ferais pas. J'essaie de mettre en exergue le monde invisible, pour montrer qu'il est tout proche, et prouver qu'il est aussi accessible. Je crois que c'est du domaine de la croyance. Même au Vatican, il y a des cellules qui travaillent sur la transcommunication et qui font des recherches de contacts. Il est dit dans les textes sacrés que si l'on fait des recherches dans un but scientifique, et surtout honnêtes et sincères, le contact avec le monde invisible n'est pas interdit.

Propos recueillis par Yannick Urrien.



FENÊTRES
VOLETS
PORTES D'ENTRÉE
PORTES DE GARAGE
PORTAILS
CLÔTURES
STORES
PERGOLAS
BARDAGE
TERRASSE
GARDE-CORPS

17 allée des Alizés
PORNICHET
02 51 75 12 84

PORTAILS - FENÊTRES - PORTES - VOLETS - STORES ...

PROMOTION SPÉCIALE ANNIVERSAIRE



→



* offre valable du 1^{er} au 30 novembre 2024 sur nos menuiseries aluminium, hors devis en cours.

SHOW ROOM
300M²

Comparez
nous vous étonnerons

MADE IN
PORNICHET





ILE VERTE

Prêt à Porter Féminin

COLLECTION AUTOMNE

Ponchos, Manteaux, Doudounes, Pantalons ...

ARRIVAGE PERMANENT

25, avenue des Ibis - Marché angle des Arcades
LA BAULE Tél. : 02 40 11 07 06

Humeur ► Le billet de Dominique Labarrière

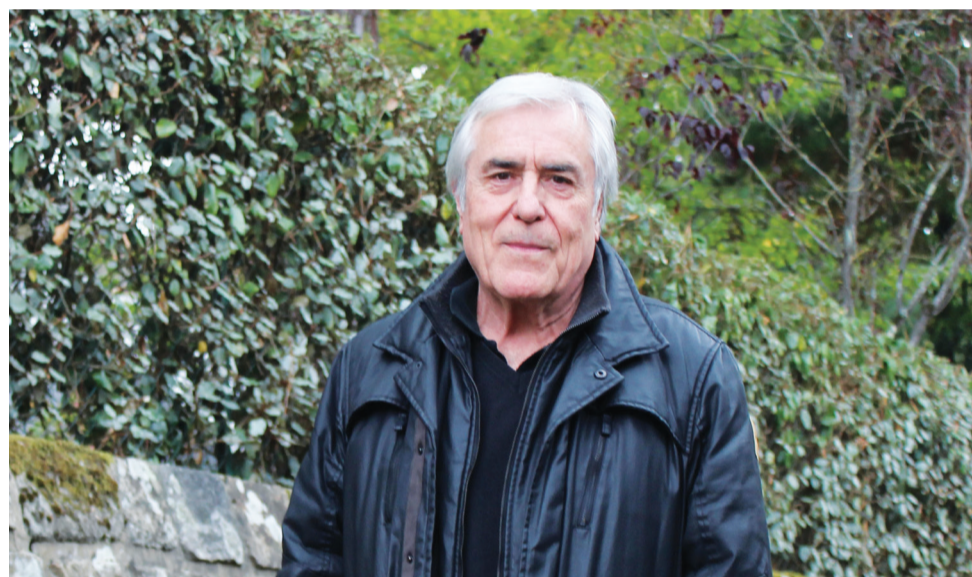

Au service de la panse

Ainsi, c'est en Suisse, pays d'air pur et d'économie saine, que M. Bruno Le Maire, ci-devant grand argentier de France, va effectuer sa reconversion. J'ai failli hésiter entre reconversion et recyclage, mais ce dernier terme étant plutôt réservé aux rebuts hors d'usage, aux trucs dont il n'y a plus rien de bon à attendre, aux machins sans aucun intérêt, je me suis rappelé juste à temps que la bienveillance est une belle vertu et je me

suis abstenu. Donc, lassé de creuser et creuser encore dans les excavations sans fond de l'endettement et des déficits publics, l'intéressé aura-t-il fini par prendre l'Helvétie pour une lanterne. La lumière au fond du tunnel. C'est humain.

De plus, il y a là une certaine logique. Qu'à force de creuser on finisse par faire carrière, voilà une vérité d'évidence que les terrassiers, les carriers, les extracteurs de cailloux vivent au quoti-

dien. Dans le cas d'espèce, une impertinence de très mauvais goût pourrait inspirer quelques saillies assez basement désobligeantes. Du genre, ayant mené une politique - la sienne ou celle imposée d'en haut, au fond qu'importe - qui aura abouti à ce que les poches du pays, et probablement avant peu également celles de ses habitants, se vident, il était comme naturel qu'il pensât à remplir les siennes.

Après sept ans de rétribu-

tion ministérielle d'à peine huit mille balles de principal, passés - nous dit la rumeur - à quelque quarante mille euros mensuels pour deux jours de cours par semaine, l'opération n'est pas négligeable, chacun en conviendra. Une chose cependant. Dans l'état où le concerné laisse les finances du pays, il ne faudrait tout de même pas que la nouvelle ministre de l'Éducation - je n'ai pas son nom à l'esprit à cet instant, mais à quoi bon, elle aussi ne fait que passer comme ses quatre ou cinq prédécesseurs -, que cette nouvelle ministre n'aille pas, disais-je, s'inspirer de ce barème pour réviser à la hausse les traitements des enseignants. Encore que ceux-là mériteraient bien qu'on aille quelque peu dans cette voie. Mais ceci est une autre affaire.

M. Le Maire donnera là-bas des cours de géopolitique et de politique publique. On respire. Pas fous, les Suisses ne lui auront pas confié de magistère en économie. Non plus que des sessions de littérature érotique, genre littéraire auquel l'heureux homme va désormais pou-

voir s'adonner avec encore plus d'entrain, vu son emploi du temps des plus allégés.

Il est vrai qu'on pourrait se contenter de considérer ce genre de chose à la légère, de ne regarder cela, comme le préconise Chamfort, que sous l'angle du « sarcasme de la gaieté et de l'indulgence du mépris. » Une petite ombre seulement. Celle que projette quelque peu sur ces reconversions le fait qu'elles se fassent à l'étranger, qu'on passe semble-t-il sans état d'âme, sans souci de décence, du service de la France au service de la panse. La leur, bien entendu. M. Raffarin et la Chine, M. de Villepin et le Qatar et quelques autres paradis démocratiques moyen-orientaux en sont d'excellents exemples.

Étant d'un esprit particulièrement étroit et franchouillard, pour ma part j'aurais apprécié que ces gens - ne serait-ce que dans le souci de réparer les dégâts qu'ils n'auront pas manqué de causer en passant au pouvoir - s'imposent de demeurer en France, en France, leur pays, celui qui les a faits ministres,

les a placés en pleine lumière et les a, de ce fait, rendus comestibles à l'international. Un tel comportement aurait plus de classe, plus de mérite. Mais sans doute est-ce trop attendre de ces êtres tellement égocentrés, tellement certains de leur génie, tellement convaincus que, nous autres, pauvres Français de France, sommes incapables de les comprendre, de suivre les méandres de leur prodigieuse intelligence. Bref, persuadés qu'ils sont que, au bout du bout de leurs certitudes, nous ne les méritons pas. Alors, ils vont se faire reluire l'ego ailleurs. Grand bien leur fasse.

Question : vers quels horizons se tournera Jupiter une fois ses prouesses élyséennes derrière lui ? Quel pays pourra se flatter de le compter parmi ses lumières sur pied ? Il paraît qu'on ne se bouscule pas. De méchantes langues murmurent même que lui trouver actuellement un point de chute à l'international serait presque autant mission impossible que de refourguer un OQTF à l'Algérie. Mais ce sont de très méchantes langues, redisons-le.

Contactez-nous pour votre publicité dans La Baule+ :

L'efficacité de la lecture papier n'est plus à démontrer en matière de publicité.

- 1/ Meilleure compréhension et mémorisation
- 2/ C'est la publicité préférée par la majorité de consommateurs.
- 3/ Plus d'attention et moins de distractions
- 4/ Une lecture plus lente
- 5/ Stimule les émotions et le désir

De plus, la publicité perçue par les

lecteurs de la presse surclasse les sites Internet et la télévision, notamment grâce à la cohérence des contenus avec les annonces ou encore la qualité des produits et services proposés.

La Baule+ n'est pas un journal gratuit comme les autres, le contenu éditorial est jugé de grande qualité par tous les lecteurs.

La Baule+ c'est :

- 35 000 exemplaires distribués et un minimum de 60 000 lecteurs.

- Un lectorat multigénérationnel.

- Le seul journal gratuit lu et attendu par une majorité de la population de la presqu'île.

- Le seul journal gratuit produit sur la presqu'île et imprimé en France.

Contactez-nous pour votre publicité :

Fabienne: 06 08 80 39 55
fabienne@labauleplus.com

la baule+



SALORGES ENCHERES

Nantes - La Baule



NANTES
SAMEDI 23 NOVEMBRE À 14H

ARTS DE LA TABLE

Verrerie - Vaisselle - Argenterie - Linge de maison

Expositions :

Vendredi 22 de 16h à 18h

Samedi 23 de 9h à 11h30



NANTES – SAMEDI 30 NOVEMBRE À 14H

ARTS DÉCORATIFS CLASSIQUES

Tableaux anciens et modernes - Mobilier XVIIIe, XIXe et de style

Objets d'art et de vitrine

Expositions : Vendredi 29 de 15h à 18h – Samedi 30 de 9h à 11h



VENTES EN PRÉPARATION 1^{er} TRIMESTRE 2025

Pour inclure des lots dans nos prochaines vacations, vous pouvez nous contacter au 02 40 69 91 10 ou nous faire parvenir listes et photographies par courriel à salorges.encheres@gmail.com



CABINET DE CURIOSITÉS

Belle portion de figuier dit «étrangleur» probablement *Ficus watkinsiana*. Spécimen en bois séché. H. 225 cm.

[Le *Ficus watkinsiana* est un figuier étrangleur originaire d'Australie. Il peut atteindre une hauteur de 50 m. Il germe sur un arbre support, s'étendant d'abord dans la canopée, avant de développer un réseau de racines descendant jusqu'au sol, enfermant l'arbre-hôte dans son treillis racinaire.

La croissance du figuier s'arrête lorsque les racines ont atteint le sol et assurent son autoportance. L'arbre support meurt généralement d'étouffement et son tronc laisse finalement un vide.]

INVITATION AU VOYAGE



VINS

dont Château Angéus, Haut-Brion, Latour, Margaux, Mouton Rothschild...

CABINET DE CURIOSITÉS

Consistant en une accumulation d'objets rares, nouveaux et singuliers, relatifs au passé, à l'histoire naturelle, à la science ou aux arts, les cabinets de curiosités sont apparus à la Renaissance dans toutes les cours européennes. Véritables petits musées scientifiques de leur temps, ils donnaient à voir le monde lointain, qu'il s'agisse :

- De naturalia : objets d'histoire naturelle des règnes minéral, végétal et animal,
- D'artificialia : objets créés ou modifiés par l'homme,
- De scientifica : instruments scientifiques,
- D'exotica : objets exotiques et ethnographiques.

Les Studiolo des Este, Montefeltro et Medicis furent parmi les précurseurs. Le cabinet d'art et de merveilles de l'Archiduc Ferdinand II à Innsbruck en Autriche est un chef-d'œuvre du genre qui se visite encore aujourd'hui. François Ier succomba lui aussi à cette vogue érudite à Fontainebleau avec une collection de gravures botaniques des plantes endémiques du Brésil. Quant à Gaston d'Orléans, frère de Louis XIV, outre sa « tulipomanie », il développa un goût immodéré pour les camées, intailles, monnaies et médailles.

Si ces collections princières et royales constituent l'essentiel des fonds muséaux actuels, leur exactitude scientifique n'était pas toujours avérée. En effet, l'éclectisme régnait en maître dans ces cabinets puisque la vraie science y côtoyait la fantaisie la plus totale. La Bruyère et Buffon ont même dénoncé ces premières « infox » scientifiques que de candides curieux s'arrachaient à prix d'or auprès de marchands peu scrupuleux.

Les cabinets de curiosités n'ont pour autant pas disparu avec les progrès de la science et des connaissances. Les surréalistes, au premier rang desquels le poète André Breton, en étaient friands. Ces accumulations singulières finirent, au XXe siècle, par acquérir une véritable dimension artistique, à tel point que depuis quelques années, les curiosités ont acquis leurs lettres de noblesse auprès des décorateurs. Que ce soit pour enrichir vos collections ou créer votre petit musée personnel empreint de merveilleux, vous retrouverez dans notre vente minéraux, fossiles, coquillages, réalisations taxidermistes, et autres instruments scientifiques.



Sarl au capital de 50400 €
AGREMENT 2002-089
RCS NANTES 441 573 110

NANTES

8 bis Rue Chaptal 44100 Nantes

LA BAULE

132 Av. des Ondines 44500 La Baule

Tél. **02.40.69.91.10** - e.mail : salorges.encheres@gmail.com

www.encheres-nantes-labaule.com



Cinéma ► Un film sur les premières écoles dans les villages



Alexandra Lamy : « Ces institutrices sont aussi des missionnaires. »

Le film Louise Violet a été présenté au Festival du film politique de La Baule en avant-première et il sortira en salle le mercredi 6 novembre. Il nous plonge dans la France rurale de la fin du XIXe siècle, au moment où l'école est devenue laïque, gratuite et

obligatoire. Alexandra Lamy y incarne Louise Violet, une institutrice qui a pour mission d'imposer l'école dans un village où les enfants travaillent toute la journée dans les champs avec leurs parents.

La Baule+ : Un film comme Louise Violet vous permet-il aussi de découvrir des éléments de notre histoire ?

Alexandra Lamy : C'est certain, c'est toujours une chance de pouvoir faire des films qui nous permettent de nous documenter et d'aller chercher dans l'histoire. Il y a toute cette partie de la Commune de Paris que je ne connaissais pas, cette partie de la IIIe République. J'ai trouvé cela fascinant.

Cette femme arrive dans ce village, elle dort dans une grange, dans des conditions difficiles. Mais elle reste

toujours bien habillée et digne. Certains pourraient se dire que c'est du cinéma, toutefois, à l'époque, ce devait être comme cela...

À partir du moment où l'on a le costume, on a déjà une autre façon de se tenir et de travailler. C'est immédiat. L'habit fait le moine. On n'imagine pas cette femme parler d'une façon vulgaire. Cette femme doit garder sa dignité, notamment en raison de son lourd secret, sinon elle s'effondre complètement et elle en meurt. Elle doit saisir cette deuxième chance. Elle continue de vivre par son métier qui continue de la maintenir.

Nous avons eu des Louise Violet chez nous après la guerre de 1870. Aujourd'hui, elles existent encore en Afrique...

Bien sûr, ces institutrices sont aussi des missionnaires. Ce film est très important pour les jeunes. C'est vraiment un film familial et ils nous disent tous que ce film leur permet de comprendre à quel point l'école est quelque chose d'important. On observe aussi dans ce film que les enfants ont soif d'apprendre. Ils aiment qu'on leur enseigne des choses.

Éric Besnard, scénariste et réalisateur de Louise Violet : « La problématique du rapport à la religion est terriblement d'actualité. »

Acteur, auteur, réalisateur, producteur et scénariste, Éric Besnard est notamment connu pour Babylon A.D., Le Convoyeur, L'Empereur de Paris ou Cash.

La Baule+ : Dans le film, tous les parents du village sont opposés à la scolarisation de leurs enfants. Est-ce un choix créatif ou est-ce basé sur une réalité ?

Éric Besnard : J'ai étudié le sujet. À l'époque, la quasi-totalité des parents étaient contre la scolarisation de leurs enfants. D'abord, parce que l'on retirait une main-d'œuvre des champs et, ensuite, parce que c'était un moyen de remettre en cause l'autorité paternelle. D'un seul coup, une femme arrive en expliquant qu'elle va apprendre

quelque chose aux enfants. On remet en cause tout l'équilibre local. Les gens comprennent que tout cela va générer un déséquilibre, car les enfants vont en savoir plus que leurs parents. La force de l'école, aujourd'hui, c'est d'avoir fait accepter cette notion de faire monter ses enfants intellectuellement. Mais aujourd'hui encore, il y a des gens qui sont en concurrence avec leurs enfants. Toutes les problématiques qui sont posées dans ce film ont un écho aujourd'hui, notamment la question de la République, du féminisme ou de l'arrivée de l'étranger. La problématique du rapport à la religion est terriblement d'actualité. Jusqu'à cette époque, c'étaient les prêtres qui assuraient l'éducation et il a fallu une reprise en main pour décréter que c'était à l'État de la faire.

Quels sont vos projets ?

Je vais travailler sur Jean Valjean, à travers un film sur les quarante premières pages des Misérables. Comment un homme pétri par l'injustice, la colère et vingt ans de baigne, tout simplement parce qu'il avait volé un pain, sort comme un animal et devient très dangereux. Finalement, il rencontre quelqu'un qui va en faire un homme honnête. C'est donc une transformation. Je travaille sur l'idée de la main tendue et cette notion de ne plus être en guerre avec le monde. Derrière cela il y a un message : s'il y a un jeune homme dont vous avez peur, il vaut mieux l'inviter chez vous, quitte à prendre le risque qu'il vole votre télévision, plutôt qu'il reste dans la rue et qu'il brûle toutes les voitures.

PRESQU'ÎLE STOCKAGE
ST NAZAIRE - LA BAULE - GUERANDE

Proximité du Golf de La Baule
Au coeur de la presqu'île

Accès libre
24h/24
7 jours/7

LOCATION DE BOX de 3m² à 50m²
(Soit de 7,5m³ à 200 m³)

PROFESSIONNEL PARTICULIER

- > Locaux entièrement sécurisés
- > Matériel de manutention à disposition

ZA des Pédras - «Les Ecotais» - 1^{ère} rue des Ménos - 44117 Saint André des Eaux.

Tél : 06 71 20 47 28 www.presquilestockage.fr Email : contact@presquilestockage.fr

Mots croisés

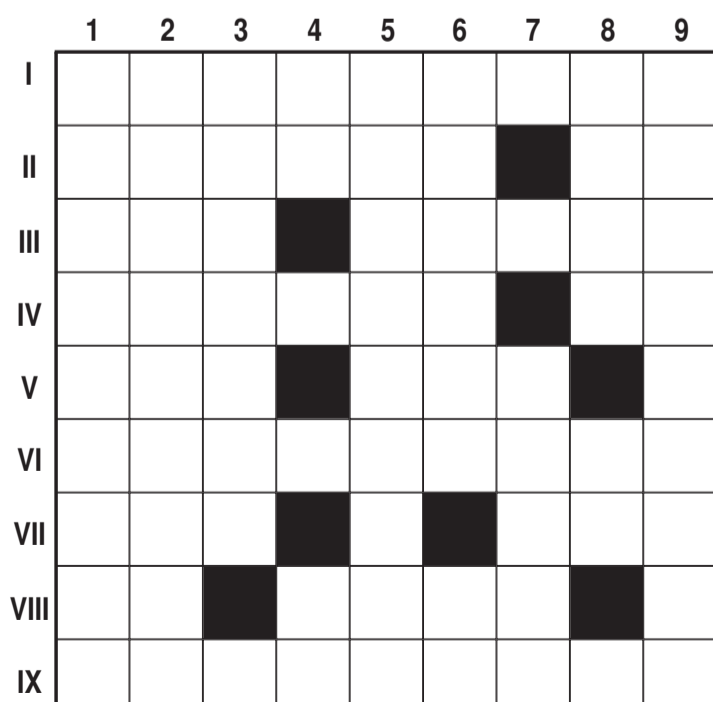

HORIZONTALEMENT

- I. Tueur de Spectre.
- II. Endommager. C'est-à-dire que c'est du latin.
- III. Le repos du dormeur. Poète américain.
- IV. Cartes à jouer. Arboricole.
- V. Province thaïlandaise. Quelque part sur la rose des vents.
- VI. Eut de bonnes raisons.
- VII. Siège du jugement de Pâris. Uniquement sur catalogue.
- VIII. Note d'agrément. Voilier pacifique.
- IX. Facétieux.

VERTICALEMENT

1. Elle fit les premiers succès de Gainsbourg.
2. Dégénérés.
3. Bal tango.
4. Etat-major. Petit pion.
5. Jadis Fructidor ou Vendémiaire.
6. Coupe de cheveux. Etudiants en colère.
7. Décollage.
8. Phénomène océanique. Suivent le bâtiment.
9. Petites phrases.

Sudoku

	2		1			6	8	
6				8		7		3
8				9				
	6	4			7		5	
				6				
	7		4			1	6	
				5				9
9		6		2				7
	5	1			8		3	

Solutions page 22

PEINTURE - DÉCORATION
Design Color
 Philippe BERTHO

Revêtement Sols et Murs - Ravalement

Parc de Villejames - 23, rue de la Grenouille Verte
 44350 GUÉRANDE - Tél. **06 83 43 36 08**
 berthophilippe@gmail.com

Mr. et Mme Deslandes

MENU DU JOUR
 du lundi midi au vendredi midi
 Buffet entrées, plat, dessert : 13,90 €
 Vente à emporter le soir du lundi au vendredi

THÉ DANSANT LE DIMANCHE

Repas groupe, Anniversaires, Séminaires ...
 Tarifs sur demande

53, av. Pierre Plate - LE POULIGUEN - 09 73 50 51 30

Courrier des lecteurs

Réponse et droit de réponse...

Le service communication de la Mairie de La Baule avait publié dans notre numéro d'octobre une réponse au courrier d'un lecteur, Mr François Pauc. N'appréciant pas les propos de la municipalité, celui-ci nous a adressé un droit de réponse. Or, nous ne pouvons évidemment pas publier chaque mois une lettre, puis un droit de réponse, puis un droit de réponse au droit de réponse, et ainsi de suite... Nous avons donc conseillé à Mr Pauc d'envoyer son courrier directement au service communication de la Mairie. Cependant, il nous prie d'insérer cette précision : « Stupéfait par la réponse en octobre de la Mairie de La Baule à mon courrier du mois de septembre, je souhaite préciser que devant autant d'agressivité mal placée puisque la presque totalité de mes écrits ont été interprétés quasiment à l'inverse de leur contenu, j'ai transmis au service concerné une réponse en direct dûment argumentée. »

Romane et Guillaume à Bora Bora !



Quel plaisir de recevoir ce message de Romane et Guillaume : « Un an après notre mariage à La Baule, nous voici à Bora Bora en voyage de noces, toujours avec notre journal préféré ! » Merci, Romane et Guillaume, d'avoir pensé à emporter un numéro du journal avec vous, surtout dans ce contexte ! Cela nous touche et nous vous souhaitons beaucoup de bonheur.

Des lecteurs à Zanzibar



La Baule+ voyage aux quatre coins de la planète. Mireille et Pascal Chaillous-Lebastard et Jean-Pierre Trippier nous adressent ce « coucou de la route des épices à Zanzibar » : « Belles plages de sable fin, mer transparente et chaude, soleil et rencontre avec ces fascinants Maasaï en tenue traditionnelle. Très intéressés par le journal La Baule+, nous le leur avons laissé afin de leur faire découvrir notre belle presqu'île guérandaise ! ». Merci pour ce commentaire et surtout d'avoir pensé à emporter un exemplaire de La Baule+ avec vous.

PULVÉRISE À + DE 10M.

FAITES UN MAX D'ECONOMIES !

Nettoyez vous-même votre toiture sans monter dessus.

POWERJET 2
PULVÉRISATEUR ELECTRIQUE

STOP DÉPÔTS VERTS

Avant

Après

Supprime les algues rouges

Clean'Toit
sans javel - à diluer
(+/- 500 m²)

69,95 €

Démonstration sur place
 du Lundi au Vendredi de 08h30 à 12h30 & 14h00 à 17h00

MULTIREX

www.pulvirex.fr

Parc d'activités de Villejames
 17 rue de la Grenouille Verte 44350 Guérande
 Tél: 02.40.01.02.03

Votre horoscope de novembre avec Théma

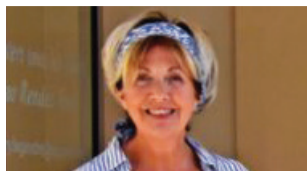

Thérèse Legendre
Cabinet d'astrologie - Atelier d'initiation à l'astrologie
172, avenue de Lattre de Tassigny, 4500, La Baule.
Tél. 02 40 11 08 85 - Ouvert tous les jours
www.astrologie-thema.com

BÉLIER : Mercure roule pour vous, il développera votre potentiel d'action et de réalisation. Vous atteindrez des sommets en ce mois de novembre. Votre esprit sera clairvoyant et vos actions seront précises. Tout feu tout flamme : vous ouvrirez votre cœur à l'imprévu.

TAUREAU : Dès le 12 du mois Vénus (votre planète maîtresse) en signe ami le Capricorne vous comblera de joies, de bonnes nouvelles sont à venir. La mélodie du bonheur est pour tous. Les célibataires : vous ne manquerez pas d'opportunités. Vous pourrez tirer des plans sur la comète.

GÉMEAUX : La planète Mars est bien placée pour vous ce mois, elle vous rendra vif et éloquent. De bons courants vous dynamiseront. Mars représente aussi l'amoureux du zodiaque : célibataire, vous serez épanoui et radieux et les couples seront en phase.

CANCER : Il faudra veiller à ne pas trop puiser dans vos réserves. Vénus en signe opposé en Capricorne : le mois est en demi-teinte avec un brin de vague à l'âme. Votre grande sensibilité sera exacerbée. Vous compenserez par les sucreries, gare aux kilos en trop.

LION : Mars s'invite chez vous jusqu'au 7 janvier : vous tournerez à plein régime, vous saurez manœuvrer avec beaucoup d'habileté. Vous aurez carte blanche pour réaliser vos projets. Les beaux aspects de Jupiter/Mercure favoriseront de nouveaux contrats et clients qui vous rapporteront de l'argent.

VIERGE : Vous êtes le trésorier du zodiaque ; votre gestion sera évidemment mesurée. Une pléiade de planètes vous soutiennent et veillent au grain. Vénus en Capricorne (signe de terre complice du vôtre) vous serez d'humeur romantique, au petit soin avec l'être

aimé. Célibataire : soyez aux aguets et observez, vous séduirez au premier regard.

BALANCE : Votre tact et votre diplomatie vous permettront d'avoir de superbes relations sociales et privées. Mise sur cette fin d'année pour exaucer vos vœux. Vous croyez en votre bonne étoile et vous avez raison, elle veille sur vous. Avec la bénédiction de Jupiter, votre propension au bonheur est élevée.

SCORPION : Vous vous accomplirez pleinement sur le plan personnel et professionnel. Attention malgré tout aux « remous uraniens » votre impulsivité peut vous exposer à des petits incidents domestiques. Idéaliste et exigeant, vous n'appréciez pas la tiédeur des sentiments. Vénus vous contera fleurette.

SAGITTAIRE : Mercure vous rend visite jusqu'au 9 janvier : il mettra en vedette

vos capacités mentales. Ce sera un moment particulier et propice aux projets intellectuels, aux entretiens d'embauche et au travail en collectivité. Un mois sous le signe de la communication, des rencontres et de la nouveauté dans votre vie.

CAPRICORNE : Vénus en balade dans votre maison : un mois nirvanesque, cap vers le grand bonheur. Les obstacles ? Vous n'en ferez qu'une bouchée, rien ne vous résistera. Vénus « étant aussi associée à la petite fortune : chance au jeu de hasard ou legs.

VERSEAU : Les couples feront de grands projets à deux. Célibataire : osez, vos amours ont le vent en poupe. Côté pro : vous vivez dans un monde de concepts et de créativité ; cela fera votre plus grand bonheur. Vous vous passionnerez pour tout ce qui est avant-gardiste. Vous êtes l'idéaliste du zodiaque.

POISSONS : De nombreuses planètes poursuivent leur lent travail de transformations et de métamorphoses intérieures.

Au niveau de la santé : vous disposerez d'une bonne endurance physique. Le petit bémol : La planète Mercure de passage en Sagittaire, des retards possibles dans

vos projets, des contrariétés multiples, des divergences avec des tiers. Exit Mercure en janvier 2025.

Thérèse Legendre

Francine Godet
Magnétiseuse-Guérisseuse-Rebouteuse
Coupeuse de feu depuis 2002
Tél.: 06 95 01 97 79 Tarif libre min.25€ par séance
De mes Mains avec mon Cœur
Sur RDV au centre de Bien-Être et de Santé
4, avenue du Bois d'Amour 44500 LA BAULLE

Contactez-nous pour votre publicité :

Fabienne: 06 08 80 39 55

fabienne@labauleplus.com

la baule+

kernews 91.5 FM

Pornichet - 9 CHEMIN AUX MOINES

LE CLOS
DES MOINES

5 Maisons d'Architecte

RESTE À VENDRE

2 maisons en livraison immédiate



25 AVENUE DE PRIEUX - **Pornichet**

21 Appartements, 4 Villas

IDÉALEMENT SITUÉ

à deux pas de la place du marché et du port de plaisance

VILLA
RENAISSANCE



LIVRAISON 2025



VAL PROMOTION

291 Bis, Av. du M^{al} de Lattre de Tassigny
44 500 LA BAULE-ESCOUBLAC
www.val-promotion.fr

06 31 344 444

information@val-promotion.fr



**OFFRES EXCEPTIONNELLES
SUR LES MODÈLES D'EXPOSITION**

Voir conditions en magasin, jusqu'au 30/11/2024





**rêve
d'un lit**

LITERIE • CHAMBRE • CANAPÉ

ÉCOUTE~ CONSEILS~ QUALITÉ

Parc de Villejames
4 rue de la Briquerie
44350 GUÉRANDE
Tél. 02 40 42 10 10















Courrier des lecteurs

Chantage de l'État auprès de Nicolas Criaud.

Je m'interroge sur le titre de votre article « L'État fait du chantage auprès de Nicolas Criaud afin de le contraindre à créer une aire de grand passage pour les gens du voyage ! » Prenons une définition simple du chantage: « pression illicite en vue d'obtenir un résultat » Rappelons donc que l'article 1 de la Loi du 5 juillet 2000 oblige une commune de plus de 5 000 habitants, ou une commune appartenant à un même EPCI à créer de telles aires. C'est la Loi. Votre titre suggérerait-il que rappeler à quiconque que la loi est du chantage ? C'est-à-dire une « pression illicite » ? N'est-ce pas plutôt un rappel tout à fait licite à la loi, suivi de sanctions si inobser-

vation ? Or, il s'avère que la commune de Guérande, pôle principal de l'EPCI Cap Atlantique, tel que défini par la Directive territoriale d'aménagement avait, à l'époque, entrepris de se conformer à cette loi, en envisageant cette aire au Pré Bissin, sis Commune de Guérande. Mais le Pré Bissin est « à deux pas de La Baule ». Alors, en vertu du principe NIMBY, Not In My Backyard, le maire de La Baule, sous la pression de ses administrés, a attaqué cette décision auprès du T.A. et a transféré ainsi cette pression sur le maire de Guérande. Avec tous les arguments « cache sexe » des administrés (terres agricoles, protection de la Nature, menhir du Pré Bissin, etc.) usuels dans ce genre d'attaque contre tout

projet, et qui masquent mal une réalité sordide : « Pas de ça chez nous. Cachez ces manouches que nous ne saurions voir. Belle Tartufferie ! » Concluons : qui a exercé un chantage sur Nicolas Criaud ? Est-ce l'État par son rappel à la loi, ou bien des citoyens de La Baule, et par ricochet leur Maire ?

Dès lors, Nicolas Criaud, bon gré mal gré plie et botte en touche : cette aire se fera à Herbignac. Là où, La Baule+ le rappelle fort justement, aucun manouche n'ira, « puisqu'ils préfèrent s'installer au bord de la mer » (comme tout Baulois et estivant). Je ne fais pas d'angélisme, car gageons ceci : en l'absence de concertation (les manouches ont-ils été consultés ?), en l'absence

patente d'aire qui les satisfasse, nous allons assister ces prochaines années, à la poursuite de la « comédie » des installations surprises sur les équipements communaux, puis à la mobilisation des élus indignés et des forces de l'ordre, puis aux arrêtés d'expulsion exécutoires sous deux semaines, puis à la remise en état des installations saccagées, et tutti quanti.

J'ai le sentiment à lire votre judicieuse interview, que Nicolas Criaud est plus désabusé qu'enthousiaste devant une victoire en trompe-l'œil. Dirais-je une victoire à la Pyrrhus ?

Christian Robin (courriel)

Merci pour la qualité de

vous vous faites agresser au coin de la rue, la police ne refusera pas de vous secourir parce que vous n'aurez pas payé vos impôts... » C'est à l'État de vous contraindre à payer vos impôts, par toutes voies légales, et cela en distinguant la nécessité de vous porter assistance en tant que citoyen. C'est pour cette raison que nous avons utilisé ce terme, puisqu'il s'agissait bien de refuser assistance en cas d'occupation illégale tant qu'une aire légale n'est pas construite. Si le terrain d'un propriétaire privé est occupé, il serait difficilement concevable que l'État refuse d'intervenir au prétexte que la commune n'a pas d'aire d'accueil, puisque la victime n'est pas responsable de cette situation. Y. Urrien.

Pour nous écrire :
redaction@labauleplus.com

Guérande : Inauguration du complexe sportif Jean Ménager après une rénovation de 3,9 millions

Le complexe sportif Jean Ménager, une institution pour les clubs et écoles de Guérande depuis les années 1970, a rouvert ses portes le 10 octobre dernier après une réhabilitation en deux phases entamée en 2020. Cet investissement de 3,9 millions d'euros permet désormais aux usagers de bénéficier d'infrastructures modernisées, performantes sur le plan énergétique et parfaitement accessibles.

La rénovation a permis de réduire la consommation énergétique de 60 %, un atout majeur pour atteindre les objectifs environnementaux fixés par le décret tertiaire, visant une réduction progressive de la consommation d'énergie des bâtiments à usage tertiaire d'ici 2050. La grande salle omnisport, complètement

réaménagée, offre désormais une aire de jeu de près de 1 200 m², accueillant les sportifs dans un environnement rénové, des sols au plafond.

Les vestiaires et les sanitaires ont fait l'objet d'une transformation complète, avec six nouveaux vestiaires, portant le nombre total à dix, dont huit sont dédiés aux utilisateurs de la salle (quatre pour les hommes et quatre pour les femmes), et deux sont réservés aux arbitres lors des matches. Pour répondre aux besoins des clubs, des espaces de stockage ont également été réaménagés.

Enfin, un club house a été aménagé, offrant aux clubs et aux sportifs un espace convivial pour se rassembler et partager des moments de détente.



**RÉSIDENCE
SERVICES
SENIORS**

Résidence Services Seniors Espace et Vie
40 boulevard de Saint-Nazaire
44380 PORNICHET

plus d'informations
au **02 52 56 67 37**
ou sur
ESPACETVIE.FR/PORNICHET



24.09 G2L-Espace et Vie. RCS Angers 488 885 773

Le site industriel de CTO va être dédié aux activités agricoles et salicoles

La communauté d'agglomération Cap Atlantique La Baule-Guérande Agglo a lancé un vaste projet de soutien à l'agriculture locale. Au cœur de cette initiative, l'aménagement d'un hameau dédié aux activités agricoles et salicoles sur l'ancien site

industriel de l'entreprise CTO, situé à Guérande, dont les travaux viennent de débiter. L'objectif : encourager l'économie primaire, préserver l'identité rurale et valoriser le savoir-faire local. Ce projet s'inscrit dans une démarche de protection des espaces naturels et agricoles

(PEAN) de la Presqu'île Guérandaise, visant à créer des infrastructures adaptées aux besoins locaux tout en préservant le paysage et la biodiversité.

Ce hameau agricole aura pour vocation d'améliorer les conditions de travail des

paludiers en rapprochant les zones de stockage du sel des lieux de production. Par ailleurs, une bergerie accueillera un cheptel de 200 brebis, favorisant l'entretien des marais environnants. Les agriculteurs et paludiers seront ainsi locataires de terrains restés la propriété de l'Agglo, garantissant un usage durable et adapté des espaces. Le chantier a débuté le 14 octobre 2024 avec la démolition des anciens bâtiments après leur dépollution. Le début d'année

2025 verra le lancement de la dépollution des sols et des eaux. La livraison complète du hameau est prévue pour la fin de l'année 2027. Cinq lots seront attribués en 2026 : trois salorges pour le stockage et le conditionnement du sel sur une surface totale de 1 815 m², une bergerie de 600 m² avec un atelier de 90 m², et un espace de stockage de 200 m² pour l'activité ovine. Les aménagements comprendront également des haies et une sécurisation des accès depuis la RD77.



GOLF LA BAULE

SWINGUEZ TOUT L'HIVER SUR NOS PARCOURS !

COTISATION HIVER
650€ DE NOVEMBRE À MARS⁽¹⁾
ADHESION 45 TROUS
PRACTICE ILLIMITÉ

B
GOLF INTERNATIONAL
BARRIERE
LA BAULE

02 40 60 46 18 • www.golfbarriere-labaule.com

(1) offre réservée aux personnes n'étant pas adhérentes depuis au moins deux ans. Abonnement du 01/11/2024 au 31/03/2025. Crédits - photo : Dhimmi lundr

Guérande : inscriptions pour le repas des aînés

Le CCAS de la Ville de Guérande offre tous les ans un repas aux aînés Guérandais. Deux dates sont proposées, pour permettre à un maximum de personnes d'en bénéficier : les mercredis 15 et 22 janvier 2025, au centre culturel Athanor. Les Guérandais âgés de 71 ans et plus, nés jusqu'au 31/12/1953 (71 ans en 2024), sont concernés et peuvent s'inscrire, du lundi 4 au lundi 18 novembre 2024 (du lundi au vendredi de 9h00 à 11h00 et de 14h30 à 16h30 et uniquement de 14h30 à 16h30 les mar-

dis), sur présentation d'une pièce d'identité et un justificatif de domicile récent. Pour les personnes ne pouvant venir au repas pour raison médicale, le CCAS de la Ville de Guérande propose des coffrets cadeaux, offerts selon les mêmes conditions d'inscription que pour les repas. La remise se fera le lundi 9 et mardi 10 janvier 2025 au CCAS sur présentation du coupon, de 9h00 à 11h00 et de 14h30 à 16h30. **Plus d'informations au CCAS : 02 40 24 99 57.**

Solutions des jeux

(page 18)

	1	2	3	4	5	6	7	8	9
I	J	A	M	E	S	B	O	N	D
II	A	B	I	M	E	R		I	E
III	V	A	L		P	O	U	N	D
IV	A	T	O	U	T	S		A	I
V	N	A	N		E	S	E		C
VI	A	R	G	U	M	E	N	T	A
VII	I	D	A		B		V	P	C
VIII	S	I		P	R	A	O		E
IX	E	S	P	I	E	G	L	E	S

4	2	9	1	7	3	6	8	5
6	1	5	2	8	4	7	9	3
8	3	7	6	9	5	4	2	1
3	6	4	8	1	7	9	5	2
1	9	8	5	6	2	3	7	4
5	7	2	4	3	9	1	6	8
2	4	3	7	5	6	8	1	9
9	8	6	3	2	1	5	4	7
7	5	1	9	4	8	2	3	6

Horaires des marées

JOURS	HAUTE MER						BASSE MER			
	matin	haut.m	coeff.	soir	haut.m	Coeff	matin	haut.m	soir	haut.m
Vendredi 01	04 02	5,71	81	16 17	5,73	82	10 43	1,42	23 00	1,38
Samedi 02	04 32	5,77	82	16 45	5,71	82	11 13	1,39	23 30	1,42
Dimanche 03	05 00	5,75	81	17 13	5,63	80	11 46	1,40	----	---
Lundi 04	05 29	5,67	78	17 42	5,48	75	00 01	1,52	12 18	1,48
Mardi 05	06 00	5,53	72	18 13	5,28	68	00 34	1,67	12 55	1,62
Mercredi 06	06 35	5,32	64	18 49	5,01	59	01 10	1,87	13 35	1,82
Jeudi 07	07 18	5,06	54	19 37	4,70	49	01 53	2,10	14 21	2,03
Vendredi 08	08 21	4,80	45	21 00	4,43	42	02 44	2,32	15 19	2,22
Samedi 09	10 29	4,70	40	23 39	4,50	40	03 49	2,46	16 28	2,29
Dimanche 10	11 58	4,88	43	----	---	--	05 04	2,43	17 44	2,16
Lundi 11	00 44	4,78	48	13 00	5,17	54	06 17	2,19	18 54	1,84
Mardi 12	01 35	5,10	61	13 52	5,49	69	07 23	1,81	19 55	1,44
Mercredi 13	02 19	5,42	76	14 38	5,79	83	08 21	1,39	20 48	1,06
Jeudi 14	02 58	5,71	89	15 19	6,02	94	09 13	1,02	21 37	0,79
Vendredi 15	03 35	5,92	98	15 59	6,13	101	10 04	0,75	22 25	0,66
Samedi 16	04 12	6,03	102	16 38	6,11	102	10 52	0,63	23 11	0,69
dimanche 17	04 49	6,03	101	17 16	5,95	98	11 40	0,66	23 57	0,86
Lundi 18	05 26	5,91	94	17 54	5,68	89	12 28	0,84	----	---
Mardi 19	06 05	5,70	83	18 33	5,34	77	00 43	1,15	13 17	1,14
Mercredi 20	06 44	5,42	71	19 14	4,98	64	01 30	1,51	14 07	1,50
Jeudi 21	07 28	5,11	57	20 03	4,66	51	02 21	1,88	15 00	1,87
Vendredi 22	08 23	4,82	46	21 31	4,42	42	03 18	2,20	15 58	2,18
Samedi 23	10 00	4,62	93	----	---	--	04 18	2,43	17 02	2,37
Dimanche 24	00 02	4,44	38	12 12	4,63	38	05 23	2,52	18 09	2,40
Lundi 25	00 55	4,58	39	13 08	4,74	42	06 28	2,48	19 11	2,29
Mardi 26	01 31	4,76	45	13 46	4,89	49	07 26	2,34	20 02	2,12
Mercredi 27	02 02	4,97	53	14 19	5,05	57	08 16	2,16	20 45	1,94
Jeudi 28	02 33	5,18	60	14 51	5,21	64	08 58	1,97	21 23	1,78
Vendredi 29	03 05	5,37	67	15 23	5,35	70	09 37	1,79	21 58	1,66
Samedi 30	03 37	5,52	72	15 56	5,44	74	10 13	1,64	22 52	1,57

La Baule + est édité par la SARL La Baule Plus : 1 bis, allée du Parc de Mesemena, 44500, La Baule. Téléphone : 02 40 60 77 41

Courriel : redaction@labauleplus.com

Sarl au capital de 4600,00 € - RCS ST NAZAIRE : 452 575 285 - APE : 5814Z

Imprimé par AG Roto (Eure)

Tirage : 35 000 exemplaires.

Directrice de la publication : Fabienne Brasseur

Journaliste : Yannick Urrien

ISSN : 1767-6150 - Dépôt légal à parution.

Publicité : Fabienne Brasseur au 02 40 60 77 41

ou fabienne@labauleplus.com



Courrier des lecteurs

Le périple nordique d'Arnaud et Pascale Guéna habitent à Pornichet, nous ont fait parvenir des photos de leur périple Arnaud et Pascale Guéna, qui



« Voici une photo d'aurores boréales, Northern lights, comme disent les voyageurs. Par chance, nous avons pu prendre cette vue par temps clair, en mer à bord du Queen Anne, au large des Iles Lofoten, par 69° de latitude Nord, au-delà du Cercle polaire latitude 66,33° Nord, entre Narvik et Tromsø. La difficulté est que ces aurores sont à peine visibles à l'œil nu et les teintes vertes sont surtout révélées par les photos. Elles sont très fugitives et mouvantes, disparaissant aussi vite qu'elles sont apparues. »



« Dernière étape du périple maritime le long des côtes de Norvège à Stavanger avec les quelques vues de la vieille ville et du Queen Anne de la Cunard ».



« La Baule+ une fois de plus à l'honneur. Cette fois ci dans ce haut lieu de mémoire de la Seconde guerre mondiale où eurent lieu d'avril à juin 1940 les batailles navales et terrestres pour le contrôle de l'acheminement du minerai de fer suédois, par chemin de fer, pour être ensuite expédié par le port de Narvik libre de glaces toute l'année. Nous sommes ici au Cimetière international de Narvik où reposent les combattants des deux bords de ces batailles, les Français, dont la Légion Étrangère parmi laquelle de nombreux Républicains Espagnols, les Britanniques, les Polonais, les Norvégiens (envahis malgré ou à cause de leur neutralité ?) et les Allemands du Reich nazi. La photo est prise à côté de la stèle du quartier français du cimetière. »

Contactez-nous pour votre publicité :

Fabienne: 06 08 80 39 55
fabienne@labauleplus.com

L'Atelier du Goût
Salle de la Duchesse Anne
Le Pouliguen
15h30 à 16h30

Plus d'infos sur : atelierdugout44.fr

Démonstrations culinaires par des chefs de la région

novembre Jeudi 07	VIN D'OLEG - Guérande & AUX SAVEURS DU MONDE - Mesquer En accord avec un verre de vin Lasagne butternut, lardons, oignons confits
novembre Jeudi 14	Véronica MORA TODOS A TABLE - Le Pouliguen Bouillabaisse aux crevettes à la mexicaine
novembre Jeudi 21	Charles BECKEL L'ESTACADE - Le Croisic
novembre Jeudi 28	Julio César PENA COCO - Batz sur Mer Ceviche limeno avec une sauce leche du tigre, avocat, patate douce et mini maïs



Commerçants, artisans : faites-vous connaître, fidélisez vos clients, cultivez votre notoriété...

La communication est essentielle et toutes les grandes marques l'ont compris. Le temps de mémorisation d'une publication sur les réseaux sociaux est en moyenne de 7 secondes. La radio offre un excellent rapport qualité - prix pour des commerçants et des artisans locaux. Kernews propose des offres adaptées aux annonceurs locaux qui s'engagent à un rapport coût performance inédit, avec une présence sur les ondes et en numérique. Découvrez nos différentes formules qui vous aideront à gagner en notoriété, renforcer votre image, et rassurer vos clients.

En effet, faire de la publicité, c'est aussi convaincre de la bonne santé, de son entreprise et des produits et des services que l'on propose.

L'étude « Profit Ability 2 - The New Business Case for Advertising » révèle que près de 60 % des effets profitables de la publicité se produisent entre quatorze

semaines et deux ans. Elle positionne la radio sur le podium des médias qui génèrent le meilleur retour sur investissement, loin devant le display, Facebook ou Youtube, à court et à long terme.

Parmi dix médias, l'audio se classe deuxième en ROI (retour sur investissement) à court terme et troisième en ROI global, surpassant toutes les plateformes numériques.

Retour sur investissement à court terme :
1/ Presse écrite ;
2/ Radio ;
3/ Paiement par clic.

Retour sur investissement à long terme :
1/ Presse écrite ;
2/ Télévision linéaire ;
3/ Radio.

Source : <https://radio-connects.ca/wp-content/uploads/2024/04/04.30.24-Profit-Ability-2-The-Business-Case-for-Advertising.pdf>

Pour découvrir nos offres :

Fabienne: 06 08 80 39 55 ou fabienne@labauleplus.com



AGENDA NOVEMBRE 2024

Programme complet et détaillé sur Internet et les réseaux sociaux

VIE DE QUARTIER

- 1^{er}** Cérémonie de commémoration du Souvenir du 1^{er} novembre
Cimetière britannique - 11^h
Place de l'Eglise - Escoublac - 11^h20
- 2** Permanence municipale mobile : Les élus à votre écoute
Esp. Lucien Barrière - 11 h 30
- 11** Cérémonie de commémoration de l'Armistice de 1918
Jardin de la Victoire - 11^h30
- 22** Conseil municipal
Salle du conseil et Facebook Live - 18 h

CULTURE

- Jusqu'au 5 jan.** Exposition « Terres Blanches : la fascination des pôles »
Musée Boesch
- Jusqu'au 17** Cendreen Mo.
Résidence d'artistes - Musée Boesch
- 17** Exposition « Le sport et les valeurs olympiques »
Espace culturel chapelle Sainte-Anne + d'infos: labaule.fr
- 15 au 17** Les moments musicaux
+ d'infos: momentsmusicaux.com
- 22 au 24** Rencontres théâtrales en bord de mer
MJC de La Baule - Place des Salines + d'infos: labaule.fr
- 23 et 24** Week-end en musique
Espace culturel chapelle Sainte-Anne + d'infos: labaule.fr
- 27** Spectacle « Kiriq et l'ours blanc »
MJC de La Baule - 11h (de 2 à 5 ans) + d'infos: labaule.fr
- 30 nov. au 5 jan.** Exposition « Bottlepainting : à l'abordage de La Baule-Escoublac »
Espace culturel chapelle Sainte-Anne + d'infos: labaule.fr

ANIMATION

- 1 et 2** Halloween : parades
Dans tous les quartiers + d'infos: labaule.fr
- 2** Halloween : nocturne au marché
Marché de La Baule - 18^h30 + d'infos: labaule.fr
- 16** Lectures sur la nature et l'environnement
Bibliothèque Henri Queffelec + d'infos: 02 40 24 18 81
- 20** Ateliers : Furoshiki et Tawaschi (création d'emballage cadeau et d'éponge en tissu)
Bibliothèque Henri Queffelec - 15^h
Inscription : 02 40 24 18 81

SPORT

- 2 et 3** Marathon de la côte d'amour
+ d'infos: marathondelacotedamour.com
- 2** Football USBP vs Beaucozéz
Stade Moreau Defarges - 15^h
+ d'infos: usbpfot.com
- 10 et 24** Concours de saut d'obstacles
Centre équestre baulois + d'infos: centreequestredelabaule.com
- 10** Rugby RCB vs SCO Rugby Angers
Stade Jean Gaillardon - 15^h
+ d'infos: rcbaulois.f.fr
- 16** Football USBP vs La Roche sur Yon
Stade Moreau Defarges - 15^h
+ d'infos: usbpfot.com
- 16** Course à pied / vélo : Ze Poursuite
+ d'infos: scanner le QR Code
- 17** Rugby RCB vs Saumur Rugby
Stade Jean Gaillardon - 15^h
+ d'infos: rcbaulois.f.fr



Une nouvelle identité pour les entreprises Daniel Loirat : Lantana Loirat Paysage.

Le nom de Daniel Loirat est familier des habitants de la presqu'île. Depuis une vingtaine d'années, Virginie et Daniel Loirat ont bâti des entreprises qui sont des références dans le domaine de la création de jardins sur mesure et de l'entretien de jardins. Une nouvelle étape est franchie et les entreprises Loirat Daniel et Loirat Jardinage rejoignent le groupe Lantana pour devenir Lantana Loirat Paysage. Virginie et Daniel restent opérationnels au sein de la structure et ils ont veillé à ce que la succession se fasse avec un opérateur qui ait la même éthique, que ce soit vis-à-vis des clients comme du personnel, et qui respecte l'esprit convivial, artisanal et de proximité qui a fait le succès de l'enseigne.

Alexandre Maireau est le nouveau directeur de Lantana Loirat Paysage. Daniel Loirat souligne qu'il a d'abord voulu choisir quelqu'un qui partage les valeurs qui ont fait le succès de l'entreprise : « Alexandre a toujours été passionné par l'univers du paysage. Il a eu plusieurs vies, notamment dans le secteur tertiaire. Après la crise sanitaire, il est reparti de zéro en passant son BTS. Il défend cette approche visant à toujours nous considérer comme des artisans et des amoureux de la nature. »

Alexandre Maireau ajoute : « Ce rapprochement avec Lantana nous permettra d'être plus compétitifs auprès de nos clients, notamment dans nos achats. Mais dans notre vie quotidienne et dans nos relations avec nos clients, nous défendons la même philosophie. Nous sommes une entreprise locale et fière de l'être. D'ailleurs, ce qui compte, ce sont les personnes, ancrées sur notre territoire, elles maîtrisent la terre, la diversité des sites et le climat. » Virginie et Daniel vont continuer d'accompagner

Alexandre, et Daniel tient à rester au contact de la clientèle. En conclusion, un changement dans la continuité qui ne pourra que rassurer ceux qui ont l'habitude de faire appel aux services de Lantana Loirat Paysage.



Alexandre Maireau, Virginie et Daniel Loirat



Vous souhaitez que votre jardin soit entretenu toute l'année par une équipe de professionnels, pensez au contrat d'entretien



. Création de jardins . Maçonnerie . Élagage et abattage . Terrasses bois ou pavés . Clôtures
. Entretien de copropriétés . Tonte de pelouse . Taille d'arbres, haies, massifs Bêchage, désherbage ...

LOIRAT JARDINAGE & LOIRAT DANIEL deviennent

Cannevé - Le Blanc 44350 GUÉRANDE

Tél. 02 40 24 98 95

contact@loirat.fr - www.loirat-daniel.fr

